Міністерство освіти і науки України
Криворізький державний педагогічний університет
Факультет мистецтв

# АКТУАЛЬНІ ПРОБЛЕМИ МИСТЕЦЬКО-ПЕДАГОГІЧНОЇ ОСВІТИ

**ЗБІРНИК**

наукових праць студентів факультету мистецтв
Криворізького державного педагогічного університету

**Випуск 14**

Кривий Ріг
2020

**А 43** **Актуальні проблеми мистецько-педагогічної освіти:** зб. наукових праць. Вип. 14 / ред. О. І. Шрамко (відп. ред.), І. М. Власенко, О. О. Петренко. Кривий Ріг : ФОП Маринченко, 2020. 220 с.

Збірник підсумовує результати науково-дослідницької роботи студентів художньо-графічного та музично-хореографічного відділень факультету мистецтв у 2019–2020 навчальному році й адресований широкому загалу молодих науковців. Матеріали збірника окреслюють широке коло історико-культурологічних, педагогічних, мистецтвознавчих проблем розвитку художньої культури, теоретичних та практичних аспектів підготовки вчителя мистецьких дисциплін.

**РЕДАКЦІЙНА КОЛЕГІЯ:**

**Шрамко О. І.** – канд. філософ. наук, доцент, декан факультету мистецтв (відп. редактор);

**Власенко І. М.** – канд. мистецтвознавства, доцент кафедри музикознавства, інструментальної та хореографічної підготовки;

**Петренко О. О.** – викладач кафедри образотворчого мистецтва.

**РЕЦЕНЗЕНТИ:**

**Овчаренко Н. А.** – доктор пед. наук, доцент, завідувач кафедри методики музичного виховання, співу та хорового диригування.

**Красюк І. О.** – канд. пед. наук, доцент, завідувач кафедри образотворчого мистецтва;

Друкується за рішенням вченої ради факультету мистецтв Криворізького державного педагогічного університету (Протокол № 10 від 02 червня 2020 р.)

Редакційна колегія не обов'язково поділяє думку автора. Відповідальність за достовірність цитат, посилань, статистичних матеріалів тощо покладається на авторів.

# ЗМІСТ

## МУЗИЧНО-ХОРЕОГРАФІЧНЕ ВІДДІЛЕННЯ

Андрейчик Богдан (4 курс)..... **9**
Риси стилю Ігоря Шамо на прикладі фортепіанної сюїти «Пісні друзів»

Безугла Анна (4 курс)..... **12**
Реформаторські ідеї музично-педагогічної концепції Дмитра Кабалевського

Безугла Анна (4 курс), Власенко Ірина..... **14**
Український дитячий фольклор у творчості композиторів

Бордюк Анастасія (4 курс) ..... **18**
Застосування методики К. Орфа у музично-творчій діяльності молодших школярів

Бордюк Анастасія (4 курс), Міщанчук Вікторія ..... **21**
Становлення та розвиток скрипкового ансамблевого мистецтва в епоху бароко та віденського класицизму

Дмитріу Марія (3 курс ОНМА ім. А. В. Нежданової)..... **25**
Одеса на роздоріжжі 1920-х: від третього міста Імперії до центру Одеської області на Півдні України

Заброда Марина (1 курс), Власенко Ірина..... **30**
Специфіка романтичного балету і його національні відмінності

Іванько Олена (2 курс ОНМА ім. А. В. Нежданової)..... **34**
Сіріл Скотт – Редьярд Кіплінг: спільне і різне

Кожукало Надія (2 курс)..... **37**
Патріотичне виховання – пріоритет оновленого змісту нової української школи

Коновалюк Давид (магстр, 1 курс), Власенко Ірина ..... **39**
Духова музика і сучасний кінематограф

Кривонос Людмила (2 курс) ..... **43**
Жанр сюїти у фортепіанній творчості Клода Дебюссі

Кушнір Анна (2 курс), Косяк Людмила ..... **46**
Вплив форм, методів та засобів навчання на розвиток творчої активності молодших школярів на уроках музичного мистецтва

Лаврентюк Інна (магістр, 1 курс), Варнавська Лариса ..... **49**
Вокальний ансамбль як один із видів позакласної музично-виконавської роботи

Лашина Ольга (4 курс), Пономаренко Тетяна ..... **52**
Анотація хорового твору як вид роботи студента-практиканта

Лашина Ольга (4 курс), Ярошенко Олена ..... **54**
Порівняльний аналіз музично-драматургічного розвитку дитячих фортепіанних сюїт

Малашенко Катерина (магістр, 1 курс) ..... **60**
Комунікативна компетентність як основа педагогічної взаємодії

Малашенко Катерина (магістр, 1 курс) ..... **64**
Творчість Ігоря Шамо в контексті української музичної культури 20-го століття

Малій Ганна (магістр, 1 курс) ..... **67**
Формування вокально-орфоепічних умінь майбутніх учителів музичного мистецтва

Муляр Анастасія (магістр ОНМА ім. А. В. Нежданової) ..... **72**
Фортепіанний концерт ор. 42 А. Шенберга у виконанні Г. Гульда

Нікітіна Ольга (1 курс) ..... **74**
Музична культура України першої половини ХХ століття

Павлюк Анна (4 курс) ..... **78**
Піаністична діяльність М. П. Мусоргського

Пастернак Анастасія (4 курс) ..... **82**
Початковий етап навчання гри на скриці як педагогічна проблема

Пехтерєв Олексій (1 курс), Власенко Ірина..... **87**
Жан Доберваль і його балетні новації

Погоріла Олена (4 курс)..... **91**
Використання міжпредметних зв'язків на уроках музичного мистецтва: погляд науковців

Поправка Марія (4 курс)..... **95**
Бельканто: національний та загальноєвропейський контекст розвитку стилю

Поправка Марія (4 курс), Пономаренко Тетяна..... **99**
Дослідницький підхід в самостійній роботі студента над хоровою партитурою

Река Світлана (2 курс)..... **103**
Дитяча музика як типологічне утворення

Ріхтарич Маргарита (4 курс)..... **107**
Романтичні та реалістичні риси в операх-казках М. Римського-Корсакова

Цимбалюк Арсеній (4 курс), Власенко Ірина..... **111**
Класичний танець у міжстильовій взаємодії

Цікуренко Жанна (магістр, 1 курс)..... **115**
Трактування поняття «бідермайер» у науковій літературі

Яблуновська Ірина (4 курс)..... **119**
Здоров'язберігаючі технології: теоретичний аспект

Яблуновська Ірина (4 курс)..... **122**
Педагогічна діяльність Ф. Шопена

Яшин Сергій (2 курс), Білоненко Георгій..... **126**
Розвиток початкових навичок гри по слуху

## ХУДОЖНЬО-ГРАФІЧНЕ ВІДДІЛЕННЯ

Волкова Таїсія (5 курс) ..... **130**
Передача образу в портреті через зовнішні та внутрішні характерні риси людини

Гудаченко Анастасія (1 курс)..... **133**
Історія виникнення кюлотів

Кузнєцова Катерина (1 курс)..... **135**
Маленька чорна сукня як різновид жіночої коктейльної сукні

Курдинко Роман (3 курс) ..... **137**
З історії чоловічого костюма

Кушнерук Вікторія (1 курс)..... **140**
Історія виникнення штанів як виду поясного одягу

Лихачова Валерія (3 курс) ..... **143**
Шляхи формування жанру анімалістики у взаємозв'язку пізнавальних і естетичних аспектів в загальному процесі розвитку образотворчого мистецтва

Маньковська Анастасія (магістр, 1 курс)..... **145**
Історія виникнення мозаїки

Маньковська Анастасія (магістр, 1 курс)..... **148**
Тенденції розвитку українського батику: мистецтвознавчий та художній аспекти

Мельничук Поліна (3 курс) ..... **151**
Ергономіка та біоніка в дизайні

Мехтієва Аміна (2 курс)..... **153**
Історія та сьогодення криворізького державного педагогічного університету: факультету мистецтв

Мехтієва Аміна (2 курс)..... **156**
Взаємодія тону і кольору в мальовничому натюрморті

Мехтієва Аміна (2 курс)..... **159**
Образна мова чорно-білої графіки

Мошкова Ганна (4 курс) ..... **161**
Оформлення інтер'єру сучасних приміщень засобами графічного дизайну

Настич Катерина (магістр, 1 курс)..... **163**
Особливості створення сучасної мозаїки

Нестеренко Анастасія (3 курс)..... **166**
Своєрідна краса архітектури українського бароко

Павленко Аліна (2 курс) ..... **170**
Спортивний стиль в молодіжному одязі

Павліченко Дар'я (1 курс) ..... **173**
Творчість Томаса Лоуренса в контексті розвитку портреного живопису першої третини XIX століття

Паляренко Карина (1 курс)..... **176**
Штани кльош: минуле та сьогодення

Пуц Юлія (3 курс)..... **178**
Вплив новаторських ідей французького імпресіонізму на український живопис кінця XIX – початку XX століття

Савітюк Ольга (магістр, 1 курс)..... **181**
Дослідження рослинних форм в українському образотворчому мистецтві

Сємко Геннадій (магістр, 1 курс)..... **183**
Витоки та регіональна відмінність художніх шкіл українського живопису

Сємко Геннадій (магістр, 1 курс)..... **187**
Особливості виготовлення готичного віражу

Сілакова Марина (4 курс) ..... **190**
Розвиток української портретної графіки новітнього часу

Скірко Анастасія (магістр, 1 курс) ..... **193**
Жіночі образи в графіці А. Мухи

Скірко Анастасія (магістр, 1 курс) ..... **197**
Вітраж Тіффані: унікальність технології

Смородська Анастасія (4 курс) ..... **199**
Еволюція міського архітектурного пейзажу в українській та російській кольоровій графіці кінця XIX – початку XX століття

Суровцева Анна (4 курс)..... **203**
Міський пейзаж як історико-філософський літопис відображення культури та ідеології років

Таран Марія (магістр, 1 курс)..... **206**
Виразні засоби у створенні реалістичного натюрморту

Таран Марія (магістр, 1 курс)..... **208**
Мозаїка Барселони: від минулого до сьогодення

Терехова Марина (1 курс)..... **211**
Мода та релігія: аналіз взаємозв’язку

Шаповалова Яна (1 курс)..... **214**
Еволюція жіночого весільного вбрання

Шевчук Яна (4 курс) ..... **217**
Декоративний фриз як важливий елемент оформлення інтер’єру

# МУЗИЧНО-ХОРЕОГРАФІЧНЕ ВІДДІЛЕННЯ

## РИСИ СТИЛЮ ІГОРЯ ШАМО НА ПРИКЛАДІ ФОРТЕПІАННОЇ СЮЇТИ «ПІСНІ ДРУЗІВ»

***Андрейчик Богдан (4 курс)***

*Науковий керівник – канд. мист., доцент О. В. Чеботаренко*

Вивчення творчості сучасних композиторів є найбільш складною проблемою, тому що, як відмічають дослідники, потрібно, щоб пройшов час для створення традиції та з'ясування особливостей композиторської поетики та стилю. Творчість І. Шамо викликає стійкий інтерес у виконавців та музикознавців (роботи В. Гаращенко, В. Кліна, Ю. Малишева, Т. Невінчаної, І. Нестьєва), займає важливе місце у репертуарі сучасних виконавців. Як відмічають дослідники, І. Шамо відноситься до тих композиторів, музика яких сприймається як щось близьке і співзчвучне з мелодією душі, що дозволяє говорити про Ігоря Шамо як одну з найвизначніших особистостей української музичної культури XX століття.

Як зазначала Т. Невінчана, музика займала особливе місце з самого дитинства майбутнього композитора та він «потрапив туди, куди мріяв, − у царину музики, в атмосферу поваги до творчої людини» [3]. В цих словах йдеться про середню спеціалізовану музичну школу-інтернат ім. М. Лисенка, яка заклала фундамент для майбутньої творчості композитора, але початок війни додав трагедійних спогадів, що закарбувалися глибоко в пам`яті митця.

Після закінчення війни І. Шамо потрапив до Відня, де і залишився жити протягом року. Відень подарував майстру багато спогадів, нових знань, а найголовніше – кохану людину, яка стала опорою в житті. Через рік до Відня прийшов лист-клопотання, підписаний відомими майстрами Київської консерваторії задля продовження музичної освіти. Під час вступу до консерваторії Ігорю Наумовичу запропонували одразу вступити на другий курс, але він відмовився від такої пропозиції, мотивуючи це тим, що у його навчанні була велика перерва і необхідно оновити свої музичні знання. Подарунком долі стало те, що він потрапив у клас композиції до Бориса Миколайовича Лятошинського, який брав до себе в клас лише найталановитіших студентів. Будучи студентом, І. Шамо неодноразово посідав перші місця на щорічних конкурсах на найкращу композиторську роботу, ще студентом третього курсу він вступив до Спілки композиторів. Закінчивши консерваторію з червоним дипломом, він продовжував підтримувати теплі та творчі стосунки з Б. Лятошинським. Таким чином, стиль композитора формувався під впливом, з

одного боку, видатних українських композиторів; з іншого – музики Р. Шумана, М. Мусоргського та С. Рахманінова [1].

Творчий доробок композитора включає твори різних жанрів. Найбільшої слави Ігорю Шамо принесли пісні, адже він володів дивовижним даром мелодиста. Широка і протяжна, весела та нарочита мелодія знайшли своє відображення не лише у пісенній творчості майстра, але й у симфонічній та інструментальній музиці.

В. Клин зазначав, що музика майстра (і вокальна, й інструментальна) спочатку знаходила своє втілення на фортепіано, тобто на інструменті, який був знайомий композитору з самого дитинства [2]. Стиль оригінальної, образно-яскравої музики І. Шамо відрізняється доступністю та зрозумілістю, з тією долею простоти, яка досягається лише при високому художньо досконалому і бездоганному знанню специфіки фортепіано, що обумовлює таку популярність серед сучасних виконавців. На думку дослідників, твори І. Шамо належать до числа одних з найбільш виконуваних із українських композиторів.

Характерною стильовою рисою не лише фортепіанних творів є поєднання фольклорних мелодичних та ритмоінтонаційних комплексів і принципів класичної композиторської техніки, про що свідчать жанрові назви творів (Симфонія, Концерт для флейти та струнного оркестру, Сюїта для фортепіано «Пісні друзів», Вокальний цикл на вірші А. Малишка тощо). Закономірна популярність фортепіанної музики І. Шамо в педагогічному репертуарі різних рівнів – від початкових класів музичних шкіл, музичних училищ та вишів виникла завдяки вибагливому і колористично багатому, образно насиченому використанню не лише української фольклорно-етнографічної основи, але й інтонаційних особливостей музичної мови інших країн-сусідів.

Характерним є те, що І. Шамо не ставив перед собою завдання цитувати народні мотиви тієї або іншої країни, навпаки, він відтворює їх духовну, образну і музичну сутність власними мовними засобами. Багато в цьому композиторові допомогли фольклорні експедиції під час навчання у Київський консерваторії. Визначальна в даному контексті є сюїта для фортепіано «Пісні друзів», що була створена у 1954 році і стала основою для зображення образної сфери наступних фортепіанних циклів, таких як «Картини російських живописців», «Тарасові думи», «12 прелюдій», «Гуцульські акварелі» та «Танцювальна сюїта для фортепіано».

Фортепіанна сюїта «Пісні друзів» зображає пісенно-танцювальні образи сусідніх народів: албанського, чеського, польського, болгарського та румунського. Кожна з частин являє собою поетизовану замальовку народного побуту або картин природи, овіяну теплотою ліричного почуття майстра. Музика даної сюїти І. Шамо вражає яскравістю національного колориту та зображальністю образів. Таким прикладом є фінальна п’єса сюїти «Румунська». Композитор використовує в ній віртуозні надбання, які були започатковані Ф. Лістом (октави та подвійні ноти, стрибки, віртуозні пасажі та використання різних видів технік). Застосування різноманітних характерних фігурацій та

зворотів наближують звучання фортепіано до імітації народних інструментів. Сукупність цих елементів відтворюють картину народних веселощів та нестримного танцю. На основі аналізу ми можемо виділити дві сфери образів – ліричну (пісенно-імпровізаційну) та скерцозно-танцювальну. Їх витоки можна знайти у вокальних та інструментальних жанрах багатонаціонального народного мистецтва.

Фортепіанна сюїта «Пісні друзів» є яскравим прикладом того, як І. Шамо добре знає та відчуває фольклор, вміє проникнути в особливості національного музичного мислення. Кожна з частин сюїти відрізняється особливим тембровим колоритом. Це зумовлено майстерним наслідуванням звучання народних інструментів або прийомів співу, які є характерними для даної національної культури. Можна стверджувати, що яскрава творча уява І. Шамо та образне різноманіття знайшли своє втілення завдяки глибокому розумінню можливостей фортепіано. Композитор продовжує розвивати широке коло зображальних засобів та надбань фортепіанного мистецтва минулого. На думку дослідників, крізь нашарування стильових переплетінь та можливостей фортепіано, в його композиторській творчості своєрідно переінтоновуються стилі минулого з префіксом нео.

Таким чином, у творчості І. Шамо фортепіанна сюїта «Пісні друзів» продовжує тенденції, які були характерними для його попередніх опусів: жанрову характерність та конкретність, перевагу пісенно-ліричних та скерцозно-танцювальних образів, тісний зв'язок з фольклором. Камерні композиції з участю фортепіано Ігоря Шамо наповнені сценічними елементами, візуалізацією образів, опорою на фольклорні елементі різних народів. Він не тільки винахідливо обігрує певну жанрову семантику – сюїтність, токатність, концертність чи інші жанрові особливості, але й суттєво збагачує історично сформовані жанри новими звуковими, тембральними елементами фортепіано, й сягає до первинної суті самого фортепіанного жанру.

### *Література:*


1. Вахраньов Ю. Національні особливості фортепіанної творчості Ігоря Шамо. *Українське музикознавство.* 1969. Вип. 5. С. 81–101.
2. Клин В. Українська радянська фортепіанна музика (1917–1977). Київ : Наукова думка, 1980. 313 с.
3. Невінчана Т. Ігор Шамо. Київ : Музична Україна, 1982. 88 с.

# РЕФОРМАТОРСЬКІ ІДЕЇ МУЗИЧНО-ПЕДАГОГІЧНОЇ КОНЦЕПЦІЇ ДМИТРА КАБАЛЕВСЬКОГО

***Безугла Анна (4 курс)***

*Науковий керівник – канд. пед. наук, доцент Л. М. Ракітянська*

У науці існує думка: хочеш реформувати суспільство – починай з реформування системи освіти. Саме шкільна освіта, початкова, загальна середня, закладає основи формування людської особистості, її світогляду, поглядів, суджень, переконань, громадянських й морально-естетичних якостей тощо.

В історії людства XX століття позначилося появою в різних країнах світу прогресивних систем масового музичного виховання. Карл Орф, Жан-Жак Далькроз, Золтан Кодай, Борис Тричков, Рудольф Штайнер – педагоги-музиканти, які визнані міжнародною спільнотою реформаторами національних систем музичного виховання дітей та учнівської молоді. Грунтуючись на особливостях музики як унікальному виховному засобі, що формує не лише естетичні якості дитини, її смаки, потреби, ідеали, а й впливає цілісно на її внутрішній світ, почуттєву, розумову, вольову сфери, видатні педагоги створили оригінальні музично-педагогічні системи, які суттєво змінили погляд на музичне мистецтво й його впливову, виховну дію в контексті загальних завдань виховання дітей та молоді.

В історії української музичної освіти учнів загальноосвітніх навчальних закладів вагому роль відіграла постать Дмитра Кабалевського, педагога-музиканта, композитора, громадянського діяча, музично-педагогічна концепція якого покладена в основу сучасних вітчизняних навчальних програм з музичного мистецтва для учнів початкової та основної школи.

*Мета статті:* окреслити провідні ідеї музично-педагогічної концепції Д. Кабалевського, які визначили реформаторські зміни в системі масового музичного виховання.

З метою подолання однобічного погляду на урок музики як урок співу, Д. Кабалевський в своїх методичних працях [1; 2; 3; 4; 5; 6] обґрунтував мету масового музичного виховання: формування музичної культури учнів як невід'ємної частини загальної духовної культури. Не заперечуючи значення хорового співу і проголошуючи тезу «Кожен клас – хор! – ось ідеал, до якого має спрямовуватися це прагнення» [5], педагог наголошував на більш широкому значенні музики в житті дитини, ніж хоровий спів. Він писав: «Уроки музики, ніякою мірою не заперечуючи важливості хорового співу, що розвиває національні хорові традиції, рівно як і важливості вивчення музичної грамоти, ставлять перед собою значно більш широке завдання ввести учнів у світ великого музичного мистецтва, навчити їх любити і розуміти музику в усьому багатстві її форм та жанрів» [3].

Таке розуміння мети музичного виховання учнів загальноосвітніх навчальних закладів зумовило визначення Д. Кабалевським провідних принципів шкільної музичної освіти, серед яких: 1) принцип заохочення дітей до музичних занять; 2) принцип опори на три основні типи музики (пісня, танець, марш); 3) принцип звязку музики з життям; 4) принцип активізації музичного мислення; 5) принцип тематизму; 6) принцип творчості; 7) принцип викладання музики як живого мистецтва, що реалізується у художніх образах [1; 3; 5]. Останнє було головною відмінною рисою підходу Д. Кабалевського, який наполягав, що сприйняття музики має бути максимально наближеним до сприйняття життя, й сприйматися дітьми не як розвага, а я форма образного пізнання світу.

Ознайомлення й аналіз праць Д. Кабалевського [1; 2; 3; 4; 5; 6] дозволив виявити ключові ідеї, положення його музично-педагогічної концепції:

– ***опора на жанровість***. Виділяються первинні музичні жанри (пісня, танець, марш) та простежується їх «переростання» у більш складні музичні жанри (опера, балет, симфонія та ін.) з характерними властивостями музики: пісенністю, маршовістю, танцювальністю;

– ***широке географічне охоплення музики***. Д. Кабалевський наголошує на необхідності ознайомлення учнів зі світовою музичною класикою, а тому не обмежується музикою «мого народу» і вводить у тематичний зміст навчальної програми як музично-ілюстративний матеріал твори видатних зарубіжних композиторів як велике духовне надбання людства;

– ***забезпечення цілісності осягнення музики через тематизм шкільної програми.*** Принцип тематизму навчальної програми є провідним в концепції Д.Кабалевського. Його сутність полягає у взаємозв’язку всіх тем, починаючи з першого класу і завершуючи темами восьмого класу. Така послідовність у вивченні тем формує в учнів цілісне уявлення про музику як вид мистецтва, його особливості у порівнянні з іншими мистецтвами. Учні знайомляться з поняттями: музичний жанр, інтонація, мова музики, музичний образ і музична драматургія;

– ***єдність музикознавчих і виконавських знань і умінь учнів***. Знайомлячись з базовими музикознавчими термінами (музичний жанр, інтонація, розвиток музики, форма музичного твору, музичний образ тощо) Д. Кабалевський акцентує на умінні учнів використовувати ці поняття в різних видах музичної діяльності. Учні на уроках за системою Д. Кабалевського вчаться виконувати, створювати музику, висловлювати судження про неї, інтерпретувати художні образи в різних видах музичної діяльності (хоровий спів, слухання музики, музикування на дитячих музичних інструментах, вивчення музичної грамоти, пластичне інтонування);

– ***сприйняття музики як основа музичної діяльності учнів***. Педагог стверджував, що перш ніж навчити учнів співати, виконувати музику на дитячих інструментах, висловлювати власні судження про музику, потрібно передусім

навчити їх уважно слухати й сприймати музику, що є основою будь-якого виду музичної діяльності;

– ***інтегративність***. Д. Кабалевський наголошував на необхідності розуміння дітьми тісних взаємозв'язків музичного мистецтва з іншими мистецтвами. Починаючи з 5-го класу, він вводить теми інтегративного характеру: «Що б сталося з музикою, якби не було літератури?», «Чи можемо ми почути живопис» та ін.

Отже, аналізуючи й окреслюючи провідні ідеї музично-педагогічної концепції видатного педагога-музиканта XX століття Дмитра Кабалевського, ми знаходимо їх відбиток у сучасних українських програмах з музичного мистецтва, створених вітчизняними науковцями Л. Хлєбніковою й Б.Фільц для загальноосвітньої школи. Це є підтвердженням ґрунтовності й значущості музично-педагогічної концепції Д. Кабалевського, яка визначила на багато років вперед перспективні напрями й провідні засади музично-естетичного виховання дітей та учнівської молоді.

***Література:***


1. Кабалевский Д. Б. Воспитание ума и сердца : книга для учителя. Москва : Просвещение, 1984. 206 с.
2. Кабалевский Д. Б. Как рассказывать детям о музыке? Москва : Просвещение, 2005. 224 с.
3. Кабалевский Д. Б. О музыке и музыкальном воспитании : книга для учителя / Сост. И. В. Пигарева. Отв. ред. Г. П. Сергеева. Москва : Изд-во ООО Книга, 2004.192 с.
4. Кабалевский Д. Б. Основные принципы и методы программы по музыке для общеобразовательной школы / Программно-методические материалы. Музыка. Начальная школа. Москва : Просвещение, 2001. 23 с.
5. Кабалевский Д. Б. Поле деятельности огромное / Дело всей жизни : сборник / Сост.: Е. Д. Критская, Г. А. Пожидаев. Москва : Искусство в школе, 1995. С. 41–47.
6. Кабалевский Д. Б. Творческие встречи. Очерки. Письма / Сост. и общ. ред. В. Викторова. Москва : Советский композитор, 1974. 399 с.


## УКРАЇНСЬКИЙ ДИТЯЧИЙ ФОЛЬКЛОР У ТВОРЧОСТІ КОМПОЗИТОРІВ


***Безугла Анна (4 курс), Власенко Ірина***

*Науковий керівник – канд. мист., доцент І. М. Власенко*

Одним із напрямів розвитку сучасної української школи є етнопедагогічний. У контексті викладання музичного мистецтва він актуалізується у підвищенні ролі народної пісенності. Втім, якщо традиційні народнопісенні жанри обрядового та необрядового фольклору знайшли належне місце у шкільній практиці, то феномен дитячого фольклору, як музично менш окресленого, нерідко сприймається вчителями як недостатньо вартий уваги.

Мета даної роботи – виявити значущість українського дитячого фольклору в творчості композиторів-класиків та сучасних авторів.

Збирачами і дослідниками українського дитячого музичного фольклору були етнографи ХХ ст.: М. Гайдай, Ф. Колесса, С. Людкевич, Л. Плосайкевич, Д. Ревуцький, Й. Роздольський, Я. Сенчик, В. Харків, В. Щепотьєв. Згодом їхня справа була продовжена І. Безручком, І. Гуріним, Г. Дем'яном, П. Медведиком, Т. Онопою, А. Остащенко, О. Ошуркевичем, М. Руденком, Г. Танцюрою та ін.

Перша збірка дитячого музичного фольклору належить тандему фольклориста К. Квітки і письменниці Лесі Українки. К. Квітка протягом життя вивчав дитячий музичний фольклор на території України [2]. Його величезне поширення він пояснював сталістю дитячих інтересів, що сприяло збереженню в музичній культурі багатьох жанрів і інтонаційних зворотів, котрі серед дорослих вже забулися чи зникли назавжди. К. Квітка вбачав у дитячому фольклорі першооснови музичних інтонацій і манери народного співу. Він звертав увагу на архаїчність дитячих поспівок, їх близькість до звуконаслідування, магічних заклинань [2].

Творче втілення різножанрових інтонацій дитячого музичного фольклору композиторами почалося з діяльності М. Лисенка, і було продовжене Я. Степовим, Л. Ревуцьким, В. Косенком, В. Барвінським, С. Людкевичем. Цей процес продовжується і до сьогодні.

Творчість українських композиторів для дітей досліджується сучасними вченими (З. Богдан, С. Ткачук [1], А. Ольховський [4] та ін.), що дає змогу сформувати загальне уявлення про ставлення митців до дитячого фольклору.

Широке використання фольклору в музичному вихованні дітей обстоював М. Лисенко. Він зазначав необхідність застосування у навчально-виховному процесі дитячих народних ігор з піснями, танцями і рухами. М. Лисенко писав: «Те, що сприймається у дитинстві через ігри й розваги, зберігається потім у душі на все життя» [3, с. 78].

На основі фольклору М. Лисенко складав збірки і окремі твори для дітей. Перший дитячий збірник «Молодощі» було створено у 1875 р. До збірника увійшли пісні й танці для дитячого виконання. Другий збірник мав назву «Збірка народних пісень у хоровому розкладі, пристосованих для учнів молодшого і підстаршого віку у школах народних» (1908 р.).

Великим здобутком стали фольклорні дитячі опери М. Лисенка – «Коза-Дереза», «Пан Коцький», «Зима і Весна». Всі казкові персонажі тут представлено народнопісенним матеріалом і призначено переважно для дитячого виконання.

Український дитячий фольклор інтерпретується і в творчості К. Стеценка. К. Стеценко є автором «Шкільних співаників», в яких втілював ідеї К. Ушинського про видання підручників для шкіл. «Шкільні співаники» задумувалися як «Додаток до «Початкового курсу навчання дітей нотного співу». Перша частина співанику К. Стеценка починається розділом «Вірші до гуртового читання в один тон». Тут містяться прадавні заклинання, що з часом перетворилися на дитячі ігри («Вийди, вийди, сонечко», «Іди, іди, дощику»), вірші-лічилки, вірші-загадки. Використовуються різноманітні жанри українського дитячого фольклору. Збірка включає маршові пісні для ритмічних вправ, дитячі ігри, веснянки, щедрівки, колискові. Провідною темою більшості творів є улюблена дітьми природа та її мешканці – звірята, птахи, свійські тварини. Дотримуючись традицій народного виконавства, К. Стеценко пропонував майже весь навчальний процес будувати на співі a cappella. Однак припускав і дитячий спів із супроводом як сприятливий для розвитку музичних здібностей.

Наступна дитяча збірка К. Стеценка – «Луна». Пісні подано для одного і двох голосів у супроводі фортепіано. Важлива роль відводилася руховому оформленню фольклорного матеріалу. К. Стеценко виділив розділи: «Пісні з елементарними рухами» (наприклад, «Сидить Василь на припічку», «Ой на горі жито»), «Пісні з іграми та танцями» («Про комарика», «Ходить гарбуз по городу»), «Пісні з гімнастичними рухами» («Журавель»). Також тут зустрічаються інші фольклорні жанри у їх дитячій адаптації: веснянки, щедрівки, гаївки тощо.

Визнаючи спів провідним засобом музичного виховання дітей, К. Стеценко звертав увагу і на важливість інших видів мистецтва. Тому в творах для дітей він дотримувався законів театральності, що позначалося в розвитку сюжету, побудові дії тощо. Пісенний репертуар збірок К. Стеценко будував з поступовим ускладненням, збільшуючи кількість рухів, елементів драматизації. Його пісні схожі на сюжетні ігри, що захоплюють дітей. Серед використовуваних К. Стеценком у навчальному процесі народних пісень вагоме місце належить колядкам і щедрівкам, які він об'єднував у цикли.

Створював К. Стеценко і дитячі опери. Їх дві: «Івасик-Телесик» (1911 р.), «Лисичка, Котик та Півник» (1911 р.). Обидві засновуються на фольклорному матеріалі. Метою написання опер було виховання художнього смаку, розвиток творчих здібностей дітей, закладення основ моральності.

Я. Степовий звернувся до дитячого фольклору в трьох випусках «Пролісків». Тут знаходимо як обробки народних пісень, так і оригінальні твори композитора. Твори розміщуються з поступовим ускладненням, відповідно віковим групам дітей. Починається збірка найлегшими піснями для молодшого віку, а завершується творами з розвиненою мелодикою, колоритними і

неординарними гармоніями. Перший випуск «Пролісків» будується виключно на фольклорному матеріалі і містить 39 пісень. Тут зустрічаються образи тваринного світу, звернення до сил природи, стимулюється рухова активність дітей. Другий випуск включає 69 пісень, як фольклорних, так і на тексти українських поетів. Серед обробок дитячого фольклору виділяються пісні «Зайчик», «Ходить гарбуз по городу», «Танцювали миші». Третій випуск «Пролісків» містить 29 пісень на два та три голоси.

Український дитячий фольклор надихав музично-педагогічну творчість М. Леонтовича. Музичне навчання композитор пропонував починати з вокально-хорової діяльності на основі мелодій народних пісень. Майже все життя М. Леонтович присвятив обробці народної пісні для хорового виконання, це стосувалося і зразків дитячого фольклору, якому він надав художньої довершеності, піднісши над власне дитячим побутуванням. До фольклорної спадщини композитор звертався і в «Практичному курсі навчання співу». Дитячий фольклор став основою розділу курсу «Нотна грамота»: на ньому будуються навчальні вправи (ритмічні, ладові та ін.), слухові диктанти, музично-творчі завдання.

І сьогодні українські композитори інтерпретують дитячий фольклор у власній творчості. Це стосується як вокальних, так і інструментальних зразків. Від XX ст. інструментальної музики для дітей більшає, проте її фольклорні витоки здебільшого залишаються опосередкованими через особливості образності, інтонаційної характерності тощо. Прикладом сучасної інструментальної інтерпретації українського дитячого фольклору може бути «Маленька українська сюїта» для фортепіано С. Юшкевича. Сергій Юшкевич живе і працює у Харкові. Він – неодноразовий лауреат фортепіанних конкурсів, Заслужений артист України, професор. Велику частину часу присвячує композиторській діяльності, переважно займається обробками українського фольклору, в тому числі дитячого.

«Маленька українська сюїта» складається з чотирьох різножанрових творів. Перший – веснянка «Ягілочка», другий – косарська пісня «Сіно», третій – колискова «Котику сіренький», четвертий – різдвяна пісня «Щедрик». Незважаючи на зверненість до дитячої аудиторії, твори призначені для виконання дорослими музикантами і використовують сучасну гармонічну мову. П'єси С. Юшкевича багаті на педальні ефекти, містять ефектні пасажі, звуконаслідування. Найскладніша у технічному відношенні мініатюра «Сіно» з її крупною технікою. Колискова «Котику сіренький» на початку трактована як політональність, де права рука виконує тему в a-moll, а ліва – cis-moll. Після проведення основної теми обидві руки входять у gis-moll, але альтеровані звуки розширюють можливості тональності. Всім п'єсам притаманний лаконізм і вивіреність композиції.

Отже, український дитячий фольклор займає чільне місце в творчості композиторів, починаючи з М. Лисенка. Завдяки ньому на основі дитячого фольклору було сформовано такий масштабний жанр, як дитяча опера. Оперні

традиції М. Лисенка було продовжено К. Стеценком. Якщо в першій половині XX ст. увага композиторів спрямовувалася переважно на вокальну творчість із використанням дитячого фольклору, то від другої половини XX ст. і до сьогодні активно розвивається фольклорно орієнтована дитяча інструментальна музика, чому може бути підтвердженням творчість Б. Фільц, С. Юшкевича та ін. Звернення до дитячого фольклору викликалося переважно навчально-виховними потребами і здебільшого підкріплювалося включенням в педагогічні збірки, хрестоматії, підручники тощо. Інтерпретації дитячого фольклору композиторами найчастіше передбачають дитяче виконання, але можливе існування творів, виконуваних дорослими для дітей або сумісно з дітьми.

***Література:***


1. Богдан З. П., Ткачук С. М. Музичні традиції дитячого фольклору в творчості українських композиторів. Науковий часопис НПУ імені М. П. Драгоманова. Серія 5. Педагогічні науки: реалії та перспективи. Вип. 62. 2018. С. 27–30.
2. Квітка К. В. Зібрання праць. Прижиттєві публікації (1902 – 1941) [Електронне перевидання] : URL: https://sites.google.com/site/zpkkvitky/home
3. Лисенко М. В. Характеристика музичних особливостей українських дум і пісень у виконанні Вересая. Київ : Обереги, 2008. 96 с.
4. Ольховський А. В. Нарис історії української музики. Київ : Музична Україна, 2013. 512 с.


## ЗАСТОСУВАННЯ МЕТОДИКИ К. ОРФА У МУЗИЧНО-ТВОРЧІЙ ДІЯЛЬНОСТІ МОЛОДШИХ ШКОЛЯРІВ


***Бордюк Анастасія (4 курс)***

*Науковий керівник – канд. пед. наук, ст. викл. А. В. Бондаренко*


В оновленні змісту сучасного уроку музичного мистецтва взяли участь такі видатні педагоги, музиканти, вчені, як Ю. Алієв, Е. Абдуллін, М. Головіна, Л. Школяр та інші, які розглядають питання формування й розвитку музичних здібностей учнів, залучення їх до музично-творчої діяльності. У руслі цих наукових досягнень Л. Баренбойм зазначає: «Власна дитяча творчість, нехай найскромніша, власна дитяча думка, нехай дуже наївна – ось що створює

атмосферу радості, формує особистість, виховує людяність, стимулює розвиток творчих здібностей» [1, с. 36].

*Метою* даної публікації є аналіз сучасного стану організації музично-творчої діяльності учнів на уроках музичного мистецтва з використанням методики К. Орфа.

На думку К. Орфа, головними засобами виховання учнів постають елементарна музика, елементарний інструментарій. Педагог вважав, що елементарна музика у школі має бути не чимось додатковим, а основоположним. К. Орф зазначав, що надзвичайно важливим є привчання учнів до пізнання живих джерел мистецтва. Саме тому він обрав шлях активізації музичної діяльності дітей через їх власне музикування, спонукаючи цим до імпровізації та створення власної музики. К. Орф віддав перевагу елементарним інструментам, а вільна імпровізація постала відправним пунктом орфівського «уроку». Педагогічні принципи К.Орфа втілено в методичному посібнику за назвою «Шульверк» [4, с. 9].

Структура сучасного уроку музичного мистецтва може включати наступні компоненти навчання: знайомство учнів молодшого шкільного віку з історією виникнення шумових музичних інструментів, їх особливостями; музична імітація звуків навколишнього світу; символічне відображення ритму у формі руху, графічного знака, конкретного чи абстрактного малюнка; асоціативні ігри із звуком та кольором; гімнастичні вправи для розвитку музично-сенсорних здібностей, свободи, координації й пластики рухів, дрібної й великої моторики, диференційованого м’язового почуття тощо. Сучасні дослідники визнають педагогічну доцільність залучення учнів молодшого шкільного віку до гри на дитячих музичних інструментах. Цей вид діяльності сприяє: розвитку музично-слухового уявлення учнів, їх ритмічного почуття; розвитку їх музичного слуху: звуковисотного, ладового, тембрового, ритмічного; творчому самовиявленню учнів. Це здійснюється під час формування музично-естетичної свідомості учнів з використанням засобів мультимедіа, сучасних комп’ютерних технологій, інноваційних методів і форм навчальної роботи з молодшими школярами [2].

Навчаючись грі на музичних інструментах, діти відкривають для себе світ музичних звуків, розрізняють красу звучання різних інструментів. У них поліпшується якість співу, музично-ритмічних рухів. Використання дитячих музичних інструментів на уроках музичного мистецтва різноманітних шумових колористичних музичних інструментів має місце, бо вони є найпростішими та найдоступнішими як для молодших школярів. Е. Печерська, розглядаючи дитячі музичні інструменти, зазначає, що вони вирізняються за зовнішністю, тембром, прийомами звуковидобування. Дитячі музичні інструменти класифікуються за засобами гри. До інструментів-іграшок зі звуком невизначеної висоти відносять: брязкальця, бубни, барабани, кастаньєти, трикутники. До музичних дитячих інструментів, які видають звук тільки однієї висоти відносять: дудки, ріжки, молоточки; інструменти-іграшки з фіксованою

мелодією: музичні скриньки, органчики; інструменти з діатонічним або хроматичним звукорядом. До ударних інструментів відносять: металофони, ксилофони, трикутники, бубон, дзвіночки, пальчикові тарілочки, тамбурини, дерев'яні коробочки, клавесин, тон-блоки, гуіро, маракаси, ручні барабани, бонго, літаври [3, с. 38]. Слід зазначити про цікаву знахідку К. Орфа, а саме про склянки, що по-різному наповнені водою. Ці склянки виставляються таким чином, щоб видобувати поспіль звуки визначеної висоти під час гри дерев'яними чи металевими паличками.

Сьогодні на уроках музичного мистецтва вчителі залучають учнів як до гри на шумових ударних інструментах, так і до гри на звуковисотних інструментах. Це сприяє засвоєнню учнями ритмічних фігур і розвитку їх ладового чуття. Поступово засвоюючи лад через його характерні інтонації, учні навчаються чисто інтонувати, імпровізувати голосом на ступенях, а вже потім музикувати та металофонах. Основна роль цих інструментів постає у підкресленні ритму в музичному творі. Учнів молодшого шкільного віку зацікавлює не тільки звучання та зовнішній вигляд музичних інструментів, але й те, що є можливість самостійно видобувати звуки. Вчитель ознайомлюючи дітей з різними звуками, які передають внутрішній стан людини, її почуття й думки, поступово їх навчає виявляти власні почуття.

Слід зазначити, що сучасні вчителі музичного мистецтва, залучаючи молодших школярів до музичної творчості на уроках музичного мистецтва, активно використовують фольклор, що і передбачено методикою К. Орфа. Під час навчальної роботи учні дотримуються певного ритмічного рисунку із виділенням словесних наголосів, які становлять канву ритмізації. Учитель залучає учнів до виконання ритмічних фігур, що здебільшого засновані на парному групуванні тривалостей. З метою залучення учнів до імпровізації сучасні вчителі музичного мистецтва використовують дитячі шумові музичні інструменти зі звуком невизначеної висоти, а саме: тамбурини, тріщотки, дерев'яні ложки, маракаси, брязкальця, бубни, барабани, кастаньєти, трикутники, пандейра, гуіро, джингл-стіки. При цьому використовується і комплект орф-інструментів до яких входять: сопранові та альтові глокеншпілі; сопранові, альтові та басові металофони; сопранові, альтові та басові ксилофони. Сучасні вчителі залучаючи учнів до імпровізації використовують набори різноманітних предметів для експериментів зі звуком, що виготовлені з дерева, паперу, пластику, металу: ємності різної величини, а також матеріали для їхнього наповнення (галька, ґудзики, цвяхи, горіхи та ін.), пляшки й склянки різного обсягу для наповнення їх рідиною.

Отже, сучасні вчителі музичного мистецтва активно застосовують у музично-педагогічній діяльності методичну систему К. Орфа, що заснована на розумінні нерозривності музики, руху, слова, а також на особливій організації педагогічного процесу, яка дає змогу учням творчо проявляти себе. К. Орф до дидактичного посібника включив обробки фольклорного матеріалу, різні вправи для дітей, спрямовані на розвиток їх творчих здібностей та можливостей. Це

сьогодні використовується вчителями разом із сучасними інноваційними методиками, що сприяє урізноманітненню способів залучення учнів до музично-творчої діяльності на уроках музичного мистецтва.

***Література:***


1. Баренбойм Л. А. Путь к музицированию. Ленинград, 1979. 336 с.
2. Бублей С. П. Детский оркестр : пособие для музыкальных руководителей детских дошкольных учереждений. Ленинград : Музыка, 1983. 103 с.
3. Печерська Е. П. Уроки музики в початкових класах : навч. посіб. Київ : Либідь, 2001. 272 с.
4. Ростовський О. Я. Методика викладання музики у початковій школі : навч.-метод. посіб. Тернопіль : Навчальна книга «Богдан», 2001. 216 с.


## СТАНОВЛЕННЯ ТА РОЗВИТОК СКРИПКОВОГО АНСАМБЛЕВОГО МИСТЕЦТВА В ЕПОХУ БАРОКО ТА ВІДЕНСЬКОГО КЛАСИЦИЗМУ


***Бордюк Анастасія (4 курс), Міщанчук Вікторія***

*Науковий керівник – канд. пед. наук В. М. Міщанчук*


У камерно-ансамблевому мистецтві, а саме, у його інструментальній сфері важливе місце посідає ансамбль скрипалів, який набув великого поширення у світовому та вітчизняному художньому просторі завдяки своїм самобутнім виражальним можливостям.

Музикування скрипалів в ансамблі пов’язане з давніми традиціями гри на даному інструменті, що інтенсивно розвивається в епоху бароко, вдосконалюється у класичний та романтичний період та найбільш актуалізується як мистецький феномен у музично-виконавському мистецтві XX ст. Видатні композитори та виконавці скрипкової музики різних епох та стильових напрямків зверталися до ансамблевого мистецтва. Про це свідчить жанрово-стильове розмаїття репертуару, який входить до скарбниці світової музичної спадщини та має велике значення для сучасних музикантів.

Аналіз науково-методичної літератури засвідчує, що історія скрипкового мистецтва та виконавства знайшла своє відображення у працях Л. Ауера, Л. Гінзбурга, В. Григорьєва, К. Флеша та ін. Методичні аспекти гри на скрипці розглядаються О. Андрейко, М. Берлянчиком, Б. Гутниковим, М. Ліберманом, К. Мострасом, В. Стеценко, О. Шульпяковим, А. Ямпольським та ін. Сучасна теорія ансамблевого виконавства представлена іменами таких відомих

музикантів і музикознавців, як: М. Боровик, Т. Гайдамович, Л. Гінзбург, А. Готліб, О. Зінькевич, Є. Песиков, І. Польська, Л. Раабен.

Ствердження інструментальної музики (зокрема, смичкової) як самостійного виду мистецтва відбувається у XVII – першій половині XVIII ст., а основною її формою існування виступає саме ансамблеве музикування. В епоху бароко здійснюється еволюція смичкового інструментарію; відбувається зміна стилю мислення композиторів даного періоду з вокально-хорового на інструментальне та оркестрове; актуалізація скрипки – інструменту з яскравим, теплим, співучим і вібруючим звуком, який найбільшою мірою відповідає запитам епохи бароко; бурхливий розвиток ансамблевого музикування та оркестрового виконавства; формування окремої інструментальної групи, з характерною спорідненістю динамічних та тембрових властивостей інструментарію. Як зазначає К. Чайковська, саме участь в оркестрі того часу дає можливість ансамблю скрипалів вдосконалювати свої виражальні можливості – віртуозність, рухомість, інтонаційну наспівність та інші. В епоху бароко скрипкова група відіграє провідну роль у становленні жанру концерту та симфонії, а у ствердженні concerto grosso ця роль є унікальною завдяки концертуючим виражальним якостям скрипкової групи, яка є контрастним протиставленням загальному звучанню [4]. В основі жанрової моделі concerto grosso лежить принцип барочного концертування, тобто такого стилю виконання, який передбачає під час виконання музики здійснення «рівноваги антитез». Завдяки динамічним та артикуляційним засобам здійснювалось протиставлення concertino у вигляді групи солістів та tutti всього струнного ансамблю. Класичні зразки concerto grosso були створені композиторами А. Кореллі, Г. Ф. Генделем, А. Вівальді. Науковець І. Гребнєва важає, що «в concerto grosso визрівають інструментальні сольні стилі, серед яких виділяється стиль скрипковий, що стає завдяки своїй універсальності основою симфонічного оркестрового музикування» [2, с. 97].

У скрипковому ансамблевому мистецтві епохи бароко еволюційні процеси, насамперед, зумовлені існуванням провідних жанрових моделей – великого монотембрового ансамблю та малого «камерно-клавірного» ансамблю за участі клавіру. Так, К. Чайковська вважає, що «становлення малого скрипкового ансамблю (дуету скрипок) у XVII ст. пов’язано із його входженням до складу тріо-сонат, специфіку яких зумовила саме наявність двох скрипок та басового інструменту (у майбутньому віолончелі)» [4, с. 6]. Таким чином, оформлення у сонаті партії basso continuo (супроводжуючий цифрований бас) стає основою для виділення двох верхніх голосів та використання ними технічно-виразних прийомів гри на скрипці для яскравої передачі змісту художнього твору. Так, у «Сонаті для трьох скрипок» (1600) Дж. Габріеллі вперше зустрічається basso continuo, а у композитора С. Россі верхні голоси (скрипки) імітують один одного за підтримки басової партії у творі «Соната у формі діалогу» (1613). Також бас був самостійно виділений у сонаті Дж. П. Чіми, «Три Сонати»для двох скрипок і баса (1611) М. А. Негрі, у першому томі

мадригалів Ф. Туріни (1621), у «Симфоніях для двох скрипок та баса» (1629) Б. Монті Альбано та ін. Творчість Дж. Тореллі, Дж. Б. Віталі, Дж. Б. Бассані пов'язана з жанром сонати, але вершиною розвитку жанру є тріо-сонати А. Кореллі, які проклали шлях для розвитку скрипкового ансамблевого мистецтва [1].

У період із середини XVIII ст. активізується діяльність різних європейських скрипкових шкіл, зокрема італійської (Ф. Джемініані, П. Локателлі, Дж. Тартіні), мангеймської школи (Я. В. Стамиц і його сини), німецької (Ф. Бенда), французької (Дж. Віотті, Р. Крейцер, П. Роде). Діяльність представників цих шкіл зіграла важливу роль у становленні нового періоду в історії музики й здійснила значний внесок у розвиток як композиторського, так і виконавського смичкового мистецтва. Творчість талановитих російських скрипалів І. Хандошкіна, М. Поморського, І. Яблочкіна, М. Логінова та ін. також відбувається у другій половині XVIII ст. [3].

Найбільшого розквіту скрипкове ансамблеве виконавство досягло в епоху віденського класицизму та було пов'язане з творчістю композиторів-класиків Й. Гайдна, В. А. Моцарта, Л. ван Бетховена. Надзвичайного поширення набувало в той час квартетне музикування, а у квартетах грали кращі музиканти того часу Й. Гайдн, К. Діттерсдорф, В. А. Моцарт та ін. На думку К. Дриги, необхідно звернути особливу увагу на творчість К. Діттерсдорфа, «у творах якого виразно відчуваються ознаки класичного скрипкового і квартетного стилю, згодом розвинені Й. Гайдном, В. А. Моцартом, А. Враніцьким (основоположник віденської скрипкової школи початку XIX ст.)» [3, с. 286]. Виконавській діяльності віденських скрипалів були притаманні як благородна класична манера гри, так і природне поєднання виразності італійської кантилени, віртуозного блиску скрипкової техніки, фольклорного (угорське, румунське, циганське, слов'янське) мелодійно-ритмічного своєрідного коріння, що викристалізувалося в практиці народних скрипалів Чехії, Моравії [3].

Творчість віденських композиторів стала культурною скарбницею для майбутніх поколінь. Так, розглядаючи досягнення віденських класиків та їх вклад у галузі скрипкового ансамблю важливо зазначити, що фундатором жанру квартету вважається Й. Гайдн, творча спадщина якого налічує 77 струнних квартетів, а його найголовнішою заслугою є твердження класичного сонатно-симфонічного циклу. Значний внесок у розвиток скрипкової музики вніс В. А. Моцарт, який особливо віртуозно втілював свою композиторсько-виконавську манеру письма та гри на скрипці у жанрі концерту й у струнних квартетах. Композитором також написані 42 скрипкові сонати, які ввійшли до «золотого фонду» світової класики.

Виняткове місце в історії скрипкової ансамблевої музики посідає творчість Л. ван Бетховена, який продовжує музичні традиції попередників та завершує епоху класицизму, заклавши основи романтичному напряму. Характерний для композитора принцип симфонізму та «героїзації» яскраво проявляється також у

скрипкових жанрах. Яскравим прикладом є 2 романси для скрипки з оркестром, «Велика фуга» для струнного квартету (ор. 133), 16 струнних квартетів, концерти, сонати та ін. Великого історичного значення мають такі квартети як Десятий (ор. 74) «Арфовий» та Одинадцятий патетичний f-moll (ор. 95), що були створені Л. ван Бетховеном у зрілому періоді творчості та створили новий тип «квартетної симфонії» [3].

Серед значної кількості музикантів та композиторів епохи класицизму можна згадати не тільки імена найвідоміших віденських класиків, важливого значення має творчість й маловідомих, але популярних у той час, музикантів, що створювали скрипкову ансамблеву музику. Це такі митці, як: П. Байо (15 тріо-сонат для двох скрипок із басом); Ф. А. Бервальд (концерти для двох скрипок з оркестром); Ш. Беріо (скрипкові дуети); Дж. Б. Віотті (54 дуети для двох скрипок); К. Д. фон Діттерсдорф (12 тріо для двох скрипок і баса); К. Каноббіо (6 дуетів для флейти та скрипки або для двох скрипок); Ж. Лаборд (збірка тріо-сонат для двох скрипок і баса); Г. Пуньяні (скрипкові дуети); Ж.-П. Роде (24 дуети для скрипки); А. Ролла (дуети для двох скрипок і для скрипки з альтом). К. Дрига зауважує, що «завдяки творам цих авторів маємо змогу осмислювати спеціальні прийоми віртуозної гри й акустично-колористичні можливості скрипкових ансамблів» [3, с. 291].

Отже, в епоху бароко та класицизму відбувається інтенсивний розвиток скрипкового ансамблевого мистецтва, з'являються нові технічно-виразні прийоми гри на скрипці, зумовлені виокремленням скрипкової групи зі своєрідними для неї тембровими та динамічними властивостями. Діяльність видатних митців даних епох залишила багатогранну творчу спадщину, яскраву як за своїми традиціями, так і за жанровим розмаїттям.

## *Література:*


1. Бахталовська О. Жанр сонати для скрипки соло в епоху бароко (методико-виконавський аналіз). *Вісник Прикарпатського університету. Мистецтвознавство.* Івано-франківськ : «Плай», 2008. Вип. XIV. С. 114–118.
2. Гребнєва І. В. Жанровий стиль concerto grosso: генезис, константні ознаки. *Вісник ХДАДМ*. 2017 р. Вип. 2. С. 94–98.
3. Дрига К. І. Виконавські традиції скрипкової музики в епоху віденського класицизму. *Культура України :* зб. наук. праць / за ред. В. М. Шейка. Харків : ХДАК, 2013. Вип. 41. С. 284–293.
4. Чайковська К. І. Ансамбль скрипалів в жанровій системі музично-виконавського мистецтва : автореф. дис. … канд. мистецтвознавства : 17.00.03. Суми, 2018. 20 с.

# ОДЕССА НА ПЕРЕПУТЬЕ 1920-х: ОТ ТРЕТЬЕГО ГОРОДА ИМПЕРИИ ДО ЦЕНТРА ОДЕССКОЙ ОБЛАСТИ НА ЮГЕ УКРАИНЫ

***Дмитриу Мария (3 курс ОНМА им. А. В. Неждановой)***

*Научный руководитель – докт. искусств., профессор Е. Н. Маркова*

Тема исследования возникла по аналогии с нашими днями: грядут 2020-ые годы, а по законам метафизики истории социальный «окрас поколений» повторяется по десятилетиям из века в век, тем более, если это касается 20-х, 60-х годов, которые четко в последние четыре века представляют волны молодежного движения, причем, по поведенческому стереотипу, по самооценке, по эмоциональному тонусу самопредставления и др., – это ярко разные поколения. В XVIII в. 20-е годы – это пора активности Вольтера, выхода И. С. Баха, Ф. Рамо, Д. Скарлатти, А. Вивальди, Г. Генделя, Дж. Перголези, которые осознавали свою дистанцированность от психологии предшественников, порывая либо с церковностью вообще (Вольтер), либо с церковной типологизацией в художественном мышлении, создавая сложную метафору дисгармонии церковного и внецерковного.

В России и Украине поколение 1910-х и 1920-х приемственны, но их разделяет жесткий рубеж: 1917–1918 гг., годы революции и окончания Первой мировой войны. Достаточно сопоставить портреты А. Скрябина и С. Прокофьева, Н. Леонтовича и Б. Лятошинского, М. Равеля и А. Онеггера, женские портреты 1910-х и 1920-х, чтобы убедиться, что это все принципиально *разные* лица: печать интравертности, надбытового «парения» – и экстравертность, вписанность в жизненные правила, в требования дня.

Артистическая Одесса осознавала рубежность 1919–1920-го годов: аристократизм, позиция Третьего города империи – это в прошлом, 20-е годы – инерция традиций и «демократический бум» становящейся Советской власти. Артист В. Вронский, актер Русского драматического театра в 1914–1919 гг., затем организатор и владелец Театра революционной сатиры, эмигрант, организатор театра в оккупированной Одессе, арестованный и умерший в заключении – писал так об Одессе до 1917 г.: «Одесса до Первой мировой войны занимала в театральной жизни России, после Петербурга и Москвы, первое место и по количеству театров, и по качеству. Городской театр, Драматический, Сибирякова, Русский театр, целый ряд театров-миниатюр. И это всегда было переполнено публикой, и сколько бы ни открывалось еще театров, им всегда был обеспечен успех… Кроме наших корифеев – Шаляпина, Фигнер, Собинова, Дальского, Савиной, Ермоловой и др. – такие знаменитости как Росси, Сальвини, Карузо и др., – все побывали в Одессе…Неудивительно, что уровень культурной Одессы, ее вкусов развивался, и Одесса являлась одним из самых строгих

театральных городов России» (цитир. по книге В. Смирнова [2, с. 220–221]).

В январе 1914 г. в Одессу приезжает «футуристический десант» – модные русские столичные поэты: Владимир Маяковский, Давид Бурлюк, Василий Каменский, а вскоре и эгофутурист – поэт Игорь Северянин. Их выступления всколыхнули творческую жизнь Одессы, знавшей дерзания А. Скрябина и К. Шимановского, В. Кандинского, дали новый творческий импульс молодым одесским литераторам, что вскоре станут создателями новой литературной «одесской школы» [1].

На волне общественного интереса к новейшей поэзии, с лета 1914 г. в Одессе создается «Кружок молодых поэтов», во главе с критиком газеты «Одесские новости» П. Пильским. В этом «Кружке» созревают молодые таланты, что вскоре прославят Одессу**:** В. Катаев, Ю. Олеша, Э. Багрицкий, а также З. Шилова (Брухнова), А. Фиалетов (Н. Шор), А. Адалис. Эта группа выпускает, уникальные сборники молодых поэтов Одессы «близких к футуризму»: «Авто в облаках», «Седьмое покрывало», «Серебряные трубы». Литературный клуб «Зеленая лампа» (по аналогии со знаменитым собранием пушкинской поры), что собирался в городе с 1910 по 1919 гг., открыл свои двери для литераторов-новаторов, которые серьезно потеснили поблекших «старых» одесских писателей-реалистов: А. Федорова, С. Юшкевича, Е. Недзельскую… [1].

В Одессе того времени продолжала развиваться многонациональная и многоязычная литература. До 1917 г. (год смерти) в Одессе жил и творил основоположник новой еврейской литературы Менделе Мойхер-Сфорим.

Под влиянием авангардизма поблек классический реализм и осторожный импрессионизм объединения «Товарищество Южнорусских художников», что с 1914 г., вплоть до своей самоликвидации в 1921 г. находилось в творческом упадке. Несмотря на эти процессы в Одессе, в городском музее, проходят многочисленные выставки, некогда популярного одесского художника П. Нилуса (1869–1943) [1].

Развивают свое мастерство одесские пейзажисты: братья К. и М. Костанди, Т. Дворников, художник «быта» С. Колесников, портретист П. Волокидин, график А. Ждаха.

Только в одесском «Литературно-художественном товариществе», количество членов превышало 2 тыс. человек. Однако государственная имперская политика в области искусства была связана с русификацией украинских губерний. Деятельность одесских «Громади» и «Просвіти» была запрещена, но расширяло свое влияние Одесское музыкально-драматическое общество «Українська хата», что объединяло около 250 членов [1].

Драматические постановки и литературные вечера этого объединения стали заметным явлением в культурной жизни Одессы.

В дополнение к отмеченному Вронским, отмечаем, что театральную жизнь Одессы определяли три местных ведущих театра – Городской (Оперный) театр,

Русский театр, театр Сибирякова. Кроме названных театров в Одессе открылись: Новый театр, театры Благоева и Брунштейна (труппы украинские, греческие, еврейские), Еврейский театр, театр «Гранд-Отель», театр «Гармония», театр «Северный», Кукольный театр, Городская аудитория, Народный театр, Театр Владикина на Большом Фонтане (в котором выступали только гастролеры). Часть этих театров пользовалась услугами местных аматорских коллективов [1].

В Одессе той поры развиваются и музыкальные театры: «Фарс», «Интимный театр», «Веселый театр», «театр Миниатюр», «Бомонд», в которых пробуют свои силы будущие звезды советской эстрады: Л. Утесов, Я. Южный и В. Хенкин. В голодном 1918-м в Одессе появляются десятки кабаре – и крупные артисты не считают для себя зазорным в них участвовать. Самым знаменитым кабаре становится «бежавшая из столиц» театр-кабаре «Летучая мышь» Балиева. Кабаре в Одессе, в 1918-1919 гг., стало ведущим театральным жанром, сделалось культурным и престижным зрелищем.

С 1913 г. Одесское музыкальное училище было превращено в Одесскую консерваторию (первая консерватория в Украине), которую возглавил видный музыкант В. Малишевский, в Одессе начал издаваться первый музыкальный журнал «Южный музыкальный вестник», с которым была связана деятельность известного музыканта Н. Марценко, проводились музыкальные вечера «новой музыки» в литературно-артистическом клубе [1].

В сентябре 1917 г. в Одессе начинает действовать «Вольный украинский театр» (С. Павловского), что создается из членов самодеятельного коллектива «Української хати". Создается «Союз деятелей пластических искусств» куда входят деятели театра, кино, художники, скульпторы. В 1917 г. в Одессе снят один из первых фильмов «революционной тематики» – «Жизнь и смерть лейтенанта Шмидта» (реж. А. Разумный), в котором первую свою роль сыграл Л. Утесов [1].

Осенью 1918 г. Алексей Толстой устраивает в Одессе театральные «вечера чтения» – «среды». Идея сделать «Среды» закрытыми и ограничить вход заставляет «всю Одессу» ломиться на эти литературные встречи в «Литературно-Артистическом Обществе». Иван Бунин становится организатором создания первого «толстого» литературного журнала Одессы «Объединение». В Театре «Урания» с успехом проходят литературные чтения: И. Бунина, А. Толстого, Э. Багрицкого, а «Дом кружка артистов» становится одним из центров культурной жизни Одессы 1918–1919 гг.

1918 год для Одессы стал театральным... Город был просто переполнен театральными группами и студиями, сценических площадок не хватало, вновь организованные театры, часто прогорают, не успев расцвести. В 1918 г. в Одессе, развивается украинский театр. Наряду с выступлениями «Вольного украинского театра», организуется «Одесский украинский театр» (И. Салюка), активно выступает украинская труппа А. Суслова в «Театр народа», проходят гастроли «Молодого театра» (Л. Курбаса) [1].

Как грибы после дождя возникают кабаре, варьете, носящие ошеломляющие названия: «Ко всем чертям», «Театр-Гротеск», «Веселая канарейка»... Предметом восторга одесской публики стал певец «в облике Пьеро» – Александр Вертинский, который жил и выступал в Одессе с июня 1918 г. по декабрь 1919 г., из Одессы Вертинский уезжал в эмиграцию. Этот последний концерт А. Вертинского симптоматично описывала З. М. Маркова, свекровь Е. Н. Марковой: в зале филармонии сидели и стояли, Вертинский пел тихим голосом в акустически несовершенном помещении, но жадно улавливалось каждое слово в глубокой тишине…

Новая жизнь началась в Одессе с 1920-го года. Революция пришла в город, ректор В. Малишевский был устранен со своего поста, а в 1921 г. в прессе появилась статья о «бегстве» из Одессы профессуры, в том числе это отъезд профессоров К. Кузнецова, В. Малишевского, К. Корчмарева, талантливого композитора единственного выпуска Малишевского и др. [2]. Но Одесса пытается адаптироваться к новым условиям. Весной 1920 г. в Одессе возникают «ростки нового искусства»: «Производственная мастерская революционного синтетического театра» и театр «Красный факел». Губернский театральный комитет проводит перерегистрацию театров, запрещая существования нескольких «подозрительных» театров, отдельные «буржуазные» пьесы, вводя жестокую цензуру [1].

С апреля 1920 г. в Одессе организуется «Коллектив поэтов»: Э. Багрицкий, Ю. Олеша, В. Катаев, Л. Славин, также З. Шишова, А. Адалис, С. Бондарин и др. Поэты из этого «коллектива» – сторонники нового революционного искусства. Они декламируют свои стихи в литературном кафе «Поэон – 4-й», печатают свои произведения в большевистских изданиях: «Лава» (литературное), «Облава» (сатирическое). В этих же журналах в 1920 г. публикуются, примыкавшие к «Коллективу поэтов» В. Сосюра и И. Бабель. Поэт Пролиткульта С. Глаголин создает молодежную Ассоциацию Художников-литераторов-артистов (Хлам) и открывает одноименное скандальное кафе, где собирались молодые «левые» представители культуры.

В Одессе в 1920 г. издавалось только 10 местных газет и 3 журнала («Известия», «Одесский коммунист», «Моряк», «Профессиональная жизнь», «Більшовик» и др.) [1].

Что касается Одесского Оперного театра, то в сезоне 1919–1920 гг., туда был приглашён режиссер В. Лосский. За короткое время им были осуществлены постановки опер «Хованщина», «Руслан и Людмила», «Аида», «Кармен», «Богема», «Иоланта» [3].

В 1923 году балетный коллектив одесского театра возглавил известный балетмейстер Р. Баланотти. Поставленный им балет П. Чайковского «Лебединое озеро» положил начало истории одесского балета [3]. В 1926 году театру было присвоено звание «Академический». В 1920-х годах при театре были организованы хореографические школы под руководством Е. Пушкиной и Р. Ремиславского, выпускники которых играли на сцене театра [4].

За период 1923–1925 годов были созданы постановки балетов «Конек-Горбунок» и «Коппелия». Неординарной постановкой Р. Баланотти и дирижера Н. Гольдмана стал балет «Корсар» [4].

В годы революции и гражданской войны Севастополь стал прибежищем творческой интеллигенции всей рухнувшей империи. В 1919 году со сцены «Ренессанса» пел свои ариэтки «Печальный Пьеро» Александр Николаевич Вертинский. Остались воспоминания Ф. Раневской о том, как на заре своей карьеры она успешно играла роли «гранд-кокетт» в Севастополе [5].

В ноябре 1920 года власть в Севастополе перешла в руки Революционного комитета. Отделом народного образования руководил великий русский тенор Л. Собинов. По его инициативе приказом Ревкома 1-й Советский театр (бывший «Ренессанс») переименован в театр имени А. Луначарского [5].

На афише театра того времени значились: «Проделки Скапена» Ж.-Б. Мольера, «Дети Ванюшина» С. Найденова, «Последние» М. Горького, «Царевич Алексей» Д. Мережковского, «Савва» Л. Андреева.

В 1925 году из Москвы на два года была приглашена группа актеров, возглавляемая режиссером В. Борейшо и В. Краснопольским. Появились новые спектакли: «Воздушный пирог» Б. Ромашова, «Медвежья свадьба» и «Поджигатели» А. Луначарского, «Виринея» Л. Сейфулиной, «Княжна Тараканова» Г. Данилевского [5].

Инерция «старой Одессы» питала революционные открытия «новой молодежи», которая старалась втиснуть в новые условия опыт и наработки предшественников. В Одессе поднимается имя Владимира Фемелиди, умершего в 25 лет, но оставившего яркий след в искусстве Украины 1920-х годов. Сопоставим фрагменты последних Сонат Скрябина, «Масок» К. Шимановского – и музыки В. Фемелиди, литературных фрагментов Ю. Олеши и Э. Багрицкого.

Одесса стала одним из главных устоев АСМ, представителем которой в Петербурге стал Б. Асафьев. Это с подачи Б. Асафьева в Одессе в 1928 г. поставлены были «джазированные» оперы Э. Кшенека – третья премьера в мире: Вена – Петроград – Одесса. В Одессе гастролировали А. Онеггер, Б. Барток, что подтверждает культурный статус города.

***Литература:***


1. Вісник Одеського Історико-Краєзнавчого Музею : наук. зб. Вип 8. 2010.
2. Одесская консерватория. Забытые имена, новые страницы : сборник. Одесса : ОКФА, 1994. 240 с.
3. Одесса – мировой город [Электронный ресурс]. URL : odesskiy.com/doma-odessi/odesskij-teatr-opery-i-baleta.
4. Одесский театр оперы и балета [Электронный ресурс]. URL : belcanto.ru/odessa.

5. Театр им. А. Луначарского [Электронный ресурс]. URL : lunacharskiy.com/museum/show/92.

## СПЕЦИФІКА РОМАНТИЧНОГО БАЛЕТУ І ЙОГО НАЦІОНАЛЬНІ ВІДМІННОСТІ

***Заброда Марина (1 курс), Власенко Ірина***

*Науковий керівник – канд. мист., доцент І. М. Власенко*

Вивчення історичних дисциплін передбачає виявлення причин явищ та зв'язків між ними, що дозволяє скласти в уяві певну систему. Коли йдеться про мистецькі феномени, важливо не обмежуватися одним видом мистецтва, а спрямовуватися до міжвидових співставлень у контексті культури даного суспільства. Такий підхід у науці носить назву культурологічного, він є сьогодні затребуваним і доцільним.

Застосування культурологічного підходу, як правило, здійснюється щодо явищ, що є знаковими для культури в цілому. Таким є романтичний балет. Хоча його часова тривалість не дуже велика, романтичний балет принципово змінив вигляд хореографії. У наш час уявлення про піднесений «білий» балет з неодмінною політністю рухів ґрунтуються саме на характеристиках романтичного балету. Балетні вистави романтизму і сьогодні ставляться в театрах, більш того, визначають ступінь їх майстерності.

Романтизм у балеті розвивався в руслі романтичного руху, який охопив всі види мистецтва. Оскільки романтизм має певну ідейну програму, його витоки пов'язані з німецькою філософією (Ф. Шеллінга, Ф. і В. Шлегелів). Сформований у мистецтві XIX ст. романтизм майже відразу знайшов своїх дослідників, але найбільша активність вчених щодо вивчення романтизму припадає на XX ст. Фундаментальні дослідження романтизму як цілісної системи були зроблені естетиками (В. Беньяміном, В. Вансловим, М. Каганом та ін.), літературознавцями (М. Берковським, В. Жирмунським та ін.). Для розуміння балетного романтизму важливе значення мають дослідження музикознавців: К. Зєнкіна, О. Михайлова, А. Цукера, Б. Яворського та ін. Історія романтизму в балеті досліджена Ю. Бахрушиним, В. Гаєвським, В. Красовською, С. Худєковим тощо. Водночас залишається актуальним простеження національних відмінностей романтичного балету.

Мета роботи – уточнити специфіку романтичного балету в його національних проявах з погляду культурологічного підходу.

Походження терміну «романтизм» показує вплив різних видів мистецтва і різних народів. Французьке слово romantisme сходить до іспанського romance (в

епоху середньовіччя так називали іспанські «нелатинські» вірші, а пізніше – лицарський роман), англійської romantic, що від XVIII ст. став синонімізуватися зі словами «дивне», «фантастичне», «мальовниче». В якості художнього напряму, що протиставляє себе суворим правилам класицизму, романтизм заявляє про себе на межі XVIII–XIX ст.

Відкинувши притаманний класицизму культ розуму, романтизм звернувся до сфери почуттів. У цьому він мав попередником напрям сентименталізму. Якщо конфлікти сентименталізму знаходилися в межах соціального поля земного світу, то більш складний за змістом романтизм виділяє і протиставляє два світи («земний – фантастичний», «внутрішній – зовнішній», «матеріальний – ідеальний» тощо). Змалювання фантастичного світу потребувало змін хореографічної лексики на користь повітряних рухів. Тому народитися такий технічний напрям міг у країнах з розвиненою балетною культурою. Виникнення балету стало дітищем двох провідних шкіл – італійської та французької. Балетні вистави створювалися для французького театру, але першим балетмейстером романтизму судилося стати італійцю Ф. Тальоні. Створення образів привабливих летючих істот стимулювало зліт жіночого танцю. Вихована за педагогічною системою Ф. Тальоні його дочка – М. Тальоні стала взірцем романтичного балету в цілому [2]. Першими постановками Ф. Тальйоні стали «Сильфіда» (1832) і «Діва Дунаю» (1838) з М. Тальоні в головних ролях. Надалі визначними хореографами романтизму були переважно французькі діячі (Ж. Перро, А. Сен-Леон), хоча деякі з них мали італійське походження (Ж. Кораллі) [1].

Романтичний балет своєю основою визнавав не античну міфологію, а літературні джерела – в більшості сучасні. Тепер балет не побоювався втілювати серйозні й непрості літературні твори. Символом романтизму була творчість англійського поета Дж. Байрона. Це невдовзі стало актуальним і для балету: враховуючи, що Дж. Байрон пішов з життя у 1824, вже у 1826 р. з'явилися спроби поставити балет «Корсар» на італійській сцені хореографом Дж. Гальцерані. Ця вистава не дійшла до нас, залишилися в репертуарі театрів дві версії поеми Дж. Байрона – Дж. Верді для оперної сцени (1848) та Ж. Перро для балетної (1856). Зазначений факт підтверджує паралельність розвитку балетного романтизму Італії та Франції у їх взаємодії.

Якщо романтична поезія уособлювалася творчістю Дж. Байрона, то в сфері прози першість належала французькому письменникові В. Гюго. Його роман «Собор Паризької Богоматері» через велику популярність стає джерелом балетних вистав. Закономірно, що французький літературний шедевр уперше втілюється саме у французькому балеті. Ж. Перро ставить балет «Есмеральда» (1844). Як і у випадку з Дж. Байроном, привертає увагу оперативність балетного реагування: потребувалося близько 10 років для фундаментального перетворення твору засобами іншого виду мистецтва. Втім, балетні новації здебільшого відбувалися пізніше, ніж оперні: первинно «Есмеральда» зазвучала на оперній сцені Франції (1836) завдяки композиторці Л. Бертен [1].

Романтичний балет живили не лише сучасні літературні джерела, а й реальні біографії митців, що могли інтерпретуватися в дусі романтизму. Прикладом такого балету є «Катарина, дочка розбійника» (1846), створена балетмейстером Ж. Перро на музику Ц. Пуні. У центрі твору – постать італійського художника XVII ст. Сальватора Рози. Ж. Перро вивчив біографію живописця і зупинився на факті його юнацької подорожі провінціями Італії. С. Роза дійсно потрапив до рук місцевих розбійників, але не потерпав від них, а зміг потоваришувати і деякий час вивчати їх побут і звички. Надалі лібрето Ж. Перро сильно відхилилося від історизму: було вигадано ряд персонажів, а основний конфлікт окреслився у традиційному любовному трикутнику. Романтичну атмосферу створювало перебування у розбійників, очолюваних прекрасною Катариною [1]. Дещо неочікуваною у балеті видавалася трагічна кінцівка, тоді як раніше перевага надавалася щасливому завершенню або пануванню ідей моральності (як у «Жизелі» або «Сильфіді»). У «Катарині» загибель героїні виявляється наслідком елементарних ревнощів, що надає твору мелодраматичного ефекту, цінованого ще сентименталізмом. У цьому балеті також маємо поєднання французьких та італійських художніх традицій.

Інший виток балетного романтизму – французька велика опера. Задум «Жизелі» висхідний до опери «Роберт-Диявол» Дж. Мейербера зі сценою танцю монахинь. Нагадаємо, що злий дух приводить головного героя на кладовище і закликає черниць повстати з мертвих. Танець мертвих перетворюється на язичницьку оргію, яка хоче привести героя до могили і знищити. Ефектна видовищність і динамізм балетної сцени у Дж. Мейербера спонукала хореографів до створення власних постановок.

Як можна зрозуміти з наведених прикладів, у романтичному балеті підвищилася роль музики. Заявили про себе такі майстри, як А. Адан, Л. Деліб, котрі надали музиці здатності до драматургічного розвитку. Балетмейстери романтизму воліли співпрацювати з певними композиторами. Так, Ж. Перро обирав переважно музику італійця Ц. Пуні. Незважаючи на посилення ролі авторства, мала місце і збірна музика, чому є підтвердженням згадуваний «Корсар» (А. Адан з включенням музики Ц. Пуні, Р. Дріго, Л. Деліба).

Орієнтованість романтизму на відхід від античної міфології до середньовічного європейського фольклору мотивувала опору на кельтські й німецькі перекази. Вивчення фольклору в межах романтизму спричинило піднесення національних художніх шкіл. Зокрема, в балеті заявляє про себе данська школа, започаткована А. Бурнонвілем. Включеність Данії у різні культурні контексти забезпечила своєрідність розвитку романтизму. Він не сприйняв високого пафосу італо-французької балетної традиції, а тяжів до камерності, скоріше притаманній німецькому бідермайеру. Національна характерність виявилася у постановці А. Бурнонвілем балету «Сильфіда». Була змінена музика, сюжет трактувався більш приземлено: головним героєм поставав Джеймс, значущості набули фольклорні шотландські танці. Для А. Бурнонвіля вищу цінність мало саме земне щастя, він казав: «В основі цієї

роботи лежить поетична і повчальна думку про прагнення людини до уявного щастя, яке весь час від нього утікає, залишаючи розбиті мрії і руйнуючи його *справжнє земне щастя* (курсив наш – М. З.)» [4, с. 122]. Істотна різниця полягала в ієрархії танцю: французький та італійський балет на перший план висували віртуозний жіночий танець, а данський – чоловічий. Переважала не польотна технічність, а пантомімічна виразність, відповідно, менше значення відводилося танцю на пуантах [4].

Значущість національних версій романтизму підтвердилася репертуарністю постановок. До сьогодні на сценах світу йдуть як «Сильфіда» Ф. Тальоні, так і «Сильфіда» А. Бурнонвіля, причому остання з'являється в афішах навіть частіше.

Незважаючи на численність видатних творів балетного романтизму, культурними знаками напрямку стали «Сильфіда» і «Жизель» [1]. «Сильфіда» є започаткуванням балетного романтизму. У творі чітко розмежовуються реальний і фантастичний світи, стверджується думка про їхню несумісність. Домінування жіночого образу ще не окреслене: головним героєм залишається Джеймс, а Сильфіда через її фантастичність далека від жіноцтва. Індивідуального характеру героїня не має, акцентовано надзвичайні фізичні властивості (здатність літати). Це, скоріше, символ недосяжної мрії. «Сильфіда» одночасно і поетична, і песимістична, вона відображає розчарування митців-романтиків у оточуючій дійсності. Інші ідеї живили «Жизель», що закріпила і утвердила балетний романтизм. Тут реальний і фантастичний світи постають взаємопов'язаними, що показує поділ вистави на два акти: «земний» і «потойбічний», в яких головною героїнею виступає Жизель. Домінування жіночого образу виражене, в ньому акцентовано суто людські якості (здатність любити, щирість, великодушність). Жизель – це повнокровний образ, а не символ. Попри смерть головної героїні вистава, скоріше, оптимістична, вона стверджує силу кохання, здатність вибачати. Кохання в «Жизелі» виявляється безсмертним і виступає рушієм розвитку подій, долаючи непереборні перешкоди, тоді як у «Сильфіді» наголошувалася неможливість подолання.

Оскільки образ Жизелі є суто людським, головною мовою почуттів тут стає не політ, а саме танець. На думку балетознавців, «Жизель» – перший балет, в якому танець – єдиний можливий засіб для вираження почуття і розвитку сюжету» [3]. Роль танцю наголошується як сюжетом (Жизель найбільше полюбляє танцювати), так і внутрішнім рухом образності. Якщо в першій (земній) дії танець і пантоміма однаково важливі, хореографія показує характери героїв, а пантоміма – конкретику подій, то в другій (фантастичній) дії танець виступає як надзвичайна здатність чарівних дів, що може дати порятунок або смерть.

Отже, романтичний балет був породжений станом розвитку європейської культури першої третини XIX ст. На нього мали основоположний вплив досягнення філософії, літератури, оперного театру. Оформившись пізніше літературного і оперного романтизму, романтизм у балеті синтезував і

переосмислив їх, створивши нову хореографічну образність і відповідну їй мову. Романтичний балет тяжів до поєднання традицій італійської і французької шкіл, а також забезпечив появу нових національних шкіл, зокрема данської. Основними культурними знаками романтичного балету є «Сильфіда» і «Жизель», які показують динаміку розвитку цього напряму.

***Література:***


1. Балет в эпоху романтизма [Электронный ресурс]. URL : https://www.liveinternet.ru/users/batashn/post111073497/
2. Видатні виконавці балетного танцю епохи романтизму [Електронний ресурс]. URL : https://www.bibliofond.ru/view.aspx?id=607211
3. Романтичний балет [Електронний ресурс]. URL : https://www.belcanto.ru/ballet_romantic.html
4. Фридеричиа А. Август Бурнонвиль. Москва : Радуга, 1983. 272 с.


## СИРИЛ СКОТТ – РЕДЬЯРД КИПЛИНГ: ОБЩЕЕ И РАЗНОЕ


***Иванько Елена (4 курс ОНМА им. А. В. Неждановой)***

*Научный руководитель – докт. искусств., профессор Е. Н. Маркова*


Сирил Скотт был выдающейся фигурой в истории, чья жизнь и достижения не вписываются в общепринятую форму, и предлагают много увлекательных и необычных деталей. Однажды им было сказано, что он опередил свое поколение на сотни лет. Он приобрел значительную репутацию композитора в первой четверти XX века, как в Англии, так и в Германии.

В разные периоды своей жизни композитор сталкивался с различными людьми и духовными воззрениями, которые оказывали глубокое влияние на его убеждения. У него было платоническое недоверие к чувствам как к пути к Истине. То, что он узнал от Энни Беант, Нельзы Чаплин и других «просвещенных душ», с которыми он познакомился, привело его к убеждению, что большая часть человечества функционирует в состоянии «вечного детства», с эгоизмом, ревностью и тщеславием в качестве главных мотивирующих сил. В своих книгах по этике и духовной философии он неоднократно фокусируется на идее «непременного детства» человека, и предлагает пути его преодоления [3, с.11]

Личные интересы С. Скотта охватывали несколько явно не связанных между собой дисциплин. С. Скотт опубликовал сорок книг (только четыре из них о музыке) и сотни статей о своих исследованиях не менее чем в шести областях,

включая гомеопатию, оккультную философию, поэзию, литературный перевод, теологию, юмор, этику и музыку. С. Скотт – единственный композитор, написавший две автобиографии (опубликованные через сорок пять лет). С. Скотт всегда сохранял предрасположенность к чувствам прерафаэлитов. Он выступал против нравственной репрессии Викторианской эпохи, однако в своей поэзии и в некоторой своей музыке неразрывно входил в художественную эстетику того периода. Как и следовало ожидать, сочинения С. Скотта были с энтузиазмом восприняты теми, кто симпатизировал его идеям.

В то же время композитора критиковали еще при жизни за исследования в различных областях и мужество издавать свои труды. По мере того, как мир все больше открывался очевидным достоинствам специализации, интерес С. Скотта к сильно расходящимся дисциплинам вне музыки многими воспринимался с подозрением. Это имело последствия и для его композиторской карьеры. В своей автобиографии С. Скотт писал, что «с точки зрения Учителя, главное, чтобы произведение было написано, остальное, в крайнем случае, может подождать и до времени после смерти композитора» [5, с. 81].

В 1928–1930 гг. С. Скотт записал двадцать три собственных композиции для фортепиано. Они раскрывают пианиста с сильным чувством цвета и настроения, а его игра демонстрирует симпатию к французской школе пианизма.Фортепианные произведения С. Скотта, как это констатируется в специальной литературе, в анализах образуют проекцию французской салонной сюиты с присущим ей смысловым ореолом одухотворенности и религиозно-осмысленного эстетизма. Соответственно, исключаются театрально-драматические позиции в выразительности этой музыки, преобладает созерцательная, надиндивидуальная лирика, поддерживаемая С. Скоттом при помощи программного объединения циклов («На берегах Нила», Индийская сюита, «Джунгли»). Так закладывается поэмность в сюитный ряд восторженных зарисовок (но всегда по салонному принципу), которые корректируются аналитически-созерцательным состоянием ума. Наиболее фундаментальной композиторской чертой С. Скотта является его изобретательный, сложный подход к гармоническому цвету.

Особо ценными для С. Скотта были его знакомства с известными композиторами и другими художниками, такими как К. Дебюсси, М. Равель, С. Георге и Б. Шоу. В своей книге «Музыка и Ее тайное влияние» С. Скотт написал о К. Дебюсси : «Дебюсси был первым композитором, который должен был совершенно отказаться от музыки, организованной на человека, и просто писать музыку природы». Композитор уточняет, что особенно это можно заметить при прослушивании пьесы К. Дебюсси «Послеполуденный отдых Фавна», в которой «музыка природы звучит нежно, приглушенно, расплывчато» [5, с. 81]. С. Скотт называет М. Равеля «наследником» К. Дебюсси, при этом отмечает, что у М. Равеля «диссонансный элемент выражен четче, чем у его предшественника, одновременно его форма разработана более художественно» [5, с. 82].

В программе С. Скотта и в музыке, реализующей эту программу, представлена исключительно красота и величественность природы. Наиболее в этом плане соответствующим французской сюитности является цикл «Джунгли», который, благодаря Редьярду Киплингу и другим авторам, язвительно комментируемым Дж. Дарреллом, ассоциируется с борьбой хищников в джунглях. Композитор обращается к Р. Киплингу, но очевидно снимает накал расовых борений, которые у него, как автора колониальной поэзии, переносятся и на животный мир. Установка С. Скотта сделана по Дж. Дарреллу : джунгли – это красота и экзотика. На первом плане – красота природных проявлений. Заканчивается сюита зоологически недостоверным произведением «Танец слонов». Для С. Скотта (и для людского сообщества в целом) слоны – это воплощение высокого ума животных, как искусству подобное проявление в танце явно знаменует (по Дж. Дарреллу) единство человеческого и животного мира.

Сюита «Джунгли» построена на мини-серийном принципе самостоятельной смысловой значимости квинты, которая иногда приобретает вид кварты в обращении. Известно, что квинта – символ Космоса (в то время как кварта – Основы). Эта числовая философия музыки была заложена Пифагором, поскольку квинта – это воплощение консонантной пропорции 2/3, кварта – 3/4, обе пропорции дают золотое сечение. Квинтовость отличала старохристианскую традицию, показательную для бриттско-кельтского ареала и родственную гальско-французской пентахордности. Квинтовый остов показателен для ранней гармонической традиции клавесинистов, а это само по себе символизирует ритуально-дидактическую настройку салонной музыки вообще, и данного произведения С. Скотта. Это приобщение к кротким нравам пацифистской деятельностью Б. Рассела поднимает идею старохристианской терпимости. Таковы дидактические предпосылки выразительности цикла С. Скотта, широкая культурная программа которой заложена в совокупный принцип деятельности композитора.

Недавнее возрождение интереса к музыке Сирила Скотта принимает новые формы. Неустанные усилия Десмонда Скотта, сына композитора, в продвижении музыки и произведений его отца стали основным катализатором в этом процессе. В 2018 г. Десмонд Скотт вместе с Лесли де’Атом и Льюисом Форманом выпустили книгу «The Cyril Scott Companion» («Сирил Скотт. Единство в разнообразии»), которая обеспечивает всесторонний анализ и оценку всей доступной (опубликованной и неопубликованной) музыки С. Скотта и широкую картину его полного наследия в литературном, дидактическом, драматическом и философском жанрах.

***Литература :***

1. Анисимов И. И. (ред.). История английской литературы. Т. 3. Издательство Академии Наук СССР. Москва, 1958. 734 с.

2. Уилсон-Диксон Э. История христианской музыки : пер. с англ. Санкт-Петербург : Мирт, 2001. 428 с. (Энциклопедия Христианства)
3. De'Ath L. Cyril Scott as Composer, Pianist and Author (January, 2005) [Электронный документ]. URL : www.musicweb-international.com/classrev/2005/mar05/Cyril_Scott_composer_pianist.rtf
4. Hull A. E. Cyril Scott, Composer, Poet and Philosopher / London : K. Paul, Trench, Trubner, 1919. Library of Music and Musicians.
5. Scott C. M. Music: Its Secret Influence Throughout the Ages (1933)

## ПАТРІОТИЧНЕ ВИХОВАННЯ – ПРІОРИТЕТ ОНОВЛЕНОГО ЗМІСТУ НОВОЇ УКРАЇНСЬКОЇ ШКОЛИ

***Кожукало Надія (2 курс)***

*Науковий керівник – канд. пед. наук, доцент Л. М. Ракітянська*

Питання патріотичного виховання дітей завжди займали важливе місце у виховному процесі закладів освіти. В умовах сьогодення, коли незалежність і свобода українського народу в небезпеці, коли й сьогодні віддають свої молоді життя воїни-герої, боронячи свою країну, землю своїх предків й майбутніх поколінь, проблема патріотичного виховання дітей та учнівської молоді набуває особливої гостроти й актуальності.

Концепція національно-патріотичного виховання дітей та молоді [3], розроблена вітчизняними вченими, визначає патріотичну ідею основою системи виховання в сучасній, новій українській школі. Патріотична ідея передбачає: формування в учнів патріотичних почуттів, любові до свого народу, глибокого розуміння громадянського обов'язку, готовності відстоювати державні інтереси Батьківщини. Засобами патріотичного виховання розглядають: рідну мову, історію українського народу, природу рідного краю, вітчизняну культурно-духовну спадщину тощо.

Словосполучення «патріотичне виховання» складається із двох понять – патріотизм та виховання. У науковій літературі [1] ці поняття інтерпретуються у такому значенні: патріот – той, хто любить свою країну, відданий своєму народові, готовий заради них на жертви і подвиги; людина, яка палко любить що-небудь, віддана якійсь справі. Виховання – дія, процес, що означає виховання особистісних якостей. Поняття «виховання» виникло наприкінці XIX століття і означає, що вчитель повинен поєднувати в освітньому процесі навчання учнів певним шкільним предметам, знанням, умінням й навичкам, з вихованням їх особистісних якостей: старанності й наполегливості у навчанні, позитивного і відповідального ставлення до навчання; шанобливого ставлення до вчителя, його праці; дружнього ставлення до однолітків тощо. Виховний процес також

передбачає різні види виховання: громадянське, складовою якого є патріотичне, розумове, моральне, естетичне, екологічне тощо [1; 3].

Завдання патріотичного виховання входять у зміст навчально-виховного процесу й початкової школи. Їх вирішення має здійснюватись в таких напрямах: вивчення й знання рідної мови, історії й культури українського народу, природи рідного краю. Патріотичне виховання в початковій школі передбачає таку організацію освітнього процесу, коли зміст навчальних предметів, приклади історичних постатей, національних героїв України, багатюща культурно-історична спадщина буде виховувати дітей у дусі розуміння й гордості за історію й культуру свого народу, за свою приналежність до українського народу.

Працюючи музичним керівником у дитячому садочку і маючи певний досвід з музичного й патріотичного виховання дошкільнят, я використала його під час педагогічної практики в роботі з учнями початкової школи. Зокрема, багатий музично-пісенний матеріал містять такі збірники як: «Проліски» Я. Степового, «Дитяча розвага» С. Титаренка, «Дитячі пісні» М. Вериківського, «Весняночка» В. Верховинця, «Слобожанські народні пісні для школи» В. Ступницького, «Сонечко» Л. Ревуцького. Різні образи дитячих пісень відтворюють красу рідної землі, природи, звичаї українського народу. Особливу зацікавленість в учнів викликали такі пісні як: «Прийди, прийди, сонечко», «Іде, іде дід, дід», «Галя по садочку ходила», «Вербовая дощечка», «Як діждемось літа», «Коляд, коляд, колядниця», «Українка я маленька»; також пісні жартівливого характеру: «Ой, є в лісі калина», «Веселі гуси», «Грицю, Грицю, до роботи», «Два півники», «Танцювали миші», «Та орав мужик край дороги».

Також, як показує мій досвід, улюбленим жанром народної літературної творчості для дітей є казка. На уроках музичного мистецтва і в позакласній роботі я часто використовувала український казковий епос, який через казкові образи, часто засобами сатири й гумору, з примовками, афоризмами, жартами допомагав дітям відчути національний характер українського народу.

У вокально-хоровій роботі я, як правило, попередньо, з метою підготовки співацького апарату дітей до співу, використовувала українські скоромовки, лічилки, загадки [5]. За методикою початкової освіти на уроках важливо використовувати фізкультхвилинки або руханки. Дітям дуже подобаються ігри, рухливі пісні-ігри, але я завжди намагалась підбирати саме народні ігри, які достатньо сьогодні описані у методичній літературі. Серед них: «Просо», «Мак», «Коза», «Меланка», «Дід», «Явтух», «Подоляночка» [6].

Аналізуючи результати власної педагогічної практики, а також спостерігаючи за роботою інших вчителів школи, я дійшла такого висновку: у патріотичному вихованні учнів початкової школи головним є не вибір змісту уроку чи позакласного заходу патріотичної спрямованості, а правильний методичний підхід до його засвоєння учнями. Молодші школярі в силу своїх вікових особливостей не вміють самостійно проаналізувати твір, осмислити його зміст, висловити власне судження, що сприяло б формуванню їхньої свідомості, викликало б патріотичні почуття й роздуми. Дітям потрібно весь час пояснювати,

спрямовувати їхню увагу не просто запитаннями «подобається» чи «не подобається», або «який характер твору?». Обов'язково на уроках має бути доступний для молодших школярів аналіз прослуханого музичного твору, вивченої пісні, прослуханої казки чи дитячої гри. Вчитель повинен ставити питання типу: «Про що ця пісня (казка або прослуханий музичний твір)? Чому вона нас вчить? Що ти запам'ятав з цієї пісні? Як ти гадаєш, чому композитор так назвав свій твір? тощо. Спрямовуючи мислення й почуття учнів такими питаннями, вчитель поступово вчить їх не тільки отримувати естетичне задоволення від пісні чи скоромовки, прослуханого музичного твору чи казки, гри, а змушує замислитись саме над їх патріотичним змістом. Саме такий методичний підхід є обов'язковою умовою патріотичного виховання учнів на уроках музичного мистецтва та в позанавчальний час.

***Література:***


1. Бобыкина Е. Ю. Патриотическое воспитание – основа формирования личности гражданина и патриота [Електронний ресурс]. URL : http://www.informio.ru/publications/id2003/Patrioticheskoe-vospitanie-osnova-formirovanija-lichnosti-grazhdanina-i-patriota
2. Вірші про Україну для дітей [Електронний ресурс]. URL : https://dity.te.ua/pro_ukrainu.
3. Концепція національно-патріотичного виховання дітей та молоді на 2015–2019 рр. [Електронний ресурс]. URL : http://znau.edu.ua/media/tsentr_gum_osv_vuh/koncepciya_nac_patr_vuh.pdf .
4. Лановик М., Лановик З. Українська усна народна творчість. Київ : Знання-Прес, 2006. 592 с.
5. Семеног О. Український фольклор. Глухів: 2004. 256 с.
6. Скоромовки українською мовою [Електронний ресурс]. URL : http://doshkolenok.kiev.ua/skorogovorki/208-skoromovku-ykr-movoy.html.


## ДУХОВА МУЗИКА І СУЧАСНИЙ КІНЕМАТОГРАФ


***Коновалюк Давид (магістр, 1 курс), Власенко Ірина***

*Науковий керівник – канд. мист., доцент І. М. Власенко*


Багатогранність і активний розвиток професійної духової музики протягом XIX–XX ст. мотивує увагу до неї діячів різних видів мистецтва. Не є виключенням і сучасний кінематограф.

Осмислення духової музики з позицій інших видів мистецтва складає новий аспект наукових досліджень, підтверджуючи думку вченого А. Гильова про те, що «категорія «духова музика» чекає свого цілісного розуміння із залученням філософії, культурології та мистецтвознавства» [1, с. 25]. На цьому шляху вивчення духової музики робить свої перші кроки. Власне, створення спеціальної літератури з питань духової музики відноситься до XX ст. (праці С. Левіна, Д. Свечкова, Ю. Усова). Серед вітчизняних вчених виділяємо В. Апатського, З. Буркацького, Р. Вовка, В. Громченка, Я. Карпяка, В. Романовського та ін. Міждисциплінарний погляд на побутування духової музики виражений менше, його пропонують сучасні дослідження В. Громченка [2], Ден Цзякунь, А. Кузьміна, Я. Моревої та ін. Отже, саме міждисциплінарний напрям, що включає духову музику в широкий культурний контекст вважаємо найбільш перспективним.

Мета роботи – виявити семантичні новації розуміння духової музики в сучасному кінематографі на прикладі творчості Р. Андерсона.

Під семантикою розуміємо вивчення змісту мовних структур, варіантність їхніх значень [4]. Історія свідчить, що духова музика більше використовувалася в колективі, ніж індивідуально. Тому її семантика наголошувала згуртування людей, їх моральну силу і єдність. Духовій музиці притаманний пафос висловлювання у його первинному античному трактуванні як методу емоційного впливу на аудиторію. За типом пафос духової музики є переважно героїчним. Через такі властивості духова музика сприяє донесенню ідей громадянськості.

Іншими видами мистецтва, в тому числі кінематографом, духова музика найчастіше інтерпретується як оркестрова. Відповідно, її семантика пов'язується з військовою тематикою, провідними смислами виступають «дух єдності», «перемога», «заклик» (таке трактування духової музики акцентоване у фільмах про події Першої та Другої світових війн).

Не менш важливою для кінематографу є семантика творчої роботи оркестрантів: художня інтерпретація діяльності видатних музикантів і оркестрів, історія становлення духової музики (переважно у джазі та мюзиклі), екранізація музичних вистав минулого з участю духових інструментів. Провісником семантики творчості можна вважати образ оркестру у знаменитих «Веселих хлоп'ятах» Г. Олександрова.

Принципово по-іншому духова музика сприймається в постмодерному кінематографічному дискурсі. Зокрема, важливим стає екзистенційне осмислення феномену буття, що дозволяє поєднувати духову музику з філософією, поглиблювати психологічні аспекти розкриття характерів.

Поняття екзистенції веде до філософії С. К'єркегора і розробляється до сьогодні. Екзистенція є специфічно людським способом існування в світі. У екзистенційному трактуванні людина є складною сутністю, що не співпадає сама з собою. Людина має себе постійно творити у світі, який є недосконалим і неповним [5, с. 532].

У такому контексті сприймаємо семантику духової музики у фільмі Р. Андерсона «Ти той, хто живе». Рой Андерсон (нар. 1943) – визнаний шведський кінорежисер з неповторним власним стилем. Його відрізняє вибагливість до створення фільму, неспішність роботи (зняв 6 повнометражних фільмів), відсутність опори на сценарій, підкреслена імпровізаційність манери, відмова від професійних акторів [3]. Стиль режисера матеріалізує екзистенційні ідеї у сюрреалістичній манері. У 2000 р. Р. Андерсон почав роботу над філософською трилогією фільмів, яка тривала 14 років. Аналізований фільм є другим у трилогії.

У фільмі багато музики (причому саме для духового оркестру або бенду (у фільмі він має конкретну назву: «Луїзіана брас-бенд»), оркестранти (духовики і ударник) діють як персонажі фільму: виступають на святах і похоронах, крокують вулицями міста, грають бадьору маршову і танцювальну музику. Але веселощів стрічці (та і власне існуванню жителів міста) це не додає. Оркестрова музика контрастує ситуаціям безпросвітного буденного життя, в якому панує абсурд, але цим самим абсурд збільшує. Водночас музиканти вносять певний лад у світ непорозуміння («Мене ніхто не розуміє» – одна з ключових реплік фільму). У роботі музикантів ми бачимо дещо гротескну, але згуртованість, відсутню у інших персонажів. Якщо на початку ми бачимо осібні репетиції сузафоніста і барабанщика, які обурюють сусідів, то у сцені зливи брас-бенд репетирує злагоджено, за винятком барабанщика, який запізнився і змушений привести великий барабан до ладу. Тут музиканти виступають семантичними антагоністами самотній дівчині, що тішить себе ілюзіями на зустріч з рок-гітаристом. Надалі ми бачимо військовий оркестр, який грає марш перед великою кількістю спостерігачів. Музичний фрагмент є досить тривалим, хоча відіграє роль переходу між сценами. Поява в кадрі оркестру йде відразу за реплікою старіючого сузафоніста «який депресняк!» і сприяє емоційному «переключенню» глядача, натякаючи на інший пласт буття, непідпорядкованого побутовим дрібницям. Організована гра оркестру ніби із запізненням відповідає поданій у вступній сцені фільму пропозиції неформала з собакою: «Треба намагатися жити цікавим життям». Герої стрічки не досягають цього, тому новий день («Завтра буде новий день» – рефрен твору) для них не настає, все є механічно і беземоційно тривалим.

Надалі ми ще двічі почуємо гру оркестру – у граничних за змістом сценах: сцені похорон та сцені примарного вітання молодят. Таким чином режисер вибудовує метафору про існування музики в горі й радості. Золотий розтруб сузафона підіймається над юрбою, як сонце. Завершується твір бадьорою композицією бенду в дусі новоорлеанського джазу. Втім, під цю музику здійснюється страшне передбачення одного з героїв – над містом пролітають бомбардувальники.

Цікаво, що режисер акцентує увагу саме на басовій групі оркестру. Ми постійно бачимо сузафон (у тому числі на постері до фільму). Кадр, винесений

на постер до фільму, зображує зі спини сузафоніста в небі. Це втілює метафору душевного прагнення людини до нескінченного і позачасового.

Теплий золотавий колір сузафона з його округлою формою контрастує холодній сіро-зеленуватій бляклій гамі з акцентуванням прямокутних ракурсів. Дисгармонія людини зі світом підкреслюється побудовою просторів – великих, що йдуть углиб, з «непривітною» фактурою стін (сіра штукатурка, необроблені цегляні поверхні тощо) та мінімумом декору на них.

У цілому в фільмі роль духової музики можна вважати формотворчою. Музика звучить у більшості сцен та збагачує їх змістову ємність. Враховуючи, що у творі майже відсутній сюжет та динаміка розвитку, музика компенсує недолік кінетичного руху. Тема «пересічного мешканця» відображається в інтерпретації духового виконавства. Жодного разу не наголошується технічність виконання, музиканти вчать елементарні партії, переважно другорядні. Протягом фільму звучить побутовий музичний матеріал. Найбільш важливим з погляду розкриття семантики твору, на нашу думку, є джазові обробки «Колискової» Б. Фліса (натяк на значущість снів у фільмі), італійської пісеньки «Прийди до моря» (більш відомої зі словами «Співай, ластівко, співай») у сцені «весільного» сновидіння та романсу О. Гурільова «Однозвучно гремит колокольчик» у сцені похорон (метафора швидкоплинності життя).

Отже, духова музика у фільмі Р. Андерсона поглиблює екзистенційну семантику самотності. Музика виступає середнім змістовим пластом між роз'єднаними персонажами і пов'язаністю усього з усім в світі. У композиції фільму це відображено у фрагментарності, мозаїчності, показової для постмодерної культури. Подібне трактування духової музики не є типовим для масового кінематографу, але є перспективним і значущим для розвитку сучасного мистецтва в цілому.

### *Література:*


1. Гилев А. Г. Духовая музыка России начала XXI века: состояние и перспективы. *Оркестр*. 2010. № 1–2. С. 25–26.
2. Громченко В. В. Семантика речовини інструмента як жанровий критерій музики соло (на прикладі духового музично-виконавського мистецтва). *Вісник Харківської державної академії дизайну і мистецтв*. 2016. № 1. С. 116–120.
3. Рой Андерссон. Краткий гид [Электронный ресурс]. URL : https://ru.sweden.se/kultura-i-tradicii/roj-andersson-brkratkij-gid/
4. Словник іншомовних слів / за ред. О. Мельничука [Електронний ресурс]. URL: https://ev.vue.gov.ua/wp-content/uploads/2018/
5. Философский словарь / под ред И. Т. Фролова. Москва : Республика, 2001. С. 532–533.

# ЖАНР СЮЇТИ У ФОРТЕПІАННІЙ ТВОРЧОСТІ КЛОДА ДЕБЮССІ

***Кривонос Людмила (2 курс)***

*Науковий керівник – канд. пед. наук, доцент Т. Д. Сидоренко*

Постать Клода Дебюссі займає особливе місце в світовому музичному процесі на зламі XIX і XX століть. У роботах Леона Валла, Едварда Локспайзера, Юлія Кремльова обґрунтовується унікальне значення спадщини К. Дебюссі в історії світової музики, ставиться найважливіша для творчого методу композитора проблема взаємодії музики та інших видів мистецтва.

Творчості К. Дебюссі присвячений монографічний нарис Л. Гаккеля, який увійшов до книги «Фортепіанна музика XX століття» (1976). Дослідник розглядає фортепіанний стиль К. Дебюссі в динаміці, в переходах від етапу до етапу творчого розвитку композитора [2].

Найпопулярнішим твором К. Дебюссі сюїтного жанру для фортепіано серед виконавців різного рівня підготовленості і слухачів вважається «Бергамаська сюїта». Цей твір відноситься до творів постромантичного періоду творчості композитора: зазнавши певний вплив романтиків, а у подальшому віддалившись від нього у бік імпресіонізму, він вніс багато нового в досить традиційний жанр – фортепіанну сюїту.

Бергамо – старовинне місто в Італії, яке славиться пам’ятниками середньовіччя. Бергамаска – це танець, який здавна танцювали у Бергамо. Ще до XVII ст. її жвава чотиридольна мелодія поширилася далеко за межі Ломбардії і проникла в професійну музику... [1]. У рукописах того періоду «бергамаска» згадується як народний енергійний танець, що має оригінальну мелодію швидкого темпу. Також музику бергамаски порівнюють з німецькою народною піснею Kraut und Rüben, яку Й.-С. Бах пізніше ввів в Гольдберг-варіації. Танцю притаманний розмір 4/4 або 2/4. Цей пожвавлений, енергійний танець мав велику популярність в Італії й інших західно-європейских країнах (Англія, Німеччина, Франція). У XVI–XVIII ст. бергамаска стає інструментальним жанром.

Загальна назва «Бергамаська сюїта» говорить про її танцювально-жанрові риси, що підтверджують і назви трьох частин сюїти – першої, другої й останньої: Прелюдія, Менует, Пасп’є. Дві традиційні назви п’єс – «Прелюдія» і «Менует» – дещо поступаються оригінальному «Місячному сяйву» і Пасп’є. При цьому темпова драматургія «Бергамаської сюїти» наступна: три перші п’єси циклу повільні, їх темп поступово прискорюється; остання частина, що виконує функцію фіналу, – швидка. Композитор пронизує жанровими й інтонаційними лініями увесь твір таким чином, що п’єси циклу тематично пов’язані між собою. Так, у двох перших частинах «співаючі» терції і мелодичні голоси поверх

фігуративної тканини, звучать передвісниками третьої п'єси – «Місячного сяйва».

У «Прелюдії» традиційно підкреслено пасторальний характер, хоча в ній суттєво переважає помпезність. У свою чергу, в «Менуеті» звучить тональне зрушення від середини складної тричастинної форми до репризи, гармонічно близької Des-dur «Місячного сяйва». У середині «Пасп'є» тональність As-dur на мить повертає нас у бемольну сферу пейзажу.

К. Дебюссі досяг високого мистецтва накладати гармонічні барви тональними смугами, які випромінюють світло. «Прелюдія» не тільки вбирає практично увесь основний інтонаційний та образний матеріал циклу, але й пропонує нове мислення композитора – зміни образів і мінімалізм відносно форми. Вона світла, енергійна, з широкими і співучими фігураційними лініями (F-dur), зворотами старовинних народних ладів – пентатоніки, натурального мінору, а колорит ладу підкреслюється гострим ритмом, співочими терціями.

У першій, другій і четвертій частинах «Бергамаської сюїти» («Прелюдія», «Менует» і «Пасп'є») присутні неокласичні тенденції. Прелюдія й Менует найсильніше відображають пізніший стиль К. Дебюссі. Подібне зіткнення старого з новим робить їх дещо надуманими. Пасп'є більш наївний, оскільки тут К. Дебюссі користується імпресіоністськими контрастами та плямами фарб [6].

Але найкращою частиною сюїти слід, звичайно, назвати ноктюрн «Місячне сяйво» (частина, яка спочатку називалась «Сентиментальною прогулянкою»). «Місячне сяйво» – одне з найчарівніших натхнень ніжного і тендітного романтизму раннього К. Дебюссі, який ще дуже обережно користується гармонічними засобами, але вже знаходить серед них досить тонкі та вишукані [4].

Ноктюрн являє собою складну тричастинну форму з епізодом і кодою. У музиці цієї п'єси є зображено струм води (що зближує її з п'єсою «На човні» з «Маленької сюїти»), але емоційний зміст набагато поетичніший. Ліричний пейзаж пластичний, форма розгортається і замикається з рідкісною природністю і м'якістю. Секвенційні повторення утворюють помітний малюнок великих, плавних хвиль завдяки. Незважаючи на удосконалення п'єси, ранній К. Дебюссі всюди відчувається лірико-романтичними акцентами, пізніше втраченими. Прообраз цієї музики далекий і, в одно час, близький за своїм емоційним паном – це дует Марини та Самозванця з «Бориса Годунова» М. Мусоргського, який міг бути вже знайомий К. Дебюссі під час створення «Місячного сяйва» [5].

У творі знаходять місце найкращі риси музичного імпресіонізму. Він не є програмним, навіть незважаючи на наявність назви. Таким чином, створюються не прямі аналогії з об'єктом спостереження, а лише опосередковані натяки на нього. Це образ, спогад, а не дійсність.

Головна ідея імпресіонізму – це споглядання. Створення ледь відчутного образу, за допомогою використання музичних інструментів – ось головне

завдання композитора. Звук збагачується колористикою. Не можна ні хвилини сумніватися в наявності образотворчості звуків у ноктюрні.

Незвичайна гармонізація, легкість динаміки та схвильований акомпанемент з наявністю великої кількості пасажів. Практично кожен такт твору можна відзначити яскравими відхиленнями або модуляціями в далекі тональності. Всі твори композитора мають динаміку «pianissimo». Тільки в зоні кульмінації можна помітити динамічне збільшення.

Повернення до попередніх мотивів навівають слухачеві початкові спогади. Але нічний світ уже змінився, розвиток досягнуто. Місячна доріжка повільно розчиняється, надаючи дорогу сонцю й новому дню.

Захоплено-мрійливий характер музики, привертає увагу режисерів практично в кожному куточку світу. Тисячі кінострічок прикрашає чудова мелодія «Місячного сяйва». Її часто використовують саундтреком до фільму: Тутанхамон (2016); Вічність (2016); Афера по-американськи (2013); Вирішальна ніч (2011); Повстання планети мавп (2011); Сутінки. Сага. Затемнення (2010); Одинадцять друзів Оушена (2001); Казино Рояль (1967); неймовірно популярному рекламному ролику CHANEL N 5 (2004) з Ніколь Кідман та ін.

«Місячне сяйво» не було включене у «Фантазію» Уолта Діснея через часове обмеження. Майже через п’ятдесят років фрагмент був відновлений і включений в розширену версію мультиплікаційного фільму.

Музика в оркестровці Андре Каплета використовувалася в 1953 році в балеті «Блакитний ангел». Композитор, натхненний клавесинною французькою музикою XVIII століття, склав ще кілька творів для цього циклу. Проте, «Місячне сяйво» відрізняється за стилістикою. Автор довго думав, чи варто включати композицію, саме в цей цикл, але сумніви були переможені після беззастережного успіху твору на прем’єрі.

22 серпня 2013 року на честь 151-річчя К. Дебюссі європейський сервер Google Doodle вирішив організувати віртуальну подорож вздовж набережної столиці Франції. Атмосфера, створеного ролика повністю відображала епоху XIX століття. В якості музичного твору обрано найромантичніший та яскравий твір композитора «Місячне сяйво». Антураж відеоролика був доповнений повітряними кулями, міськими вогниками, вітряними млинами на Монмартрі. На завершення, вздовж Сени пропливають два човни, починається дощ і закохані ховаються під однією червоною парасолькою.

Чудовий нічний пейзаж, у якому прихована незвичайна глибина. Імпресіонізм відкрив для людини зовсім інший спосіб світогляду – це споглядання. Злиття з природою допомагає знайти найпростіший шлях до набуття спокою і внутрішньої гармонії [3]. «Бергамаська сюїта» вражає барвистістю, а своїм звукописом змушує говорити про появу, в повному розумінні слова, музичних картин. К. Дебюссі зосереджує свої сили на передачі явищ і об’єктів навколишнього світу, його цікавлять можливості суміжного мистецтва – барвистість і мальовничість.

***Література:***


1. Бергамаска [Электронный ресурс]. URL : http://www.elementdance.ru /lingvo/bergamaska
2. Гаккель Л. Е. Фортепианная музыка XX века. Очерки. Москва –Ленинград : Советский композитор, 1976. 295 с.
3. Кокорева Л. К. Дебюсси. URL: http://studfile.net/preview/2612704/page:10
4. Нестьев И. В. Клод Дебюсси. Конец XIX – начало XX века. *История зарубежной музыки.* Москва : Музыка. 1988. Вып. 5. С. 73 –106.
5. Садуова А. Т. Импрессионизм в русской музыке рубежа XIX–XX веков: истоки, тенденции, стилевые особенности : монография / науч. ред. С. И. Махней. Уфа: БАГСУ, 2014. 202 с.
6. Цзян Маньни. Истоки «Бергамасской сюиты» К. Дебюсси: к истории создания и общая характеристика. *Вісник національної академії керівних кадрів культури і мистецтв* : щокварт. наук. журнал / гол. ред. В. Д. Шульгіна. 2017. № 2. С. 184–189.


## ВПЛИВ ФОРМ, МЕТОДІВ ТА ЗАСОБІВ НАВЧАННЯ НА РОЗВИТОК ТВОРЧОЇ АКТИВНОСТІ МОЛОДШИХ ШКОЛЯРІВ НА УРОКАХ МУЗИЧНОГО МИСТЕЦТВА


***Кушнір Анна (2 курс), Косяк Людмила***

*Науковий керівник – канд. пед. наук, доцент Л. І. Косяк*


У дидактиці накопичений достатній науковий досвід досягнення оптимального поєднання форм, методів і засобів навчальної діяльності, але не розкрито, як вони впливають на розвиток творчої активності учнів.

Дотримуючись поняття «форма навчальної діяльності», виділимо наступні форми навчання на уроках музичного мистецтва, які впливають на розвиток творчої активності учнів:

1) фронтальна форма колективного характеру;
2) фронтальна форма індивідуального характеру;
3) групова форма;
4) диференційовано-групова форма;
5) індивідуальна форма;
6) індивідуалізовано-групова форма [5].

Сутність оптимального поєднання форм навчальної діяльності реалізується у багатьох дослідженнях в наступних видах музичної діяльності

школярів: слухання музики (фронтальна форма індивідуального характеру), хоровий спів (фронтальна форма колективного і групового характеру), сольний спів (індивідуальна форма), пластичне інтонування (фронтальна форма індивідуального характеру), гра на музичних інструментах (фронтальна форма колективного, групового та індивідуального характеру), імпровізація (індивідуальна форма), засвоєння музичних знань (фронтальна форма групового та індивідуального характеру). Вони виступають засобами формування творчої активності молодших школярів, полягають в наданні вихованцям свободи у прояві фантазії та уяви, в розвитку інтелектуальних здібностей, в набутті нових пізнавальних інтересів, в збагаченні емоційно-вольової сфери переживання творчості як особистої і соціальної цінності, в домінуванні духовно-морального спрямування педагогічних впливів, що спонукають до розвитку потреби в перетворенні себе і навколишнього середовища, у виділенні провідних функцій різних форм діяльності [5].

На розвиток творчої активності учнів на уроках музичного мистецтва впливає також різноманітне використання методів навчання. Серед них, такі методи як: словесні; наочні; наочно-слухові; наглядної наочності; практичні; інтерактивні; ігрові.

*Словесні методи* (доповідь, пояснення, бесіда, дискусія), займають провідне місце в системі методів музичного навчання. Вони дозволяють за короткий час передати велику за об’ємом інформацію, поставити проблеми, вказати шляхи їх вирішення, зробити висновки. За допомогою слова вчитель може викликати в свідомості дітей картини минулого, сучасного та майбутнього.

*Наочні методи.* Вони використовуються на уроках музичного мистецтва для чуттєвого ознайомлення учнів з життєвими явищами, процесами, об`єктами в їх натуральному вигляді або в символічному зображенні, за допомогою різноманітних малюнків, репродукцій, схем.

*Наочно-слуховий метод* або метод слухової наочності має особливе значення при музичному навчанні. Приорітетним виглядом наочності на уроках музичного мистецтва є звучання самої музики, демонстрація музичних творів як в живому звучанні, так і за допомогою використання звукової техніки. Особливу цінність в цьому зв'язку має виконання музики самими дітьми: хоровий спів, проспівування окремих тем – мелодія, вокалізація, гра на уявних інструментах, диригування, музично-сценічне зображення та інше. Об`єм і якість музики, що звучить на уроці, а також її функція в побудові уроку є важливим показником успішності музично-педагогічного процесу.

У музично-педагогічній практиці широко використовується *метод наглядної наочності.* Наприклад, наочні дидактичні посібники, схеми, наочні таблиці, словник емоційних характеристик. Для підготовки дітей до сприйняття музики використовуються репродукції. Схожі функції на уроках музичного мистецтва виконують і малюнки дітей про музику. Виходячи з цього, необхідно використовувати таку наочність, яка обумовлює саму сутність музики як самостійного слухового інтонаційного мистецтва [3].

До *практичних методів* в загальній педагогіці мають відношення методи, спрямовані на здобуття інформації в процесі дій, які формують практичні вміння та навички (різноманітні вправи, лабораторні роботи, рішення завдань, моделювання та ін.). Активне дійство з музикою, її творення, відображення в різних формах виконавської діяльності, моделювання інтонаційно-звукового процесу все це можна розглядати як групу практичних методів, які мають діалектичну єдність з методом слухової наочності [4].

Вище було розглянуто традиційні методи навчання на уроках музичного мистецтва. Далі пропонуємо розглянути інтерактивні ігрові методи навчання, які використовуються в сучасній школі на уроках музичного мистецтва.

Найвідоміші інтерактивно-ігрові методи – «ланцюжок», «розминка», «рольова гра», «мікрофон» – ефективно можна використовувати на уроках музичного мистецтва.

Можна розпочинати урок із проведення «Розминки», що дозволяє в цікавій формі перевірити готовність учнів до уроку, актуалізувати опорні знання, коротко повторити попередній матеріал, сконцентрувати увагу, задати темп роботи, а також сприяти формуванню комунікативних умінь і навичок.

«Ланцюжок». Під час проведення гри учні повторюють основні терміни й поняття, що вивчалися на попередніх уроках і застосовуватимуться на цьому уроці.

«Мікрофон» застосовується в ситуаціях, які потребують від учнів швидкої відповіді. Висловлюючи свою думку, учні відповідають по черзі, тримаючи в руці мікрофон.

«Рольова гра» є ефективною під час виконання вивченої пісні [1].

У сучасній школі, на уроках музичного мистецтва, для розвитку творчої активності учнів, широко використовуються такі засоби навчання як:

1) діючі моделі (як правило ДМІ);
2) макети і муляжі;
3) прилади і засоби для демонстрацій;
4) графічні засоби (картини, малюнки, портрети композиторів);
5) технічні засоби навчання;
6) підручники і навчальні посібники;
7) прилади для контролю знань і умінь учнів;
8) комп'ютери [2].

Таким чином ми розглянули форми, методи та засоби навчання молодших школярів на уроках музичного мистецтва, за допомогою яких, на нашу думку, більш ефективно відбувається розвиток їхньої творчої активності, інтелектуальних здібностей, набуття нових пізнавальних інтересів, збагачення емоційно-вольової сфери переживання творчості.

***Література:***


1. Використання інтерактивних методів навчання на уроках музичного мистецтва [Електронний ресурс]. URL : https://vseosvita.ua/library/vikoristanna-interaktivnih-metodiv-navcanna-na-urokah-muzicnogo-mistectva-83071.html.
2. Засоби навчання [Електронний ресурс] URL: https://pidruchniki.com/17780604/pedagogika/zasobi_navchannya.
3. Леонтьев А. Н. Деятельность. Сознание. Личность : науч.-метод. пособ. Москва : Музыка, 1975. 287 с.
4. Методи музичного виховання [Електронний ресурс]. – URL : https://studopedia.su/5_41566_tema--metodi-muzichnogo-vihovannya.html.
5. Методика формування творчої активності учнів початкової школи в процесі навчально-музичної діяльності : метод. рекомендації // Міністерство освіти і науки України НПУ ім. М. П. Драгоманова. Київ : Либідь, 2017. 36 с.


## ВОКАЛЬНИЙ АНСАМБЛЬ ЯК ОДИН ІЗ ВИДІВ ПОЗАКЛАСНОЇ МУЗИЧНО-ВИКОНАВСЬКОЇ ДІЯЛЬНОСТІ


***Лаврентюк Інна (магістр, 1 курс), Варнавська Лариса***

*Науковий керівник – канд. пед. наук, доцент Л. І. Варнавська*


Під додатковою музичною освітою розуміються різні форми позакласної та позашкільної роботи, котрі пов’язані із загальною музичною освітою, що здійснюється на уроках музичного мистецтва.

Позакласна робота є складовою частиною навчально-виховного процесу в школі, однією з форм організації вільного часу учнів.

Під позакласною роботою розуміють не обов’язкові, систематичні заняття з учнями в позаурочний час. Завдання позакласної роботи – сприяти формуванню стійких пізнавальних інтересів. Л. Дмитрієва зазначає, що під впливом предметного навчання відбувається диференціація пізнавальних інтересів, поглиблення їх, потім виникає і розвивається потреба в самоосвіті [1, с. 98].

Т. Ратова у системі позакласної роботи виявляє ряд особливостей:

1. Зміст позакласної роботи державною програмою не регламентується, тому при підборі завдань для позакласних занять вчитель виходить із загального рівня знань і вмінь учнів.

2. Залежно від форми позакласної роботи тривалість позакласних занять може становити 15–20 до 45 хвилин і до цілої години.

3. Склад учнів для позакласних занять може бути різним: учні одного класу, або різних класів. При цьому групи створюються на добровільних засадах. Склад групи може змінюватися.

4. Позакласна робота характеризується різноманіттям форм і видів: групові заняття; гуртки; вікторини; олімпіади; екскурсії; свята; конкурси; виставки; позакласне читання; шкільні вечори і т.ін.

5. Матеріал, пропонований для позакласної роботи з учнями, повинен бути цікавим за змістом і формою з використанням ігор, елементів змагання [5].

Особливістю позакласної роботи є її добровільність. Тому програма позакласної музичної діяльності повинна припускати вільний вибір дитиною діяльності, що збігається з її інтересами і потребами. Творчі колективи не повинні створюватися «зверху», як це, на жаль, буває в сучасній практиці, коли здібних дітей збирають в хор у примусовому порядку, а дітей, які бажають співати, але не мають розвинених вокальних даних, в хор не приймають. Творчі колективи повинні плекати як вільні зацікавлені творчі об'єднання дітей (і дорослих), захоплених будь-якою формою музикування і бажаючих реалізувати свої здібності і потреби в колективі людей обдарованих і схильних до даного виду творчості [2].

Саме навчання музиці в школі повинно розглядатися як підґрунтя для створення різного роду творчих колективів і хорів, ансамблів, музичного театру, творчих клубів різновікового складу. На відміну від уроків музичного мистецтва, створення саме таких об'єднань в позаурочний час, слід вважати пріоритетним напрямком, бо такі колективи відповідають природному музичному спілкуванню дітей. Широкий музично-естетичний простір – це те середовище, де музика не на словах, а на ділі реально проникає в життя, не просто супроводжуючи дитину, а стає необхідним і природним продовженням людського «Я» [3].

Діяльність вчителя і дітей в позакласний час повинна здійснюватися на єдиних принципах і вести до мети музичної освіти, яка є спільною незалежно від форм і методів її досягнення (урок чи позакласне заняття, лекція, гурток). Будь-яка форма залучення до музики не повинна носити спеціально дидактичний характер, як то: виховання вокально-хорових навичок або навичок гри на фортепіано – будь-які навички і вміння повинні виступати підмогою виховання музичної культури дітей як частини всієї духовної культури. Всі вимоги, що пред'являються до уроку музики як уроку мистецтва, відносяться і до позаурочних форм, навіть самих незначних: дух живого образного мистецтва, підведення дітей до його філософських вершин, атмосфера співпраці, співдружності, причетності, співтворчості – ось характерні риси занять мистецтвом. Поряд з принципами викладання музики як мистецтва, імпровізації, художності у позаурочній діяльності учнів особливо важливий принцип незвичайності в процесі пізнання музики. Він допомагає зняти втому, дає дітям радість від спілкування з мистецтвом.

Ансамблевий спів є однією із форм музичного виховання, що розвиває музичний смак, підвищує загальну музичну культуру, сприяє вихованню відповідальності, дисципліни, взаємної підтримки.

Ансамбль, у перекладі з французької, означає виконання разом, одночасно, одноманітно. Термін «ансамбль» вживається у різних видах мистецтва та вказує на сукупність і узгодженість усіх складових у єдиному цілому. У музичному мистецтві – означає спільне виконання музичного твору декількома виконавцями.

Ансамблевий спів – це досить складний вид мистецтва, який потребує володіння вокальними, співацькими знаннями, вміннями та слуховими навичками. Спів у ансамблі змушує співака чути свою партію та інших учасників ансамблю.

Ансамблеве виконання вокального твору впливає на розвиток вокальної техніки, виховує голос співака методом спрямованої дії співаків на індивідуальний розвиток, коли закладаються основи основних вокальних навичок:

- співацька постава;
- співацьке дихання;
- звуковидобування та звуковедення;
- артикуляція та дикція.

Головним завданням у роботі з вокальним ансамблем є, як і у роботі з сольного співу, розвиток вокально-технічних навичок, до яких відносять єдинорегістрове, однотемброве звукоутворення, кантиленний спів, звуковисотне інтонування. Треба слідкувати, щоб голоси в ансамблі були рівноцінні за своєю силою і при одночасному звучанні складали один характерний тембр.

Таким чином, вокальний ансамбль є одним із видів позакласної роботи, в якому розвиваються співацькі, виконавські навички учнів. Музично-виконавська діяльність у такому ансамблі сприяє вихованню відповідальності, дисципліни, взаємної підтримки.

## *Література:*


1. Дмитриева Л. Г., Черноиваненко Н. М. Методика музыкального воспитания в школе. Москва : Просвещение, 2001. 236 с.
2. Живов В. Л. Хоровое исполнительство: Теория. Методика. Практика. Москва : ВЛАДОС, 2003. 324 с.
3. Каблова Т. Б., Румянцева С. В. Специфіка вивчення регіональної хорової культури в соціальному контексті розвитку XX – початку XXI ст. Актуальні проблеми історії, теорії та практики художньої культури : зб. наук. праць; вип. XXXVIII. Київ : Міленіум, 2017. [Електронний ресурс]. URL: http://elibrary.kubg.edu.ua/19899/1/Kablova_RumyantsevaAP38.pdf.

4. Пляченко Т. М. Методика викладання вокалу. Кіровоград : КДПУ, 2005. 80 с.
5. Ратова Т. Е. Внеучебная воспитательная работа в школе. Калинин : Калининский государственный университет, 1987. 165 с.

## АНОТАЦІЯ ХОРОВОГО ТВОРУ ЯК ВИД РОБОТИ СТУДЕНТА-ПРАКТИКАНТА

***Лашина Ольга (4 курс), Пономаренко Тетяна***

*Науковий керівник – ст. викл. Т. В. Пономаренко*

Приступаючи до роботи з хором, диригент повинен досконало знати твір, з якім працює. Для цього потрібно вникнути в музичний текст твору, досконало знати партію кожного голосу. Щоб краще зрозуміти твір, передати задум композитора та донести певний образ твору, студенти використовують таку форми роботи як «анотація». Анотація (лат. Annotatio – зауваження) – коротка характеристика твору, яка розкриває їх призначення, зміст, форму та інші особливості [1, с. 10].

У багатьох навчально-методичних посібниках з хорового диригування є приклади аналізу хорової партитури, який складається з наступних розділів: 1. Історико-стилістичний аналіз. 2. Музично-теоретичний аналіз. 3. Вокально-хоровий аналіз. 4. Виконавський аналіз [2, с. 12].

Для прикладу ми взяли твір «Мала мати одну дочку» Миколи Дмитровича Леонтовича. У даній публікації ми розглянемо II та III розділи анотації: «Музично-теоретичний» та «Вокально-хоровий аналіз».

***Музично-теоретичний аналіз.*** Форма обробки – куплетно-варіаційна.

Обробка має сім куплетів 1–12 такти – перша варіація (1, 2, 3, 5 куплети). Музичний матеріал, темп, проведення головної теми обробки, динаміка – відповідають літературному тексту, змісту.

Фактура обробки – мішана, мелодико-гармонічна, імітаційна поліфонія: 1–2 такти – монодійна фактура викладення, сопранова партія виконує основну тему; 2–6 такти – елемент імітаційної поліфонії (викладення основної теми продовжується в партії сопрано); 9–12 такти – елемент імітаційної поліфонії (тема в партії тенора).

У другій варіації проведення основної теми (13 такт-монодія) розпочинає партія тенора (продовжує до 16 такту). З 14 такту вступають жіночі голоси (сопрано та альт) – елемент підголоскової поліфонії (14–16 т). У 22 такті вступає зі своєю темою партія басів: звучить уривок (початок основної теми). Тобто 22 такт (тема у басів) дорівнює 1 такту (тема у сопрано) = 13 такту (тема у тенорів). 22–25 такти – елемент підголоскової поліфонії.

Основна тональність обробки – h-moll трьох видів: гармонічний (1–13, 20–25 такти), мелодичний (15–18 такти), натуральний (18–19 такти). За допомогою мінорної тональності розкривається характер твору. А за допомогою видів мінору – відтінки настрою змісту обробки.

Гармонічна мова тексту насичена. В партитурі спостерігаються тризвуки та септакорди основних ступеней та їх обернення, тризвуки та обернення септакордів побічних ступеней.

Розмір у даній хоровій обробці перемінний: вся обробка написана у розмірі 2/4, а розмір 3/4 змініє основний розмір, лише у 9 такті. Розмір 2/4 найскладніший для диригування і фразування, тому що надто швидко настає сильна доля, на яку часто припадає закінчення слова.

Темп твору – Andantino (помірно, дещо швидше Andante). Але кожен з куплетів слід виконувати, залежно від літературного тексту, з певним емоційним насиченням, що у великій мірі залежить від виконавців.

***Вокально-хоровий аналіз.*** Хорова обробка М. Леонтовича «Мала мати одну дочку» написана для чотириголосного мішаного хору акапела. Загальний діапазон хору від «сі» великої октави до «фа#» другої октави.

Партія сопрано. Діапазон від «мі» першої октави до «фа#» другої октави. Теситура зручна для співу, тому що високі звуки виконуються на нюансі Forte, що дуже зручно для високого голосу. В 18 такті сопранова партія співає нижче ніж партія альтів, тому на цей такт треба звернути увагу під час репетиції.

Партія альтів**.** Діапазон від «до#» першої октави до «сі» першої октави. Теситура середня, зручна. У ритмічному малюнку 20 такту зустрічається розспівування шіснадцятими. При вивченні даного епізоду треба ретельно прорахувати та вивчити данний розпів (зі словами в ритмі). З 9 по 12 такти, та 21 по 25 тактах витриманий звук «фа#», його треба виконувати з тенденцією до загострення.

Партія тенорів. Діапазон від «фа#» малої октави до «фа#» першої октави. Теситура середня, зручна. Тенори починають співати з 9-го такту. У 20 такті є ритмічна складність і співпадає з ритмічним малюнком альтів. З 21 по 25 такти, з’являються витримані звуки.

Партія басів. Діапазон від «сі» великої октави до «до» першої октави. Теситура низька для співу. Партія басів вступає у 9-му такті. Між 10–11 тактом стрибок на ч. 5. Цей стрибок треба виконувати впевнено, але не «вип’ячувати». У 11, 12 та 24, 25 тактах звук «фа#» повторюється, тому його треба виконувати обережно, загострюючи, враховуючи що басова партія – основа гармонічного строю всього твору. Враховуючи те, що у всіх партіях кінець фрази закінчується на домінанту – деяка невпевненість (у житті, у подальшій долі), – слід з обережністю підійти до утримання строю всього хору.

Для строю обробки велике значення має те, що твір для акапельного виконання, тож треба ретельно підійти до інтонування, головне – добре настроїтися в тональності, кожному з співаків слухати себе та зливатися з колективом.

Ансамбль, особливо при виконанні твору акапела та ще й у мінорі, залежатиме від кількісного та якісного складу хорового колективу. Як правило, над одним видом ансамблю хормейстер не працює.

Ми визначаємо декілька видів ансамблю: гармонічний (загально-хоровий ансамбль твору), мелодичний (окремо по партіях), поліфонічний (в даному творі – визначені вище такти), метро-ритмічний (враховуючи ритмічні малюнки окремих партій та перемінний розмір [3] у 9 т. в даному творі особливо 20 такт, а також – проведення основної теми під час поліфонічних епізодів), художній (вміння передати образ та характер твору), темповий (залежить від характеру твору, змісту, літературного тексту) в даному творі, враховуючи багатокуплентність та варіаційність, дикційний (одночасне вимовляння літературного тексту, робота над голосними та приголосними звуками, акцентами), робота над ритмічним малюнком та розспівом складу, як в 20 такті даної обробки, природний та штучний (врахувати проведення теми, яка змінює «положення», і звучить в різних партіях), тембральний (що в даному творі залежитиме від змісту: партія сопрано – не дуже «дзвінко» в 14–15 тактах, партія басів – не «грузити», не «відриватися» від тенорового проведення теми у 9 такті, а утворити гармонічний фон на «pp» в моменти унісону – С+А 6, 9–12, 22–25 такти – співати «альтовим» «матовим» звуком, динамічний – в даній обробці залежатиме від змісту літературного тексту, та розуміння його диригентом та виконавцями.

***Література:***


1. Живов В. Л. Исполнительский анализ хорового произведения. Москва : Музыка, 1987. 95 с.
2. Чесноков П. Г. Хор и управление им. Москва : Музгиз 1952. 224 с.
3. Юцевич Ю. Є. Словник музичних термінів. Київ : Музична Україна. 1971. 142 с.


## ПОРІВНЯЛЬНИЙ АНАЛІЗ МУЗИЧНО-ДРАМАТУРГІЧНОГО РОЗВИТКУ ДИТЯЧИХ ФОРТЕПІАННИХ СЮЇТ


***Лашина Ольга (4 курс), Ярошенко Олена***

*Науковий керівник – ст. викл. О. М. Ярошенко*


Аналіз драматургічного розвитку в музиці надає можливість прослідкувати особливості й розвиток драматургії творів щодо принципу укладання мініатюр у збірку, їх образного змісту, інтонаційно-тематичного смислу. Драматургічний розвиток музичних циклів полягає в особливому укладанні п’єс циклу і відповідних музичних образів, тобто, у порядку

розгортання дії (виконавських складнощів) за основними етапами драматургії або ієрархічності побудови (особливого підпорядкування звукового смислу, жанрів, образів за задумом композитора).

Розвиток драматургії складається з трьох основних частин – основних складових драматургічної дії, в основному притаманних циклам симфонічним, сонатним, великим музичним формам (опера, балет, оперета). Але не завжди такий порядок розвитку дії спостерігається у циклічних творах для дітей. Враховуючи фактор багатозначності смислового об'єму поняття «драматургія в музиці», ми зробили спробу визначити різновиди музичної драматургії, пов'язані з тими чи іншими музично-виражальними засобами і застосували їх у ході аналізу дитячих циклів.

У процесі становлення і формування фортепіанного репертуару для дітей виокремився як жанр фортепіанний дитячий альбом [5]. Отримавши свою класичну форму в XIX ст., альбом зберіг свої властивості (циклічну форму, найменшою жанровою одиницею якої є програмна мініатюра, образно-емоційний склад, близький до світу дитини та певні технічні й художні завдання) і до сьогодні, що свідчіть про його самобутність у музичній культурі [6].

Фортепіанні цикли для дітей в авторських мовленнєвих кодах та стилістичних системах – це універсальні твори зі складним смисловим навантаженням та своєрідною специфікою виконання. Свідченням цього є зміна пріоритетів при створенні музики для дитячого виконання, яка орієнтована на зрілого, досвідченого виконавця, здатного в юному віці мислити образно-художніми категоріями дорослого. Прагнення багатьох композиторів – від класиків до сучасних митців (Р. Шуман, П. Чайковський, М. Равель, К. Дебюссі, М. Степаненко, О. Нежигай) полягало у розкритті світу музики з погляду і світосприйняття дитини, що і спонукало їх до створення програмних альбомів-збірок, в яких вони намагалися спростити музичну мову без втрати її оригінальності [4, с. 13].

Для порівняльного аналізу музичної драматургії ми обрали музичні цикли із назвами, які вже мають певну програму циклу та відповідні образи: «Моя матінка Гуска» М. Равеля – оповідачка казок та «Будні юного музиканта…» О. Нежигая – чуттєво-дієвий образ молодої людини. Драматургічно-континуальний аналіз п'єс-мініатюр із зазначених дитячих сюїт надав нам можливість прослідкувати спрямованість драматургічного розвитку і тематичну єдність частин циклу з наступним порівняльним аналізом музичної драматургії обох циклів.

Дитяча сюїта М. Равеля «Моя матінка Гуска» є яскравою серією музичних ілюстрацій до казок Ш. Перро з одноіменною назвою. Укладена збірка за драматургічним контрастним принципом сюїти, де програмні твори з епіграфами та поясненнями щодо форми та змісту написані у жанрі старовинного танцю павани («Павана Сплячої красуні»), скерцо («Погануля, імператриця китайських статуеток»), вальсу («Розмова Красуні з Чудовиськом»), хоралу («Чарівний

сад»). Перевага композитора віддана звукозображальним характеристикам героїв, які проявилися у використані старовинних штучних ладів, пентатоніки та цілотонової гами; елементах регістрової драматургії, про що свідчать зіставлення звучання на колористичній педалі крайніх регістрів фортепіано (або музичних інструментів в оркестровому варіанті) задля змалювання казкових образів.

З огляду на зазначене можна стверджувати, що збірка «Моя матінка Гуска» наділена ознаками лірико-споглядального типу фортепіанного дитячого альбому з монодраматургією казкових персонажів (за В. Бобровським), драматургічного типу зовнішнього конфлікту (за Є. Назайкінським). За розвитком споглядальної дії за казковими персонажами у часі, тобто, за основними етапами драми, цикл можна розділити на 3 частини. Перша – вступ, підготовка, зав'язка (1–2 п'єси, павана), друга частина – розвиток з кульмінацією (3–4 п'єси, марш і вальс) і третя – розв'язка (5 п'єса, сарабанда).

Назва другої збірки, яку ми обрали для порівняння музичної драматургії, фортепіанної сюїти О. Нежигая «Будні юного музиканта або життя, як воно є», переконливо свідчить про наявність програми, закладеної композитором у циклі. Назва ж кожної мініатюри підкреслює, на наш погляд, скоріш саме психологічний та емоційний стан героя, ніж відтворює ті події, які він переживає протягом дня, що свідчить про наявність внутрішнього психологічного конфлікту (за Є. Назайкінським) або присутність психологічних моментів стану дитини у музичному часі (за В. Бобровським). Тобто, має місце багатоелементна (множинна) музична драматургія у прояві психологічних станів дитини («Сумнів», «Впевненість», «Відчай», «Втіха») [3, с. 40].

Фортепіанна сюїта «Будні юного музиканта або життя, як воно є» складається з 9 мініатюр: «Доброго ранку», «Після уроків», «Сумнів», «Впевненість», «Бешкетник», «Прохання», «Відчай», «Втіха», «Подолання». Перша мініатюра «Доброго ранку», маючи світлий та легкий музичний образ початку дня, відкриває лірико-оповідальний тип драматургії сюїти. Друга мініатюра («Після уроків») виконує роль драматургічної зав'язки. П'єса «Сумнів» відкриває розділ, який відтворює емоційно-психологічні стани героя, і є початком другого драматургічного етапу (розвиток, зміна поведінки). Мініатюра «Впевненість» у поєднанні з п'єсою «Сумнів» є зразком контрастного принципу викладення музичного матеріалу. Другий період «Сумніву» можна сприймати як накопичення внутрішньої енергії, що проявляється протягом усього третього періоду, стверджуючи дух впевненості та переконання у створенні відповідного музичного образу, який є цілісним у структурному та емоційному вислові. І вже «Бешкетник» відрізняється відкритою сміливістю і підкресленою жвавістю. На відміну від попередніх п'єс, які відтворювали контрастні психологічні стани героя, «Бешкетник» та наступна мініатюра «Прохання», виводять музичний образ на дієвий рівень. Шоста п'єса сюїти «Прохання» має особливе значення для драматургічного розвитку всього циклу та його композиційної структури,

висвітлюючи засобами ритмічного малюнку внутрішній стан музичного образу, його емоційне та психологічне напруження, яке набирає кульмінаційного підтвердження в загальній драматургії всього циклу. П'єса «Відчай» є, на наш, погляд, продовженням кульмінації як етапу музичної драматургії. Застосування композитором розширеного пунктирного ритму та ритмічних фігурацій тріолі підкреслює поступове зростання емоційного збудження та хвилювання в обох творах.

Восьма п'єса «Втіха» в драматургічному розвитку є осмисленням знайденого рішення. У поєднанні п’єси «Відчай» і «Втіха» складають третій підрозділ другої частини драматичного розвитку – середньої частини; є протилежно контрастними за психологічними станами. П’єса «Втіха» завершує другу частину розвитку музичної драматургії циклу, яка об’єднує шість п’єс. У середній частині зі змінами психологічних станів музичного образу прослідковується «арочність» драматургічного розвитку («Сумнів», «Втіха») [2, с. 41].

Остання дев’ята мініатюра – «Подолання» – має велике значення в контексті усієї драматургії сюїти, вона є третім етапом розвитку – розв’язкою. Має узагальнюючий, підсумковий характер, що певним чином відтворюється в її мелодичній лінії, особливості якої криються у ритмічному чіткому малюнку. Назва мініатюри «Подолання» сприймається як плакатний, стрімкий, розмашистий заклик, що є типовим для музичних творів композиторів сьогодення.

Унаочнимо порівняльний аналіз музичної драматургії циклів М. Равеля та О. Нежигая у схемі:

| «МОЯ МАТІНКА-ГУСКА» | «БУДНІ ЮНОГО МУЗИКАНТА АБО ЖИТТЯ, ЯК ВОНО Є » |
|---|---|
| **I. Зав'язка (експозиція)** | **I. Зав'язка (експозиція)** |
| 1. **«Павана сплячої красуні»**<br>**Мелодія в паралельному русі (як вступ підготовка)**<br><br>**як з'єднувальний ланцюжок**<br>**2. «Хлопчик-мізинчик»**<br>**п'єси об'єднує елегічний настрій** | **1.«Добрий ранок» – пролог.**<br><br>**2. «Після уроків» – вступ.** |
| **II.Середина, перипетія, розробка**<br>**(зміна поведінки, розвиток, кульмінація)**<br><br>**3. «Дурнушка пагод» (марш-скерцо)**<br><br>**4. «Красуня і Чудовисько» (вальс)**<br><br>**Психологічні замальовки** | **II.Середина, перипетія, розробка**<br>**1й стан**<br>**3. «Сумнів»**<br>**4.«Впевненість»**<br>**2-й стан-дія**<br>**5. «Бешкетник»**<br>**6.»Прохання»**<br>**3 стан-кульмінація**<br>**7. «Відчай**<br>**8. « Втіха»** |
| **III. Закінчення, розв'язка**<br>**5. «Чарівний сад» (сарабанда) – художньо-драматургічне узагальнення** | **III. Закінчення, розв'язка**<br><br>**9. «Подолання» – психологічно-драматургічне узагальнення** |
| **IV. Драматургія**<br><br>**Арочно-сюжетна за літературним текстом (за казками Ш.Перро) з елементами психологічних замальовок**<br><br>**Форма проста неконфліктна** | **IV. Драматургія**<br><br>**Інтонаційно-контрастна за психологічними станами з ледь помітними елементами сюжетності**<br><br>**Форма проста конфліктна** |

Таким чином, музично-теоретичний аналіз фортепіанних сюїт у драматургічному аспекті дозволив нам зануритись в особливості музичної мови композиторів, прослідкувати формування та розгортання мелодичної лінії твору, його ритмічний, динамічний рух, звуковий сценарій циклу в цілому, що, у свою чергу, надало можливість визначити основні принципи розвитку музичної драматургії як чинника динамічного розвитку.

Особливості музичної драматургії у творчості для дітей виявились у зміні реалістично-побутового рівня драматургії з використанням конструктивного методу укладання музичного матеріалу, спрямованого не на відтворення світу дитини, а скоріше на становлення і розуміння істинного значення краси в житті людини [1, с. 6].

Отже, дослідивши принципи розвитку музичної драматургії і втілення її у дитячих музичних збірках М. Равеля та О. Нежигая ми дійшли висновку, що музична драматургія це дуже широке поняття, яке дає змогу композитору розкрити характер героїв та зробити їх більш зрозумілим до світосприйняття дитини завдяки етапам розвитку музичної драматургії (зав'язка сюжету, розвиток, кульмінація, розв'язка), яку ми мали можливість спостерігати у поступовому розвитку сюжету (драматургії) розглянутих циклів М. Равеля та О. Нежигая.

***Література:***


1. Барабанов Н. Музыка должна быть прекрасной [Электронный ресурс]. Журнал «Искуство». 2006. № 8. URL : https://art.1sept.ru/article
2. Бєлікова В. В. Музика для дітей та юнацтва у творчості українських композиторів : хрестоматія. МОНМС України. Кривий Ріг, 2015. 116 с.
3. Бобровский В. П. Функциональные основы музыкальной формы. Москва : Музыка, 1977. 322 с.
4. Бобровский В. П. Статьи, исследования. Москва : Советский композитор, 1990. 296 с.
5. Булкін А. І. Фортепіанний дитячий альбом: шляхи становлення, поетика жанру : автореферат дис. канд. мист. : 17.00.03, Київ, 2005 [Електронний ресурс]. URL : http://www.irbis-nbuv.gov.ua/
6. Тимощук О. Є. Фортепіанні цикли для дітей у творчості українських композиторів: образно-художній аспект [Електронний ресурс]. URL : http://www.irbis-nbuv.gov.ua/cgi

# КОМУНІКАТИВНА КОМТЕНТНІСТЬ ЯК ОСНОВА ПЕДАГОГІЧНОЇ ВЗАЄМОДІЇ

***Малашенко Катерина (магістр, 1 курс)***

*Науковий керівник – канд. пед. наук, доцент Р. О. Любар*

Сьогодні стає необхідною і важливою умовою якісної освіти – компетентнісний підхід у викладанні навчальних дисциплін, незалежно від профілю підготовки. Введення компетентнісного підходу в освітній процес орієнтує на підготовку не тільки високопрофесійного конкурентоспроможного випускника, але й особи, що має в своїй ціннісній картині світу необхідний набір етичних концептів, який передбачає адекватну індивідуальну поведінку в умовах, що динамічно змінюються, і людину, готову взяти на себе відповідальність.

Мистецтво постійного живого спілкування є органічною частиною, атрибутом професійної педагогічної діяльності. Ведення уроку, семінару, практичного навчання, виховної роботи, організація педагогічних рад і методичних комісій представляє складну психолого-педагогічну дію зі своїми закономірностями, методами, традиціями, етикою.

В теперішний час комунікацію можна вважати однією з необхідних умов життєдіяльності людини і фундаментальними засадами існування суспільства.

Етимологічно слово «комунікація» має досить давнє коріння. Комунікація в своїй першій грецької формі «koinonia» і латинському перекладі «communio» означало участь в будь-якій спільній справі, але переважно – в якомусь політичному союзі, як пише А. Тойнбі [13].

З часом термін «комунікація» набував все нові й нові значення, а сфери його вживання поступово розширювалися. У XX ст. виникають нові поняття: «комунікація» (саме як наукове поняття), «мовна комунікація», «комунікативна дія», «комунікативна поведінка», «комунікативна революція» і т. ін., що черпають свій початковий сенс із біхевіористики і психологічної практики [9].

Різні дослідники визначали термін по-різному. Г. М. Андрєєва, наприклад, визначає комунікацію як одну з трьох сторін процесу спілкування. Саме спілкування Г. М. Андрєєва характеризує через три взаємопов’язані сторони: як комунікацію, або процес передачі інформації; як інтеракцію, або взаємодію суб’єктів спілкування один з одним; і як перцепцію – спілкування як сприйняття. Однак авторка вказує, що такий підхід до визначення комунікації не може вважатися методологічно вірним, з тієї причини, що сама комунікація не може зводитися тільки до процесу передачі інформації [1].

Необхідно відзначити, що в процесі комунікації інформація не тільки передається, але ще формується, уточнюється, розвивається реципієнтами. А. Я.

Кибанов визначає спілкування як «багатоплановий процес розвитку контактів між людьми, породжуваний потребами спільної життєдіяльності» [5]. Він стверджує, що комунікативна сторона спілкування передбачає обмін інформацією, пов'язаною з конкретною поведінкою співрозмовників. Особливу роль для кожного учасника спілкування відіграє значущість інформації за умови, що вона не тільки прийнята, але і зрозуміла і осмислена. Комунікативне спілкування як результат обміну інформацією можливо тоді, коли учасники спілкування володіють єдиною системою кодування [5].

М. Ю. Коваленко пропонує наступний опис процесу комунікації: «комунікація як процес, являє собою обмін смисловою інформацією між людьми, при якому повідомлення або сигнал у вигляді скомпонованих певним чином знаків або символів передається цілеспрямовано, приймається відповідно до певних правил, незалежно від того, чи приводить цей процес до очікуваного результату» [6, с. 27].

Комунікацію прийнято розділяти на вербальну, невербальну і паравербальну. За визначенням вчених, вербальна комунікація – це мовне спілкування, обмін інформацією та думками, емоційні переживання. Вербальними способами комунікації є спілкування за допомогою мови та письма. Основними видами вербальної комунікації є розмова і слухання, вона по праву є одним з найбільш універсальних способів передачі своїх думок, оскільки уявлення про те, як людина каже, може достовірно передати те, ким цей індивід є і яким є його соціальний статус, особливо, коли індивід виконує певну соціальну роль [4].

Невербальна комунікація є таким розділом комунікації, в якому комунікативний акт здійснюється не на основі звукової мови, а за допомогою невербальних засобів. До них відносяться елементи, що описуються категоріями: кинесика, такесика, сенсорика, проксемика і хронеміка [4].

На думку Д. Ю. Гуляєва, паравербальна комунікація – це знакова система при усному вимові слів, вона супроводжує кожен акт спілкування і свідомо виділяє в ньому ставлення мовця до інформації, що вимовляється, тобто наділяє мову людини додатковими смислами, значущими як для співрозмовників, так і для обговорюваного явища. Основне значення паравербальної комунікації в процесі спілкування полягає в передачі емоційного змісту повідомлення [4].

Похідним терміну «комунікація» є термін «комунікативність». Якщо «комунікацію» ми можемо сприймати як загальний великий термін, то «комунікативність» поняття більш вузьке.

У «Педагогічному термінологічному словнику» цей термін визначається як «здатність, схильність до комунікації (передачі інформації в процесі спілкування), до встановлення контактів, зв'язків до спілкування» [11].

Згідно із загальним підходом, комунікативність – це здатність до передачі та сприйняття інформації. Однак комунікативність можна розглядати не тільки стосовно окремої людини, а як універсальну властивість соціальної реальності,

що являє собою сукупність умов, що забезпечують можливість встановлення діалогу, взаємодії між суб'єктами [8].

Вперше визначення «комунікативної компетентності» дав Д. Хаймс. Він стверджував, що висловам притаманні свої правила, яким підкорюються правила граматики, і засвоєння яких забезпечує здатність користуватися мовою в процесі комунікації [12].

А. А. Бодалев розглядав це поняття як здатність встановлювати і підтримувати ефективні контакти з іншими людьми при наявності знань і умінь [3].

Л. А. Колмогорова, посилаючись на Г. М. Андрєєву говорить, що комунікативна компентность – це досвід спілкування між людьми, що розвивається і в значній мірі усвідомлюється та формується і актуалізується в умовах безпосередньої людської взаємодії; і це певний рівень сформованості особистісного і професійного досвіду взаємодії з оточуючими, який потрібний індивіду, щоб успішно функціонувати в професійному середовищі та суспільстві [7, с. 139].

Отже, ми можемо говорити про те, що комунікативна компетентність – це складне системне утворення, що включає мотиваційно-цільову (готовність до прояву компетентності; мотивація задає рамки індивідуального розвитку, зростання компетентності; мета, яка спрямовує діяльність), когнітивну (володіння знанням змісту компетентності; різні категорії знань, планування, визначення можливостей отримання знань), поведінкову (досвід прояву компетентності в стандартних і нестандартних ситуаціях; операційно-технічна складова), ціннісноемоційно-вольову (регулювання процесу і результату комунікації); аналітичну (гострота аналізу і сприйняття, що дозволяє дістатися до суті поняття) складові [10].

Проаналізувавши різні дослідження, можна виділити головну рису, що характеризує сутність комунікативної компетентності – це здатність і готовність вступати в різного роду (вербальні, невербальні, письмові, усні) комунікації з метою вирішення завдань спілкування (пошуку, передачі інформації, бути зрозумілим, розуміти і т. п.).

Під комунікативною компетентністю вчителя ми розуміємо здатність вчителя здійснювати осмислену та ефективну взаємодію (адекватно ситуації) з метою обміну інформацією [14].

На відміну від дослідження загальної комунікативної компетенції, праць, присвячених комунікативній компетентності в сфері музичної освіти не так багато.

Дослідниця А. В. Березняк говорить, що комунікативна компетентність педагога-музиканта являє собою складне індивідуально-психологічне утворення на основі інтеграції досвіду, теоретичних знань, практичних умінь, значущих якостей особистості, що обумовлюють готовність фахівця до продуктивної педагогічної взаємодії. Вона відображає смислову, сутнісну, діалектичну єдність сторін складного і багатоаспектного цілого і проявляється в трьох площинах

спілкування суб'єктів (педагога і учня) «перцептивної, інтерактивної та комунікативної» [2].

Узагальнюючи наявні в сучасній науці визначення комунікативної компетентності педагога, можна охарактеризувати її як сукупність комунікативних знань і умінь – здатність до самоконтролю, здатність брати на себе відповідальність і виконувати різні соціальні ролі.

***Література:***


1. Андреева Г. М. Социальная психология [Электронный ресурс]. URL : http://elibrary.bsu.az/books_163/N_5.pdf.
2. Березняк А. В. Коммуникативная компетентность как компонент подготовки учителя музыки: на материале работы в классе фортепиано : автореф. дис. ... канд. пед. наук. Москва, 2007. 206 с.
3. Бодалев А. А. Психология общения : избранные психологические труды. Москва : Институт практической психологии; Воронеж : НПО «МОДЭК», 1996. 256 с.
4. Гуляев Д. Ю. Коммуникация как тип социальной связи: к вопросу о теоретической идентификации [Электронный ресурс]. *Вестник ВГУ*, Серия: Лингвистика и межкультурная коммуникация. 2008. URL : https://cyberleninka.ru/article/n/kommunikatsiya-kak-tip-sotsialnoy-svyazi-k-voprosu-o-teoreticheskoy-identifikatsii.
5. Кибанов А. Я. Этика деловых отношений. Москва: Дрофа, 2013. 365 с.
6. Коваленко М. Ю., Коваленко М. А. Теория коммуникации. Москва : Юрайт, 2016. 270 с.
7. Колмогорова Л. А. Формирование коммуникативной компетентности личности : уч. пособие. Барнаул : АлтГПУ, 2015. 205 с.
8. Кондратьева И. В., Кирьянова Л. Г. Коммуникация в науках о культуре [Электронный ресурс]. *Известия Томского политехнического университета. Инжиниринг георесурсов*. 2009. URL : https://cyberleninka.ru/article/n/kommunikativnost-v-naukah-o-kulture.
9. Назарчук А. В. Учение Никласа Лумана о коммуникации. Москва : Весь Мир, 2012. С. 23–26.
10. Паршуков В. Г. Принципы формирования коммуникативной компетентности [Электронный ресурс]. Russian Journal of Education and Psychology. 2010. URL : https://cyberleninka.ru/article/n/printsipy-formirovaniya-kommunikativnoy-kompetentnosti-2.
11. Педагогический терминологический словарь [Электронный ресурс]. 2006. URL : https://pedagogical_dictionary.academic.ru.
12. Робер М.-А., Тильман Ф. Психология индивида и группы. Москва : Прогресс, 1988. 356 с.

13. Тойнби А. Постижение истории. Москва : Айрис-Пресс, 1991. 360 с.
14. Хайновская Т. А. Коммуникативная компетентность учителя. Уровни и этапы её формирования [Электронный ресурс]. *Сибирский педагогический журнал*. 2007. URL : https://cyberleninka.ru/article/n/kommunikativnaya-kompetentnost-uchitelya-urovni-i-etapy-eyo-formirovaniya.

## ТВОРЧІСТЬ ІГОРЯ ШАМО В КОНТЕКСТІ УКРАЇНСЬКОЇ МУЗИЧНОЇ КУЛЬТУРИ 20-го СТОЛІТТЯ

***Малашенко Катерина (магістр, 1 курс)***

*Науковий керівник – ст. викл. Т. Д. Фурдак*

Ігоря Наумовича Шамо можна назвати людиною виключно обдарованою. Музика була для нього як дихання – здається, без неї він взагалі не міг би існувати. Природа його щедрого таланту, манера працювати були вражаючими. Музиці І. Шамо притаманні особливі властивості, які не мають назви, але створюється враження, ніби автор не відчуває ніяких труднощів в процесі її створення: ця музика немов сама по собі вільним і легким потоком ллється на нотний папір. Багатогранність, мозаїчність обдарованості Ігоря Шамо дійсно вражає, адже працював композитор в найрізноманітніших музичних формах і жанрах. Його твори були в репертуарі солістів, камерних і симфонічних оркестрів, хорів, ансамблів і т. і. І. Шамо сам був прекрасним піаністом, тому створював яскраві і цікаві для виконання композиції. Ігор Шамо увібрав все багатоголосся українського мелосу, тонко відчував саму природу української пісні. Він виробив свій власний, такий впізнаваний пісенний стиль, який проявлявся в насиченні мелодій фольклорними інтонаціями.

О. Батовська наводить цитату композитора: «Музика – моє покликання, моє життя. Бачити прекрасне, відчувати запах рідної землі, чути в усьому і в самому собі пісню – найбільше щастя. І ще – дарувати людям радість» [1].

Твори Ігоря Наумовича відображали художні орієнтири епохи, в якій він жив і творив. Період творчості композитора прийшовся на другу третину XX століття. Для цього часу характерні постійні зміни та пошук нових засобів виразності в мистецтві [1].

Так склалося, що найбільшу славу Ігорю Шамо принесли пісні (близько 300), адже він володів унікальним мелодичним даром.

«Я звик працювати без вихідних і свят, щоранку бачити перед собою аркуш нотного паперу, а якщо трапиться такий день, коли не вдається нічого написати, я вважаю його прожитим даремно» [3].

Твори І. Шамо вирізняються високим професіоналізмом. Композитор творив майже у всіх жанрах музичного мистецтва, та його головним

новаторським рішенням стало написання твору в принципово новому жанрі – в жанрі хорової фольк-опери [1].

До моменту написання своєї визначної фольк-опери, І. Шамо досяг кульмінаційного піднесення, опанувавши всі жанри, крім музично-театрального. За основу цієї опери буди взяті пісні календарного циклу, обрядові народні дійства. І. Шамо поставив перед собою надскладні завдання: обмеження лише хоровою партитурою та відтворення музичної, духовної та образної суті народних пісень без їх цитування. Композитор розповідав: «Ідея твору народилась ще в студентські роки, коли їздили збирати зразки українського фольклору. На Ятрані пощастило побачити справжній купальський обряд, який надовго залишився в пам'яті. Краса мелодій, пластичність і магічна привабливість рухів танцівників буквально вразили мою уяву. Ось тоді й задумав створити цілісне образне дійство для сценічного втілення. Переглянув масу літератури, прочитав багато прекрасних віршів, але вони були самі по собі і не вибудовувалися в єдину, задуману мною лінію драматичної дії. Тоді я звернувся до поета Василя Юхимовича, чию пристрасть до фольклору добре знав. Він і написав лібрето і тексти хорів відповідно до розробленого мною драматичного плану» [3].

Фольк-опера «Ятранські ігри» стала вершиною хорової творчості композитора. Їй передували такі вокальні цикли: Чотири хори на вірші І. Франка, «Карпатська сюїта», Десять хорів на слова Лесі Українки, «Летять журавлі» та ін. [1].

Цикл для хору «Летять журавлі» був присвячений наставнику І. Шамо – Борису Лятошинському. Для цого твору є характерним синтезування стилю та використання сучасних прийомів музичного висловлювання. Літературною основою циклу стали вірші поетів ХХ сторіччя, що відображали творчі вподобання композитора, а саме: оспівування дружби, юності, пристрасті, та любові до Батьківщіни. Лірико-психологічна лінія циклу підкреслена поезією, у якій ідеться про почуття і переживання в особистому житті людини. Засобом контрасту є різнохарактерність частин, зокрема їх належність до різних жанрів і різних історичних періодів [1].

При роботі над музичними творами І. Шамо намагався зберігти поетичний текст в авторському варіанті, що дає змогу зберігти цикломовні акценти. Усі номери циклу є піснями, і незважаючи на відмінність між собою за настроєм, тональними планами і т. і., ця жанрова єдність дає можливість згладити співставлення номерів [1].

Хоровий цикл І. Шамо «Чотири хори на вірші І. Франка» за своєю структурою нагадує концепт творів з назвою «Пори року». Тематика твору, назви окремих частин, чотиричастинність – все це характерно для ідеї таких творів. Адже сама тематика циклу, поезія з красномовними назвами сезонів року, чотиричастинність – це все атрибутика концепту «Пори року». Ця концепція неодноразово використовувалася різними композиторами проягом усієї історії. Зазвичай у таких творах цикл починається з весни та закінчується зимою. Ця ідея

відображає циклічність природи, людського життя тощо. Твір І. Шамо відрізняється своєю будовою, на відміну від загальноприйнятого концепту, цикл починається не з весни, а з осені, і закінчується весною, тобто розквітом життя. Композитор вирішив показати весну з двох сторін, і виділив для неї дві частини циклу, пропустивши літо. Співвіднесення ладотональних планів, характер поетичного тексту та композицийна будова частин підкреслюють основні риси кожного природного періоду, що підтверджує приналежність хорового циклу до традиційного, сталого концепту ідеї природного коловороту – «Пори року». Але композитор відсторонюється від загальноприйнятої концепції, і не називає свій твір «Пори року», адже він є нестандартним з точки зору структурування частин [2].

Основою творчості Ігоря Шамо були творчі принципи його наставника – Б. Лятошинського. В найбільшій мірі це спостерігається в його симфонічних творах, а саме в трьох симфоніях. Шлях до написання сифонічних творів був довгим. В цьому питанні композитор спирався на погляди свого педагога, і вважав, що це потребує твердих світоглядних позицій і високої професійної майстерності. Перша спроба доторкнцтися до сифонії була втілена в дипломному творі І. Шамо «Концерт-балада для фортепіано з оркестром». Концерт одночастинний, але має всі ознаки симфонічного твору, в ньому традиційні для цього жанру розділи. Цей твір високо оцінили не тільки в Києві, в Москві його високо оцінив відомий музикознавець І. Нєстьєв [3].

Перша симфонія, в класичному розумінні, була написана композитором через 13 років після закінчення консерваторії, а через декілька років І. Шамо написав Симфонієту-концерт, яку називав своєю Другою симфонією. Свій найвизначніший симфонічний твір композитор написав тільки в 1975 році. Це Симфонія №3 «Пам'яті героїв». Композитор дуже відповідально ставився до написання цього твору, про що свідчить час написання цього твору. Композитор присвятив цей твір своїм бойовим товаришам, з якими пройшов війну. «За словами композитора, коли через 30 років після війни він писав цю музику, кожен із них пройшов перед його очима. Трагедія війни, скорботні роздуми про хиткість життя і його неповторність, про місію, з якою кожен народжується на світ, – становить образно-філософський зміст твору» [3].

В творчості І. Шамо простежується зацікавленість стилістикою і техніками образотворчого мистецтва, що на асоціативному рівні відбилося в техніці письма композитора, у використанні орнаментики, контрасту дрібного штриха й широкого мазка, барвистого колориту, і вплинуло на формування індивідуальної творчої натури [4].

Нестандартним твором в творчому здобутку І. Шамо є Концерт для баяна та струнного оркестру (1981 р.). Цей твір став останнім завершеним твором композитора. В цей твір композитор вклав свою внутрішню життєву драму, свої роздуми про швидкоплинність людського життя і вічність краси, яка врятує світ. Саме ця краса і виняткова щирість висловлювання відразу захопили музикантів, і Концерт став найулюбленішим твором у цьомужанрі [3].

Творчість І. Шамо в цілому, і зокрема в хоровому плані створювалась під впливом поглядів на українське музичне мистецтво, що панували у другій половині XX ст. Саме тому для них характерно національне бачення, пошук нових засобів музичної виразності, ставлення до ладо-гармонічної структури творів, збагачення творів за допомогою фольклорних джерел тощо [1].

І. Шамо демонстрував взаємодію авторського і народного, використання як вже сталих прийомів роботи з матеріалом фольклорної природи, так і власних композиторських знахідок. Наведений огляд свідчить про винятковість та різноманітність художньо-стильових орієнтирів композитора. Справою всього його життя була музика, яка і сьогодні продовжує звучати, наповнюючи серця радістю і надією.

***Література:***


1. Батовська О. М. Риси хорового стилю Ігоря Шамо (на матеріалі циклу «Летять журавлі») [Електронний ресурс]. *Вісник Львівського університету*. URL : http://glierinstitute.org/ukr/digests/054/21.pdf.
2. Зінченко В. Хоровий цикл І. Шамо «Чотири хори на вірші І. Франка» (спроба втілення біблейної ідеї) [Електронний ресурс]. *Світова та вітчизняна музичні культури: стилі, школи, персоналії*. URL : http://glierinstitute.org/ukr/digests/054/21.pdf.
3. Малышев Ю. В. Был у меня хороший друг. *Я з вами був і буду кожну мить…* Спогади, статті, матеріали про композитора Ігоря Шамо / упоряд. та заг. ред. Т. І. Шамо. До 90-річчя від дня народження Ігоря Наумовича Шамо. Київ : Гроно, 2006. С. 63.
4. Пахомова Є. Г. Синтез і синестезія у творчості українських композиторів другої половиини XX – початку XXI століття. *Часопис Національної музичної академії України ім. П. І. Чайковського*. 2017. № 1. С. 101–111.


## ФОРМУВАННЯ ВОКАЛЬНО-ОРФОЕПІЧНИХ УМІНЬ МАЙБУТНІХ УЧИТЕЛІВ МУЗИЧНОГО МИСТЕЦТВА


***Малій Ганна (магістр, 1 курс)***

*Науковий керівник – докт. пед. наук, професор Н. А. Овчаренко*


Розвиток сучасного світового вокального мистецтва в значній мірі залежить від еволюції мови кожного народу. Разом з тим, важливе місце у вокальному мистецтві відводиться виконанню вокальних текстів у відповідній

стильовій манері певної епохи, відтворенню їх відповідно до традицій вокальної орфоепії тієї мови, яка є оригінальною для даного твору. Тому опанування майбутніми вчителя музичного мистецтва вокально-орфоепічними вміннями на основі оволодіння правилами вокальної орфоепії мови, якою написаний твір, є актуальним та надзвичайно нагальним для досягнення їх високого рівня вокально-виконавської майстерності.

Актуальність дослідження посилюється суперечностями: між вимогою високого рівня вокального виконавства майбутніх учителів музичного мистецтва та недостатньою теоретичною розробленістю питань формування вокально-орфоепічних умінь майбутніх учителів музичного мистецтва; між необхідністю методичного забезпечення формування вокально-орфоепічних умінь майбутніх учителів музичного мистецтва та відсутністю методики формування вокально-орфоепічних умінь здобувачів музично-педагогічної освіти.

Проблеми вокальної орфоепії висвітлено в дослідженнях українських та зарубіжних вчених, зокрема: аналіз особливостей орфоепії в процесі співу (В. Карпов, А. Ковбасюк та ін.); питання художньої виразності мовлення (О. Єрошенко, А. Овчиннікової, М. Швидківа та ін.); обґрунтування методик вдосконалення навичок вокальної артикуляції, вимови текстів різними мовами (Б. Базиликут, І. Колодуб, О. Корнієнко, В. Садовніков та ін.). Однак проблема формування вокально-орфоепічних умінь майбутніх учителів музичного мистецтва потребує додаткового цілісного дослідження.

*Метою* нашої роботи є висвітлення теоретичних засад формування вокально-орфоепічних умінь майбутніх учителів музичного мистецтва.

Відповідно до мети поставлено на розв’язання такі *завдання:* 1. Розкрити сутність і зміст понять: «уміння», «вокальні уміння», «вокально-орфоепічні уміння». 2. Визначити структуру вокально-орфоепічних умінь майбутніх учителів музичного мистецтва.

Удосконалення процесу формування вокально-орфоепічних умінь майбутніх учителів музичного мистецтва потребує визначення основних ключових понять дослідження, яке пов’язане із процесом відбору, аналізу, систематизації, узагальнення понять, вибудовування їх реальних моделей.

*Уміння,* на думку дослідників психологів (Л. Виготський, С. Рубінштейн) – це використання суб’єктом наявних знань і навичок для вибору та здійснення прийомів дії відповідно до поставленої мети. В. Крутецький вважає, що вміння – це засвоєний людиною спосіб виконання діяльності [5, с. 78]. Подібної думки дотримається С. Гончаренко, який вважає, що *вміння* – засвоєний суб’єктом спосіб виконання дії, який забезпечується сукупністю набутих знань і навичок. Вміння формується шляхом вправ і створює можливість виконання дії не лише у звичних, а й у змінених умовах.

У контексті нашого дослідження є необхідність у визначенні дефініції *«вокальні вміння»,* які ми розглядаємо як здатність виконувати вокальні дії, що базуються на доцільному використанні особою набутих вокальних знань і навичок. До основних співацьких умінь відносяться такі, як: вільне і красиве

звукоутворення; рівне звуковедення; спів у високій вокальній позиції; використання співацького дихання; спів на опорі; змішування головного та грудного резонування з переважною участю кожного з них для різної висоти звуків; утримання гортані в стабільному й вільному положенні; звільнення м'язів надставної труби (губи, щоки, язик та ін.); чітка дикція та артикуляція; фразування; чисте та емоційне інтонування голосом; художність і артистизм виконання.

Виявляючи поняття «вокально-орфоепічні вміння», слід зазначити, що орфоепія – одна з основних частин фахової підготовки майбутнього співака або вчителя вокалу, яка відіграє важливу роль у відтворенні композиторського задуму в музичному творі. У літературознавчій енциклопедії орфоепія (з грец. орфос – «правильний», епос – «мовлення») – це розділ мовознавчої науки, що вивчає сукупність правил про літературну вимову. Предметом орфоепії є звукові особливості мовлення, однак усне мовлення розглядається в цьому випадку не взагалі, а тільки з погляду його відповідності сучасним літературним нормам. Разом з тими, орфоепію часом плутають із артикуляцією та дикцією, тоді як артикуляція – це спосіб вимови голосних і приголосних звуків, а чітка дикція – це результат правильної артикуляції.

Обґрунтовуючи важливість вокальної орфоепії, В. Антонюк зазначає, що «вона відображає ментальність і культуру народу, розкриває зв'язки з першоджерелами утворення вокального мистецтва – фольклором, національною літературою, мистецтвом, піснею. Це підкреслює те, що знання орфоепічних норм і оволодіння правильною вимовою є необхідним атрибутом загальної культури й освіченості особистості, а нормативний аспект орфоепічної досконалості є усталеною, об'єктивною та незаперечною характеристикою культури мови, а звідси – і культури вокального виконавства» [1]. В. Карпов наголошує: «Підстави для встановлення орфоепічних закономірностей у співі дають: фонетика, фізичні й акустичні властивості вокалу, спостереження над вокальною мовою майстрів художнього співу» [4]. Сучасний дослідник А. Ковбасюк, влучно зазначає, що «різкі рухи мовленнєвого апарату можуть сприяти нерівномірності дихальних хвиль, голосові зв'язки при цьому часто розмикаються, що призводить до розривів вокальної лінії. Тому активна та коротка вимова приголосного зменшує перерви у звучанні і забезпечує стійкість та яскравість вокального звучання» [5]. Отже в дослідженнях учених досліджуються закономірності, норми, правила вокальної орфоепії в зв'язку зі специфікою оригінальної мови вокального твору та базовими вокально-виконавськими вміннями співака.

Щодо базового поняття дослідження, «вокально-орфоепічні вміння», то слід зазначити, що ми потрактовуємо його як здатність виконувати вокальні твори на мові, якою написано твір, що базується на доцільному використанні набутих знань правил про літературну вимову.

За результатами дослідження нами визначено структуру вокально-орфоепічних умінь, яка включає три групи означених умінь: мотиваційно-ціннісних, когнітивно-емпатійних, художньо-технологічних.

До мотиваційно-ціннісної групи вокально-орфоепічних умінь нами віднесено:

- уміння усвідомлювати значеннєвість вокальної орфоепії для вокального виконавства;
- уміння самоактуалізуватись для пізнання і застосування основ вокальної орфоепії.

До когнітивно-емпатійної групи вокально-орфоепічних умінь ми віднесли:

- уміння пізнавати та усвідомлювати правила вокальної орфоепії різних мов;
- уміння аналізувати, виявляти та усувати вокально-мовні недоліки в контексті оригінальної мови вокального твору;
- уміння відчувати поетичність слів оригінальної мови вокального твору та проникати в смисл вокального твору, інтерпретувати його.

До технологічної групи вокально-орфоепічних умінь нами віднесено:

- уміння застосовуючи вокально-артикуляційну техніку та чітку дикцію, базуючись на нормативні вимоги мовлення, грамотно будувати музичну фразу;
- уміння поєднувати артикуляційно-виконавські навички з іншими вокально-виконавськими навичками, як: співацьке дихання, резонування, стабільне положення гортані тощо;
- уміння використовувати мовну інтонацію, наділяти слово живої інтонації та виражати за допомогою інтонаційної різноманітності голосу, відповідної смислу слова, фрази речення мовної подачі.

Орфоепічні вміння вокально-поетичного мовлення бажано формувати в загальній послідовності, яка передбачає два підходи до опрацювання матеріалу: 1) від окремого звука; 2) від речення чи цілого тексту. У першому випадку робота йде спочатку над окремими звуками, потім над складами, словами із цими звуками, а також словосполученнями, реченнями й текстами. Другий підхід дає можливість здійснювати роботу від текстів до звуків. Орфоепічна норма може опрацьовуватися за такого підходу на одиницях усіх рівнів, тільки в іншому напрямку. Студентам спочатку можна запропонувати текст вокального твору для слухання, перевірки розуміння його змісту, далі розглядати слова з тексту чи окремого речення на певне орфоепічне правило.

Таким чином, проведене теоретичне дослідження дало нам змогу дійти висновку, що «вокально-орфоепічні вміння» є здатністю виконувати вокальні твори на мові оригіналу, якою написано твір, що базується на доцільному використанні набутих знань правил про літературну вимову. Виявлена структура вокально-орфоепічних умінь включає три групи означених умінь: мотиваційно-ціннісних, когнітивно-емпатійних, художньо-технологічних.

Наші подальші дослідження будуть спрямовані на обґрунтування методики формування вокально-орфоепічних умінь майбутніх учителів музичного мистецтва.

***Література:***


1. Антонюк В. Г. Вокальна педагогіка (сольний спів) : підручник. 2-ге вид. Київ : LAT & K, 2012. 192 с.
2. Вишневський О. Теоретичні основи сучасної української педагогіки : посібник для студентів вищих навчальних закладів. Дрогобич : Коло, 2006. 326 с.
3. Єрошенко О. В. Виразність вокального виконавства: художні та природничі чинники. *Культура України* : зб. наук. пр. Вип. 36; М-во культури України, Харк. держ. акад. культури; за заг. ред. В. М. Шейка. Харків : ХДАК, 2012. С. 252–261.
4. Карпов В. В. Мовленнєві закономірності у співі та їх врахування в процесі навчання вокаліста. *Культура народов Причерноморья*. 2011. № 210. С. 107–110.
5. Ковбасюк А. Фонетика мови та її вплив на спів. *Вісник Львівського ун-ту.* Серія Мист-во. 2012. Вип. 11. С. 117–122.
6. Левик С. Ю. Записки оперного певца. Москва : Искусство, 1962. 714 с.
7. Людкевич С. П. Естетичні засоби виразовості вокального співу. Дослідження, статті, рецензії, виступи: в 2 т. Т.1. Львів : Дивосвіт, 1999. С. 163–181.
8. Мишуга О. : спогади, матеріали, листи / упоряд., підгот. текстів, вступ. ст. та примітки М. Головащенко. Київ : Музична Україна, 1971. 779 с.
9. Нестеренко Е. Е. Размышления о профессии. Москва : Искусство, 1985. 184 с.
10. Овчиннікова А. П. Виражальні засоби мовного дискурсу у метахудожньому контексті : автореф. дис. докт. мистецтвозн.: 17.00.01. Київ, 2002. 32 с.
11. Омеляненко В. Л., Кузьмінський А. І., Вовк Л. П. Педагогіка: завдання і ситуації : Практикум : Навчально-методичний комплекс. 2-ге вид., випр. Київ., 2006. 423 с.
12. Орфоепія // Літературознавча енциклопедія : у 2 т. / авт.-уклад. Ю. І. Ковалів. Київ : ВЦ «Академія», 2007. Т. 2 : М–Я. С. 166.
13. Станиславский К. С. Собрание сочинений : в 9 т. Т. 2: Работа актёра над собой, ч. 1: Работа над собой в творческом процессе переживания: Дневник ученика. Москва : Искусство, 1989. 511 с.
14. Толковый словарь [Электронный ресурс]. URL : https://classes.ru/all-ukrainian/dictionary-ukrainian-explanatory-term-109808.htm

15. Швидків М. Л. Художня виразність мовлення як основа оволодіння технікою співу. *Наукові записки*. Серія: Мистецтвознавство. 2014. № 1. С. 145–150.

## ФОРТЕПІАННИЙ КОНЦЕРТ ОР. 42 А. ШЕНБЕРГА У ВИКОНАННІ Г. ГУЛЬДА

***Муляр Анастасія (магістр ОНМА ім. А. В. Нежданової)***

*Науковий керівник – докт. мист., професор О. М. Маркова*

Для Г. Гульда в репертуарі мали місце дві опірні точки: твори Й. С. Баха и А. Шенберга [1]. Виходячи з цього, не дивуємося, що саме Г. Гульд став одним із перших виконавців названої композиції творця «Місячного П'єро». Саме цей образ спливає з перших тактів вказаного Концерту А. Шенберга, оскільки, за задумом автора, перша, найбільша частина чотирьохетапного викладення цієї музики, малює молодість і мирні дні Відня 1910-х. Сольний зачин шенбергового Концерту має відверту подобу до початку Четвертого концерту Л. Бетховена і Другого Ф. Ліста, в яких передуючий оркестру сольний вихід втілював звертання до Вищого. А для А. Шенберга 1940-х вказана пам'ять молодості і мирний Відень були недосяжно високим станом душі, який символізував Гармонію буття.

Очевидним є в Концерті А. Шенберга, з перших звуків його подання, уподібнення вихідного – і завершуючої всю композицію (пор. тт. 1–107 та 444–492) побудови – музиці першої з Шести п'єс для фортепіано ор. 19. І як пояснював сам композитор, це не випадковий збіг колориту звучання початку ор. 42 і ор. 19. Адже твір, вибудуваний автором «у чотирьох рухах», містить першу фазу, найбільш довгу (Andante, тт. 1–175 із загальної кількості 492 т., при тому що тт. 444–492 складають репризу матеріалу «першого руху», розмір 3/8). Саме цю першу фазу піаніст, виконавець Концерту у Берліні і Чікаго в 2012, назвав «найбільш віденською» і тою, що містить «вальс». До цього відкриваючого і складаючого значеннєву установку на ціле композитором спочатку прикладалися такі слова: «Жити було так просто» [2].

Друга фаза («рух 2», Molto allegro, тт. 176–232, розмір – спочатку фази – 2/2) супроводжувалася таким авторським коментарем: «Несподівано зажглася ненависть». Це – музика «тривожної фрагментації», дещо подібне «вільним експрессіоністським жестам» [2].

У центрі композиції – фаза «третього руху», Adagio (на 3/2!), тт. 233–329, «дуже виразне, похмуре і трагічне», а передбачувана авторська ремарка констатувала: «Могильна ситуація була створена» [2]. Відзначаємо відразу

ритмосхему руху-3 на 3/2 як показову для ритму сарабанди, що стала, з подачі Й. С. Баха, виразником трагічного зосередження і ліричною кульмінацією циклу. У А. Шенберга значущість третьої фази є безумовною, але лірично-кульмінаційна точка – це кода твору, відмічена вертанням «на круги своя» початкового образу – «просто життя».

Завершальна фаза – «рух-4» – представлена від 330 т. і до кінця (тобто до т. 492), але, як було відзначено вище, включає досить точну репризу тематизму першої фази від т. 444. Ремарка автора передбачалася такого характеру: «Але життя продовжується», не дивно, що таке «продовження» включає повернення чогось «дуже віденського», тобто матеріалу «руху-1». В коментарах П. Емара підкреслюється такий зріз цього завершального образу: «дуже іронічно і дуже різноманітно в характері» [2].

Як бачимо, в цій композиційній схемі (повільно – швидко – дуже повільно – вельми швидко) превалює закон сюїти, причому, не «німецької класичної», але французької, з вираженою *прелюдією (*і це показано програмними «підказками»), в якій закладено дещо загальнозначуще для циклу і те, що містить Високе. Саме в першій фазі показана тема-серія: тт. 1–39 містять мелодичний образ, який вміщає показ теми-серії, у 4-х основних видах (основному, інверсії кребсу, кребсу й інверсії), а за нею у сюїтній поєднаності парних темпово-антиномічних п’єс вишукується повний ряд композиції.

Навіть самий загальний погляд на ту архітектонічну схему дозволяє впізнати в ній аналогію до знаменитого, складеного за 6 років до того у 1936 р. скрипковий Концерт А. Берга, присвячений зовсім неочікуваній смерті дивної й у вищій мірі красивої істоти – М. Гропіус, 17-річної дочки від другого шлюбу А. Малер. То дійсно був концерт-реквієм, в якому католицьке віросповідання А. Берга закріпило примиряючий-відсторонений фінал з цитатою бахівського хоралу «Es ist genug».

Як відомо, А. Шенберг, народжений в єврейській сім’ї, прийняв хрещення у 1898 р., але повернувся в іудаїзм в 1933 р. [2], таким чином реагуючи на антисемітський вирій, що охопив Західну Європу з приходом до влади Гітлера. Концепція фінального руху-4, у значеннєвості якого проступає, перш за все, повага до життєвого континууму, відповідає споглядальності іудаїстського світосприйняття, в якому очевидним є поєднання ідеї розуміння подальшої недосконалості світобудови і необхідності прийняття, бо А. Шенберг останнього десятиліття творчості за матеріалами аналізу фортепіанного Концерту ор. 42 заявив ретротенденції в стильовому принципі вираження, оскільки з'єднав додекафонні принципи письма з ідеями неокласицизму в дусі облігатності необарочних творів.

Диспропорційна чотирифазовість будови «у чотирьох рухах» звернена до концерту-сонати / сюїти раннього бароко, у єдності з поемно-варіаційною структурою, заповідану формами лірики П. Чайковського, Е. Шоссона, а також об’єктивованого ліризму поемних конструкцій Р. Штрауса й А. Берга. Будова Скрипкового концерту останнього явно склала модель для Концерту ор. 42

А. Шенберга, хоча наявність репризи-коди в А. Шенберга вносить прямий зв'язок з романтичною поемою.

Г. Гульд саме твори А. Шенберга – і фортепіанний Концерт ор. 42 не виняток – подавав підкреслено *салонно,* ігноруючи багатство динамічно-фактурних «зривів» нотного тексту, надаючи характеру *замилування* в озвучуванні форм класика експресіонізму. І в цій стриманій і «згладжуючій» манері піаніст представляє і композицію ор. 42. Показово й те, що і Л. Бетховена Г. Гульд представляв несподівано лагідно, демонструючи «підоснови рококо» у самовираженні буремного майстра. І цей навик виконання бетховенських композицій Г. Гульд вніс в трактування надбання А. Шенберга, перетворюючи експресіоністські «різкості» організатора Нововіденської школи на м'які «арабески» духовного тонусу зібрань салону. Особливо це відчувається у поданні першої і завершальної частин-«рухів», в яких знаходимо зіставлення делікатних і навіть ніжних звучащих конструкцій.

Г. Гульд усвідомив змістовну метаморфозу, яка склалася у музиці XX ст., коли бетховеніанські позиції склали в піаністиці засади академізму, тоді як моцартіанство живило модерн і навіть авангард. «Модернізуючи» подання творів В. Моцарта, він «віддаляв» його від Нововіденського мистецтва, тоді як ліризоване трактування Л. Бетховена стало основою гри шенбергових надбань.

***Література:***


1. Гулд Глен. Дельсон В. // Музыкальная энциклопедия в 6-ти томах. Гл. ред. Ю. Келдыш. Т. 2. Москва : Советская энциклопедия, 1974. С. 101–102.
2. Шенберг А. [Электронный ресурс]. URL : https:// ru.wikipedia.org/wiki/Шенберг_Арнольд
3. Schoenberg, Piano concert URL : https: //ru.qwe.wiki/wiki/Piano_Concerto_(Schoenberg)


## МУЗИЧНА КУЛЬТУРА УКРАЇНИ ПЕРШОЇ ПОЛОВИНИ XX СТОЛІТТЯ


***Нікітіна Ольга (1 курс)***

*Науковий керівник – канд. мист., доцент В. В. Бєлікова*


Українське суспільство XX століття відчувало неоднозначні соціальні, економічні та політичні зміни, що впливали на формування й розвиток української культури (у тому числі музичної) як цілісної складної системи, необхідної для прогресивного розвитку людської спільноти України і всього світового співтовариства [1, с. 37].

Післявоєнні роки (1940–1950-і рр.) у суспільному житті України позначені великими суперечностями, трагічними подіями, породженими сталінською диктатурою. Наслідки революційних подій, громадянської війни та років Великої вітчизняної війни (1941–1945 рр.) призвели до величезних втрат; загинули тисячі активних і талановитих людей, високопрофесійних майстрів музичної справи; ліквідовані численні наукові інституції, творчі колективи (хорові, оркестрові); вимушені були згорнути свою діяльність провідні музичні заклади країни; процес існування та розвитку музичної культури був значно уповільнений [1, с. 37].

Незважаючи на це, під впливом тогочасних подій розширювалася ідейно-тематична насиченість музичних творів українських музикантів. Останнє позитивно впливало на появу нового образно-емоційного діапазону творів українських композиторів. Все частіше музиканти звертаються до образів і тем національної історії свого народу, використовуючи кращі зразки рідного музичного фольклору (наприклад А. Штогаренко «Партизанські картини», Б. Лятошинський «Слов’янський концерт»).

У повоєнні роки значного розквіту набула українська симфонічна музика. Її найвизначніші представники: В. Губаренко, М. Дремлюга, В. Косенко, С. Людкевич, Б. Лятошинсьий, Г. Майборода, Л. Ревуцький, В. Сильвестров, Є. Станкович, А. Штогаренко.

Найактуальнішим композитором воєнного періоду був Андрій Якович Штогаренко – композитор, педагог, музично-громадський діяч, Народний артист, Герой Соціалістичної Праці.

В роки війни А. Штогаренко разом з багатьма українськими діячами мистецтв був евакуйований до Алма-Ати та Ашхабада. Під час перебування там митець продовжував громадську діяльність: у 1941–1943 роки був відповідальним секретарем Спілки композиторів Туркменістану, допомагав молодим композиторам республіки, здійснював зв'язки з українськими музикантами, які знаходились у Середній Азії. У ті роки хорова пісня стає провідним жанром його творчості. У 1943 році в Москві вперше була виконана його кантата-симфонія «Україно моя», створена на слова відомих українських поетів (А. Малишка, М. Рильського). А за Симфонію № 3 («Київську») Андрій Якович був нагороджений Шевченківською премією (1974).

До невмирущих творів музиканта належать Шість симфоній, сюїта «Пам'яті Лесі Українки», поема для струнного оркестру «Душа поета» («Пам'яті Кобзаря»), «Симфонічні казки», три сюїти для струнного оркестру, «Дивертисмент» для флейти й камерного оркестру, фортепіанне тріо, струнний квартет, численні хорові твори, між ними цикли «Шевченкіана» і «Жіночі портрети», солоспіви, музика до драматичних вистав і фільмів [5].

У повоєнні часи серед відомих українських композиторів слід назвати імена Григорія Верьовки, Костянтина Данькевича, братів Георгія та Платона Майбородів та інших. Серед визначних музикантів-виконавців – український

тенор Іван Козловський. Завдяки виконанню фронтових пісень широко відомою стала уродженка Харківщини Клавідя Шульженко.

Окрім А. Я. Штогаренка яскравими виразниками відчуття нового були прогресивні митці, такі як Б. М. Лятошинський, Г. І. Майборода, Л. М. Ревуцький.

Враховуючи те, що Україна і Росія до 90-х р. XX століття розвивалися водночас, поряд з українськими митцями велику значущість мала творчість Д. Д. Шостаковича.

Серед його творів можна зазначити:

- Опери: «Ніс», «Катерина Ізмайлова», «Гравці» (не закінчена)
- 15 симфоній
- 15 струнних квартетів
- Квінтет для фортепіано і струнних
- Ораторія «Пісня про ліси»
- Кантата «Страта Степана Разіна»
- Концерти і сонати для різних інструментів
- Балети «Баришня і хуліган», «Золотий вік»

Як і багатьох таналовитих митців, Д. Шостаковича було звинувачено у «формалізмі», «буржуазному декадентстві» та «плазуванні перед Заходом», визнано профнепридатним. Композитор був навіть позбавлений звання професора Московської та Ленінградської консерваторій та вигнаний з них. За спогадами Ю. Любимова, композитор «ніч чекав на арешт на сходовому майданчику у ліфті». У наступні кілька років Д. Шостакович заради заробітку складав музику до кінофільмів. До числа останніх творів композитора відносяться вокальні цикли на вірші М. І. Цвєтаєвої та Симфонія № 15 – твір, що відрізняється задумливим настроєм, ностальгією [2].

Одним із відомих митців того часу був український композитор Л. М. Ревуцький – автор творів великих музичних симфонічних форм, сонати для фортепіано, двох концертів для фортепіано. Ці твори написані з великим знанням виконавського апарату, одні з перших в українській музичній літературі. Серед його вокально-хорових творів добре відома кантата «Хустина».

Музичним творам митця притаманна життєстверджуючий настрій, ліризм, стриманість, широта і багатство емоцій. Розмірена, виразна мелодична лінія поєднується з напруженою складною гармонією.

Музична творчість Л. Ревуцького увійшла до золотого фонду української класики (Друга симфонія і фортепіанний концерт – перші значні твори цих жанрів в українській музиці, крім прекрасних обробок народних пісень для голосу з фортепіано).

Значний внесок Л. Ревуцький зробив і в розвиток жанру обробок народних пісень. У його творчій спадщині їх близько 120 [4].

Кінець 40-х – 50-тих років стали наступним плідним етапом розвитку українського музичного мистецтва. Він пов'язаний із діяльностю Б. М. Лятошинського. В цей період він написав ряд хорових і оркестрових творів,

романсів, музику до кінофільмів. Серед найзначніших творів композитора – Симфонія № 3, Симфонічна балада «Гражина», «Поема воз'єднання», поема «На берегах Вісли», Концерт для фортепіано з оркестром.

Ваговим внеском в українську хорову музику повоєнних років стали хори Б. Лятошинського на вірші Т. Шевченка і О. Пушкіна.

Серед останніх творів Б.Лятошинського добре відомі Симфонії № 4 і № 5, «Слов'янська сюїта» та «Лірична поема» [3].

Велика заслуга цих композиторів полягала у продовженні діяльності великого фундатора української композиторської школи М. В. Лисенка. Завдяки їх педагогічній праці, з'явились талановиті сучасні композитори, такі як Л. Дичко, М. Колесса, М. Скорик, Є. Станкович які, у свою чергу, виховували наступне покоління музикантів.

Розглядаючи музичну культуру ХХ століття, необхідно акцентувати увагу на духовній музиці Криворіжжя, що набуває значного поширення в останні роки. У сьогоденній музичній практиці великою популярністю користуються духовні твори як українських композиторів-класиків (Партесні концерти Д. Бортнянського, «Молитва за Україну» М. Лисенка), так і духовні твори сучасних композиторів («Аллілуія» В. Польової, «Світе тихий» Б. Фільц).

У контексті вищевикладеного підкреслимо значний вплив на розвиток музичної культури Криворізького регіону діяльність жіночого хору «Оріана», (керівник Л. Ю. Василенко). У репертуарі хорового колективу є багато творів як композиторів-класиків, так і сучасних композиторів (Д. Бортнянський, А. Ведель, Л. Дичко, М. Леонтович, М. Лисенко, К. Стеценко та ін.).

Підводячи підсумки огляду аналізу стану та розвитку української музичної культури від періоду Великої Вітчизняної війни, можна відзначити те, що незважаючи на величезні труднощі діячі музичної культури країни зберігали та одночасно поповнювали музичну скарбницю золотим фондом композиторського та виконавського музичного мистецтва, виявляючи величезний творчий потенціал українських композиторів, музикантів-виконавців, організаторів музично-педагогічної справи в Україні.

***Література:***


1. Бєлікова В. В. Музична культура – фактор єдності народу України : хрестоматія. Кропивницький : Центральноукраїнський державний педагогічний університет ім. В. Виннниченка, 2017. 64 с.
2. Енциклопедія українознавства : Словникова частина : в 11 т. / Наукове товариство імені Шевченка; гол. ред. – проф., д-р Володимир Кубійович. Париж; Нью-Йорк : Молоде життя ; Львів; Київ : Глобус. 1955–2003.

3. Грузін Д. В. Лятошинський Борис Миколайович. Енциклопедія історії України : у 10 т. / редкол.: В. А. Смолій (голова) та ін.; Інститут історії України НАН України. Київ : Наукова думка, 2009. Т. 6 : Ла – Мі. 406 с.
4. Кузик В. В. Ревуцький Лев Миколайович. Енциклопедія історії України : у 10 т. / редкол.: В. А. Смолій (голова) та ін.; Інститут історії України НАН України. Київ : Наукова думка, 2012. Т. 9 : Прил – С. 160 с.
5. Лісецький С. Й. Українська музична література : для 4 класу ДМШ : навчальний посібник. Київ : Музична Україна, 1980. 79 с.

## ПІАНІСТИЧНА ДІЯЛЬНІСТЬ М. МУСОРГСЬКОГО

***Павлюк Анна (4 курс)***

*Науковий керівник – канд. пед. наук, доцент І. В. Могілей*

М. Мусоргський – один із найвідоміших російських композиторів XIX століття. Життя М. Мусоргського було відданим служінням мистецтву, а в мистецтві – народу. Його завданням була життєва правда; до неї він прагнув усе життя і на цьому шляху відкрив стільки перспектив, зміг побачити стільки можливостей в різних музичних жанрах, що його справедливо вважають реформатором у музиці.

Наряду з композиторською справою М. Мусоргський неодноразово відзначався як віртуозний піаніст і неймовірний акомпаніатор. Майстерність володіння музичним інструментом була дуже високо оцінена сучасниками музиканта й нині продовжує плідно досліджуватися. Піаністичний талант М. Мусоргського виступає для сучасних піаністів яскравим прикладом артистичності, майстерності та таланту.

Діяльності М. Мусоргського – композитора, піаніста, акомпаніатора та інтерпретатора присвячені праці відомих діячів російської музичної культури та авторитетних музичних критиків (О. Алексєєв, Г. Гордєєва, Л. Можейко, Т. Попова, М. Рахманова, В. Стасов, Е. Смирнова, Л. Третьякова, С. Федякін, Г. Хубов, Р. Ширинян, С. Шліфштейн, В. Яковлєв).

*Мета статті* – розглянути постать М. Мусоргського як виконавця.

Свій перший успіх на музичному поприщі М. Мусоргський завоював як піаніст. Він виступив перед великою аудиторією в будинку своїх батьків, виконавши концерт Дж. Фільда. Йому було тоді дев’ять років. Останній публічний виступ М. Мусоргського відбувся дев’ятого лютого 1881 року, тобто за три дні до рокової хвороби, що призвела його до смерті. М. Мусоргський виступив у концерті як акомпаніатор.

Навчатися грі на фортепіано М. Мусоргський почав рано. Першочергову школу надала композиторові його мати, Юлія Іванівна, яку потім замінила

вчителька-німкеня. З семи років він виконував невеликі твори Ф. Ліста. Батько М. Мусоргського Петро Олексійович вирішив розвинути музичні здібності дитини. З переїздом у Петербург Модест (йому було тоді десять років) почав брати уроки гри на фортепіано у невідомого на той час професора А. Герке.

Хоча у військовій школі, куди він вступає з тринадцяти років, протягом деякого часу тривають його заняття з тим же А. Герке та знайомство з фортепіанною літературою (переважно німецькою), але замість систематичного навчання йому доводиться у вільний час «невтомно барабанити танці на догоду юнкерам, урізноманітнюючи репертуар власними імпровізаціями» [4, с. 108].

М. Мусоргський, як вихованець цієї школи, залишив про себе спогади як про чудового піаніста. А. Герке знайомив молодого російського віртуоза виключно з німецькою фортепіанною літературою. Це більш-менш систематичне музичне виховання у той же час не заважало М. Мусоргському користуватится репутацією *блискучого салонного піаніста*. Репутацію світського піаніста М. Мусоргський зберігав і достатньо підтримував також у Преображенському полку, куди він перейшов зі школи у віці сімнадцяти років.

На думку одного з музикантів, що співчували йому, у М. Мусоргського навіть і пізніше не було «кругозору фортепіанного віртуоза», а тим часом, якщо навіть врахувати всі можливі перебільшення з боку осіб, що безпосередньо захоплювалися його обдаруванням, піаністичні дані у М. Мусоргського абсолютно виходили з ряду звичайного. Не тільки В. Стасов, який порівнював його з А. Рубінштейном, але й найбільш суворий до нього Ц. Кюї визнавав, що у М. Мусоргського «*були задатки бути блискучим піаністом-віртуозом*», а про співаків, публіку й говорити не доводиться; тож він став загальним улюбленцем. Навіть критика, байдужа або ворожа до композитора, відзначала незвичайні якості його фортепіанної гри, маючи, втім, справу переважно з виступами М. Мусоргського як акомпаніатора, а не концертного піаніста. Виключенням є оцінка його самостійної гри в останні роки життя, під час концертних поїздок зі співачкою Д. Леоновою по провінції.

О. Бородін вперше зустрічає М. Мусоргського у 1856 році після його закінчення військової школи, повідомляючи потім про цю зустріч таке: «Він [М. Мусоргський] сідав за фортепіано і, підкидаючи кокетливо руками, грав вельми солодко, граційно фрагменти з «Троваторе», «Травіати» тощо, а навкруги його дзижчали хором: «charmant, delicieux» [1, с. 113–115].

У грудні 1857 року після перших занять з М. Балакирєвим М. Мусоргський вирішив придбати рояль, і М. Балакирєв допомагав йому вибрати інструмент. Почавши з платних уроків, М. Балакирєв скоро перевів заняття з М. Мусоргським у дружні бесіди, відчувши дуже серйозний його інтерес до написання творів. Вони програвали в чотири руки мало не всю доступну в нотах музичну класику: від ранніх композиторів до улюбленців М. Балакирєва – Л. Бетховена, Р. Шумана, Ф. Шуберта, М. Глінки [2, с. 61].

Друга зустріч майбутніх членів «Могутньої купки» відбулася через три роки. О. Бородін згадував: «М. Мусоргський був уже знайомий з

М. Балакирєвим, ознайомився з музичними нововеденнями, про які я не мав поняття. Розмова й виконання стосувалися вже не тільки Ф. Мендельсона, але й Р. Шумана та частково композиції самого М. Мусоргського» [3, с. 96].

Нарешті нова зустріч відбулась ще через три роки (1862) у М. Балакирєва. М. Мусоргський сіві з М. Балакирєвим за фортепіано. «Гра була вже не та, що в перші дві зустрічі. Я був вражений блиском, усвідомленістю, енергією виконання і красою мови», – зазначав О. Бородін (виконувалася Перша симфонія М. Римського-Корсакова)» [3, с. 98]. Отже, шість років, що пройшли після першої зустрічі М. Мусоргського і Бородіна, були вирішальними для ідейного та творчого розвитку майбутнього творця народної музичної драми. Працючи в тісній співдружності з композиторами «Могутньої купки», М. Мусоргський виріс у великого художника; творча обдарованість його розкрилася на усю шир.

Виконавські інтереси М. Мусоргського поступилися місцем інтересам композиторським, але його піанізм від цього зовсім не програв. Він виявився лише підпорядкованим великим творчим задачам великого композитора. Завдяки цьому піанізм М. Мусоргського значно збагатився, змінився зміст його виконавської творчості, репертуару. Іншими стали форми його виконавської діяльності, перетворився піаністичний стиль. Головним полем діяльності М. Мусоргського-піаніста стають творчі вечори друзів-музикантів – у Балакирєвському гуртку, у О. Даргомижського, вечори Санкт-Петербурзького музично-драматичного гуртка любителів [1, с. 114]. М. Мусоргський був постійним виконавцем на творчих вечорах: співав, акомпанував, грав соло та в чотири руки. Щоразу на цих зборах кожен музикант показував те, що було створено ним у проміжках між їхніми зустрічами. Звичайно, як найкращий серед них піаніст, виконавцем був М. Мусоргський. Дієву участь М. Мусоргський приймав також у іншихвечорах та зборах. Вочевидь, при наявності рідкісних природженихт ехнічних даних і пройденої хорошої школи у серйозного педагога А. Герке, М. Мусоргський як піаніст пішов новим шляхом (відповідно до тієї музичної літератури, з якою він знайомився у М. Балакирєва, заняттях і бесідах з ним та В. Стасовим) в середині 60-х років. Ці роки наклали остаточний відбиток на всі наступні відносно художнього смаку, напрямків, самостійних прийомів виразності у фортепіанному виконанні, що випливали із завдань Нової російської школи.

Варто зазначити, що музична пам'ять М. Мусоргського була неймовірна. «Одного разу М. Мусоргський розбирав і співав у О. Петрова «Зигфріда» Р. Вагнера в день отримання нот у Петербурзі; тож коли його попросили повторити сцену Вотана, то він зіграв її всю від початку напам'ять» – згадував В. Стасов [1, с. 110]. Така здатність вирізняє багатьох першокласних піаністів. М. Мусоргський завжди вмів передати навіть характер індивідуальності автора, музику якого він інтерпретував.

М. Мусоргський чудово володів інструментом. Він не тільки мав значну техніку і чудово імпровізував, але й майстерно читав з листа та акомпанував. У його виконавському мистецтві чітко проявилася тяга до відтворення *характерних*

образів, що було притаманне його творчості загалом. Сучасники писали про здатність М. Мусоргського-виконавця правдиво і природно передавати найрізноманітніші душевні стани. Виявлялося це не тільки під час публічних концертів, а й у колі друзів, де він часто імпровізував, відтворюючи на інструменті різні життєві сценки. Піаніст Н. Лавров говорив, що М. Мусоргський вразив його «незвичайною картинністю» своєї гри і наявністю у ній «дивної досконалості звуконаслідування» [4, с. 155].

Крім гри на зборах гуртка та виступів на вечорах у приватних будинках, М. Мусоргський досить часто виступав на публічних концертах, переважно благодійних, у якості *акомпаніатора*. Без М. Мусоргського не обходився жоден благодійний концерт. Музичні вечори у 70-х роках, які щорічно влаштовували студенти усіх навчальних закладів, були неприпустимі без його участі.

Акомпанував М. Мусоргський виконавцям неперевершено. Співачка Д. Леонова говорила, що «він довів акомпанемент до того ступеню художньої досконалості, тієї віртуозності, про які до нього не мав уяви жоден музикант, що виступав на концертній естраді. Він своїм акомпанементом сказав дійсно «нове слово» й показав його велике значення у збереженні цілісності художнього виконання. Акомпанувати після нього виявилось складною, серйозною справою; ось чому артисти переважно завжди бажали співати в концертах із супроводом М. Мусоргського, й тому жоден серйозний концерт не обходився без його участі» [4, с. 159].

У багатьох відгуках сучасників композитора йдеться про те, яке величезне враження справляла на слухачів гра М. Мусоргського. Ось один із них: «Д. Леонова проникливо співала створені ним за цей час твори: уривки з опери «Хованщина», «Пісню про блоху», присвячену їй, пісню Марфи тощо. Ми всі були свідками натхнення, екстазу цього генія. Здавалося, у його грі композитор оскаржував пальму першості у артиста-виконавця. Нарешті прозвучали останні могутні акорди. Нас усіх пронизало сильне тремтіння. Ніхто не наважувався перервати мовчання. Д. Леонова, яка стояла нерухомо біля рояля, швидко повернулася й пішла ледве чутними кроками вглиб кімнати. По її обличчю текли сльози. Горбунов сидів нерухомо, весь зіщулившись, опустивши свою масивну голову на коліна. Всі застигли на своїх місцях» [4, с. 156–157].

Підсумовуючи зазначимо, що життєвість, енергія, блиск, колоритність, яскрава жанровість, національна характерність – ось ці риси притаманні піаністичному стилю М. Мусоргського. Вони дають уявлення про те живе, реальне звучання, в якому з'являлися перед слухачем твори М. Мусоргського в авторсьму виконанні; дають ключ до правильного виконавського трактування як фортепіанних композицій М. Мусоргського (особливо його геніальних «Картинок з виставки»), так і фортепіанних партій його вокальних творів.

М. Мусоргський-виконавець правдиво і природно передавав найрізноманітніші душевні стани, відтворюючи на інструменті різні життєві сценки. М. Мусоргский-піаніст, М. Мусоргський-акомпаніатор виявився таким самим художником-реалістом, як і М. Мусоргський-композитор. Талант М.

Мусоргського настільки глибокий і монолітний, що аналізувати виконання ним музики, намагаючись осягнути таємницю її магічно захоплюючого впливу, дуже важко. Напевно, кожне покоління буде вирішувати цю задачу по-своєму, і кожному її рішення буде давати радість дотику до вічно прекрасного і безсмертного.

***Література:***

Гордеева Е. М. М. П. Мусоргский в воспоминаниях современников : сборник. Москва : Музыка, 1989. 319 с.
Федякин С. Р. Мусоргский : монография. Москва : Молодая гвардия, 2009. 411 с.
Шлифштейн С. И. Мусоргский. Художник. Время. Судьба : очерк. Москва : Музыка, 1976. 144 с.
Яковлев В. В. М. П. Мусоргский : сборник статей. Москва : Госмузиздат, 1932. 349 с.

## ПОЧАТКОВИЙ ЕТАП НАВЧАННЯ ГРИ НА СКРИПЦІ ЯК ПЕДАГОГІЧНА ПРОБЛЕМА

***Пастернак Анастасія (4 курс)***

*Науковий керівник – канд. пед. наук В. М. Міщанчук*

У сучасному світі, під впливом різноманітних наук про людину, поступово зміщується акцент у розумінні сутності та смислу музичного навчання в бік усвідомлення його не як допоміжного, а як необхідного. Так, музична освіта виступає одним із найважливіших чинників формування всебічно розвиненої особистості й знайомить її з найкращими культурними надбаннями людства у галузі музичного мистецтва, сприяє духовному становленню дитини, її характеру, норм поведінки, наповнює внутрішній світ особистості яскравими враженнями та переживаннями. За визначенням німецького педагога В. Вюнша, духовний досвід людства, що міститься у музиці, «стає надбанням учнів лише у тому випадку, якщо вони самі беруть учать у творчій діяльності (в галузі музики)» [4, с. 7].

Найважливішим засобом музичного виховання сучасна музична педагогіка визначає дитяче музикування на інструменті, при цьому навчання прийомам інструментального виконавства не є самоціллю, а слугує загальним та музично-виховним завданням. Такими завданнями під час музично-інструментального навчання є загальний гармонійний розвиток дитини, виявлення та розвиток її

музичних здібностей і творчого потенціалу, пробудження любові до музики і формування елементарної компетентності в галузі музичного мистецтва.

На думку Т. Чернігівської, кожну дитину потрібно вчити музиці, тому що це дуже тонке налаштування нейронної мережі. Абсолютно неважливо, чи буде вона потім музикувати на інструменті, чи стане професійним музикантом, важливо привчити її розуміти музичну мову, з чого вона складається, за допомогою яких звуків (довгих або коротких, високих або низьких) вибудовується музична тканина – все це здійснює вплив на процеси, які пов'язані з письмом та читанням. Музика – це підготовка до подальшої когнітивної роботі, а в певному сенсі, це інвестиція в свою власну старість [8].

Необхідно зазначити, що залучення школярів до музичного мистецтва, зокрема, в процесі навчання гри на скрипці, є досить поширеним: класи скрипки існують у більшості ДМШ, ДШМ; систематично проводяться конкурси юних скрипалів міського, обласного, всеукраїнського рівнів; у центрах культури організуються камерні, скрипкові ансамблі, оркестри тощо. Натомість ефективність занять із скрипалями-початківцями в значній мірі залежить від їх організації, забезпечення відповідних умов, володіння вчителем методів навчання гри на інструменті. Одне з головних завдань викладача по класу скрипки – пошук засобів і прийомів для ефективного музично-слухового і творчого розвитку початківців-скрипалів.

Науковець Т. Тютюнникова вважає, що початкове музичне навчання повинно відповідати новим вимогам сучасного суспільства, зокрема, забезпечувати: творчий розвиток здібностей через розвиток природної музичності; вивільнення креативності, створення умов для виявлення кожною дитиною індивідуальних для неї способів спілкування з музикою, спонтанних проявів творчості; допомогу щодо формування внутрішнього світу та самопізнання (емоційно-психологічний розвиток та психокорекція) [7].

Існують певні переваги навчання дітей грі на музичному інструменті у дошкільному віці, а саме, навчання музиці стимулює розвиток її мозку. Сприйняття музики забезпечується обома півкулями головного мозку; при регулярному прослуховуванні підсилюється взаємодія між правою та лівою півкулями. Гра на скрипці, безперечно, передусім розвиває слух дитини. Але доведено, що стимуляція одного органу чуття сприяє розвитку всіх інших. Тобто, розвиваючи слух дитини, ми таким чином стимулюємо розвиток її загальної чутливості в цілому. Разом з розвитком слуху вдосконалюється і зорове сприйняття, покращується координація рухів дитини, підвищується її працездатність [6].

З урахуванням цих позицій визначимо, що під час навчання гри на скрипці спостерігається:

1) покращення концентрації уваги;

2) укріплення самооцінки дитини;

3) оволодіння навичками міжособистісного спілкування та формуванню лідерських якостей особистості [3];

4) формування характеру особистості.

Окремо необхідно підкреслити переваги навчання дітей саме грі на скрипці, ніж на інших інструментах, до яких відносимо: відповідність розмірів скрипки фізіологічним розмірам маленького музиканта (на відміну від фортепіано); створення унікального зв'язку між виконавцем та його інструментом, вона ніби стає продовженням тіла музиканта; подібність тембру скрипки до тембру голосу людини, що сприяє найбільш ефективному розвитку музичного слуху; позитивний вплив на інтелектуальний розвиток дитини завдяки опануванню складною координацією лівої та правої руки.

Початковий період навчання скрипаля є найважливішим, визначальним у формуванні ігрового апарату виконавця й тому потребує належної уваги. Видатний виконавець Д. Ойстрах вважав, що помилки в фундаментальному навчанні з великими труднощами можуть бути подолані на інших стадіях навчання. За визначенням Л. Ауера, «на краще або на гірше, але звички, що з'явились в ранній період навчання, впливають безпосередньо на весь подальший розвиток учня» [1, с. 41]. Видатний скрипаль та педагог наголошував, що повне оволодіння навичками та вміннями гри на скрипці у більш пізній період навчання потребує великої обережності та точності саме на початковому етапі.

Для того, аби уникнути різного роду проблем, методика навчання дітей гри на скрипці не повинна замикатися на суто технологічних моментах, пов'язаних з постановкою та звуковидобуванням на даному інструменті, а спираючись на положення видатних викладачів-методистів у галузі скрипкового мистецтва враховувати у своїй роботі й напрацювання сучасних музикантів-педагогів, спрямованих на розвиток індивідуальних здібностей та можливостей дитини, формування її цілісної гармонійної особистості. Зокрема, ґрунтуватися на концептуальних положеннях методики елементарного музикування К. Орфа, групового методу навчання грі на скрипці Ш. Сузукі, слуховому методі В. Якубовської, методі ансамблевого музикування Е. Пудовочкіна.

Гра на скрипці, з фізіологічної точки зору, дуже складна. І далеко не всі діти, які приходять в клас скрипки, успішно справляються з цим. Тому на початковому етапі навчання гри на скрипці важливим є застосування індивідуального підходу до учнів та взаємодія з батьками. Даний період пов'язаний з освоєнням постановки – утомливим і малоцікавим заняттям, тому перед педагогами-музикантами стоїть нелегке завдання: перетворити заняття на цікаву подорож до країни музики з неймовірними подорожами, пригодами, перетвореннями, де діти стануть активними учасниками даного процесу, а їх дії та поведінка впливатимуть на хід подій та кінцевий результат. Застосування викладачем різноманітних вправ на розвиток слуху, освоєння елементів постановки, застосування наочності у засвоєнні теоретичних знань та включення ігрових методів навчання, ритмічних вправ сприятимуть підвищенню інтересу дітей, їх мотивації до осягнення нових горизонтів музично-виконавського мистецтва. Від майстерності педагога залежить цікаве поєднання цих елементів в одному уроці. Тривала робота над кожним з них призводить до ослаблення

уваги, а слідом за цим знижує результативність. Слово «втомився» не повинно фігурувати на заняттях. Мірилом втоми повинна бути не фізична втома, а втрата уваги. Помічаючи, що увага знизилася, викладачу необхідно під час уроку здійснити зміну одного заняття іншим.

Виходячи з того, що тривалість занять з малюками не може бути такою ж, як зі школярами, треба намагатися тримати темп уроку, змушувати їх багато рухатися, не сидіти і, як показує досвід, діти можуть витримати не тільки 45 хвилин, але й більше, якщо їм цікаво. Пасивний відпочинок, сидіння без діла або розмова на абстрактні теми збивають темп уроку і вимагають додаткового часу на нову організацію уваги. Д. Ойстрах, згадуючи про свого вчителя П. Столярського зазначав, що «він завжди знаходив шлях до творчої свідомості малюків. П. Столярський вмів передати учням пристрасть до творчості, виховати в них працьовитість. Поряд з постановкою рук і освоєнням технічних прийомів діти досить рано починали грати в невеликих ансамблях і в учнівському оркестрі» [2, с. 21].

Плануючи урок, викладач, перш за все, повинен відштовхуватися від індивідуальних здібностей та можливостей учня. З цього приводу цікавою є думка відомого виконавця і педагога М. Ваймана, яка була висвітлена у роботі науковця О. Шульпякова. Так, М. Вайман зазначає, що «приступаючи до занять з учнем педагог не може керуватися тільки готовими рішеннями. Він повинен шукати кожен раз новий шлях виховання в залежності від особистісних особливостей того, хто навчається, його музичних і моторних даних» [5, с. 43]. Кожне заняття ставить перед юним музикантом певні завдання, які відпрацьовуються протягом 45 хвилин й сприяють оволодінню особистістю інструментально-виконавськими вміннями та навичками, подальше удосконалення яких залежить від ретельних самостійних занять учнів. Необхідно зазначити, що викладачі у процесі навчання гри на скрипці дотримуються наступних основних музично-педагогічних принципів, а саме:

1) систематичності та послідовності навчання;
3) наочності, доступності (поєднання теорії з практикою);
4) емоційності;
5) індивідуалізації навчання.

Способів і методів роботи з дітьми існує велика кількість й їх вибір залежить від фахової підготовки викладача, його креативності та ініціативності, а також від здібностей та можливостей дитини. З першого уроку треба зацікавити дитину, викликавши в неї позитивну емоційну реакцію, яка стане стимулом в процесі навчання до оволодіння практичними навичками та вміннями гри на інструменті. Треба домогтися того, щоб учень відчував себе в класі невимушено і природно. Атмосфера занять повинна бути одночасно вимогливою і доброзичливою. На першому ж уроці треба зацікавити дитину, пограти їй на скрипці або дати послухати гру учнів старших класів. Уявлення про скрипку, як про живий інструмент, викликають теплоту в спілкуванні з нею. Наприклад, дітям подобаються порівняння схожості скрипки з фігурою людини. У неї є

головка, шийка, тулуб, вона розмовляє і співає. Для того, щоб викликати інтерес до занять, мотивувати дітей до оволодіння теоретичними знаннями у галузі музичного мистецтва, інструментальними навичками гри на скрипці, викладачу необхідно звертатись до різного роду порівнянь, використовувати наочність (картинки, схеми, малюнки), аудіо- та відеозаписи музичних творів у виконанні відомих скрипалів.

Отже, в процесі навчання гри на скрипці діти дізнаються, осягають, освоюють закономірності музичної мови, вчаться її розуміти, створювати музичні образи та відтворювати їх у виконавському процесі, долучаються до знань нотної грамоти. Все це розширює їх світогляд, сприяє розвитку музичних здібностей, підвищенню рівня виконавських навичок та вмінь, духовному розвитку особистості. Навчання грі на скрипці розвиває волю, уяву, пам'ять, смак і почуття прекрасного, а також сприяє формуванню навичок активного сприйняття музики у дітей, які в майбутньому або продовжать свою музично-професійну освіту, або стануть любителями музики. Однак, в будь-якому випадку, заняття музичним мистецтвом лише позитивно впливають на загальний та духовний розвиток дитини, сприяють її яскравому самовираженню та, у подальшому, самореалізації в різних соціокультурних сферах.

***Література:***


1. Ауэр Л. С. Моя школа игры на скрипке. Москва : Музыка, 1965. 274 с.
2. Баренбойм Л. А. Теория артикуляции И. А. Браудо и её значение для исполнительской и педагогической практики. Вопросы музыкально-исполнительского искусства. Москва : Музыка, 1969. Вып. 5. 85 с.
3. Берлянчик М. М. Основы воспитания начинающего скрипача: Мышление. Технология. Творчество : учеб. пособие. Санкт-Петербург : Лань, 2000. 256 с.
4. Вюнш В. Формирование человека посредством музыки. Москва : Парсифаль, 1998. 160 с.
5. Мострас К. Г. Система домашних занятий скрипача : методический очерк / под ред. В. О. Рабея. Москва : Музгиз, 1956. 54 с.
6. Сузуки Ш. Взращенные с любовью. Классический подход к воспитанию талантов. Москва : Попурри, 2005. 192 с.
7. Тютюнникова Т. Э. Видеть музыку и танцевать стихи. Творческое музицирование, импровизация и законы бытия. Москва : Едиториал УРСС, 2003. 264 с.
8. Черниговская Т. В. Что происходит с мозгом, когда мы слушаем музыку, и как она помогает тренировать память. URL: https://paperpaper.ru/chto-proishodit-s-mozgom-kogda-my-slusha/

# ЖАН ДОБЕРВАЛЬ І ЙОГО БАЛЕТНІ НОВАЦІЇ

***Пехтерєв Олексій (1 курс), Власенко Ірина***

*Науковий керівник – канд. мист., доцент І. М. Власенко*

Активний розвиток вітчизняної хореографічної освіти, що спостерігається зараз, спонукає до глибшого осмислення феноменів танцювального мистецтва в їх зв'язках із культурними процесами епохи в цілому. Такий широкий контекстуальний підхід носить назву культурологічного і є актуальним для сучасних наукових пошуків. Історія хореографічного мистецтва з точки зору культурологічного підходу постає закономірним процесом, детермінованим поступом інших мистецтв як джерелом новацій, що складає чималий інтерес для дослідників.

Оскільки балет є музично-театральним жанром, доцільне спрямування культурологічного підходу в сферу вивчення впливу драматичного і оперного театру. У даній роботі увага звертатиметься на становлення комедійного балету, яке відбулося в творчості Жана Доберваля.

Творчість Ж. Доберваля традиційно розглядається науковцями в контексті хореографії епохи Просвітництва. Виділяємо праці В. Красовської, А. Левінсона, Дж. Хоманс, С. Худєкова, Д. Шарикова та ін. Розгляд конкретних аспектів діяльності Ж. Доберваля є предметом досліджень Л. Блока, А. Волинського, М. Ільїчової, М. Носилова, Ю. Слонімського та ін.

*Мета* роботи – простежити вплив оперного і драматичного театру Просвітництва на балетні новації Ж. Доберваля.

Новації Жана Доберваля (1742–1806) пов'язані з утвердженням жанру комедійного жанрів балету [2]. Вони визрівали поступово, спираючись на здобутки великих педагогів, провідне місце з яких належало реформатору-просвітителю Ж.-Ж. Новерру. Ж. Доберваль виявився чи не найпослідовнішим учнем Ж.-Ж. Новерра, який, втім, не претендував на масштабність реформ, а здійснював їх у конкретній жанровій сфері.

Знайомство із Ж.-Ж. Новерром відбулося в Штутгарті, куди виїхав Ж. Доберваль в якості танцівника. Ж.-Ж. Новерр цінував талант Ж. Доберваля, доручаючи виконання сольних партій. Цінним досвідом для останнього став балет «Дрібнички», написаний В.-А. Моцартом [2]. Завдяки ньому Ж. Доберваль сприйняв основи комедійного балету: стислість, грайливість, еротизм. Балет засновувався на стилістиці рококо. Героями його були Купідон і три пастушки. Вони пустотливо грали, кокетували, втілюючи танці епохи, що за часів Ж.-Ж. Новерра вже відійшла.

Якщо розуміння комічного у балеті Ж.-Ж. Новерра втілювалося в образах, віддалених від побуту, то інакше це виглядало у австрійського балетмейстера Ф.

Хільфердінга: він прагнув опори на національні фольклорні елементи і обстоював можливість показу на сцені образів представників нижчих верств. На жаль, від балетів Ф. Хільфердінга збереглися лише назви: «Прядильниця, або Голландський трактир», «Гра у фанти», «Кума, подай мені кочергу» [2].

Подібні нововведення у балетах враховували досвід комічної опери як найбільш актуального на той час жанру. У 30–50-х рр. XVIII ст. комічна опера формується спочатку в Італії, а дещо пізніше у Франції. Вона неодмінно спирається на народні музичні й театральні джерела (комедія масок в Італії, ярмарковий театр у Франції).

Французька комічна опера XVIII ст. виявилася найбільш перспективною для становлення нового балетного жанру, оскільки обов'язково містила хореографічні номери. У Ж. Доберваля виникла думка про можливість повного пристосування оперного матеріалу до танцю [2]. Так, для балету «Дезертир» була взята за основу однойменна опера П. Монсіньї, яка на той час була надзвичайно репертуарною, що гарантувало успіх балету. Сюжет поєднував сентиментальні побутові мотиви з громадянським пафосом. Розповідалося про закоханого солдата, який підозрює наречену в зраді. У відчаї солдат дезертирує з армії, але його схоплюють і засуджують до страти. Про помилування йде просити короля наречена солдата. Зрештою твір отримує щасливу розв'язку, король особисто звільняє солдата.

Значення цієї опери для новацій Ж. Доберваля полягало не стільки в можливостях поєднання серйозного і комічного, скільки у ствердженні сентиментальної зворушливості, співчуття простим людям. Але найважливішою була думка про можливість адаптації твору одного виду мистецтва до виражальних можливостей іншого.

Окрім опери, на творчість Ж. Доберваля мав вплив драматичний театр, заснований на визначних зразках літератури. За часів балетмейстера драматичний театр підлягав значному реформуванню, чому сприяла діяльність Й. Гете, Ф. Шиллера, П. Бомарше. Ж. Доберваль вважав важливим для балетної вистави літературний текст як рушій драматургічного розвитку. Національні пріоритети балетмейстера визначили опору на ідеї П. Бомарше, реалізовані ним у реформі драматичного театру.

П. Бомарше розвинув концепцію просвітницького театру Д. Дідро. Її сутність полягала у демократизації вистав та зміні принципів драматургії. Завдяки Д. Дідро стверджені класицизмом жанри високої трагедії і низької комедії збагатилися «проміжним» жанром міщанської драми. У міщанській драмі діяли представники третього стану, сюжет спрямовувався на показ сучасного життя, що на той момент було новаційно. Також Д. Дідро закликав драматургів звертати увагу на суспільний стан героя і на його основі здійснювати типізацію характеру. Вимагалося різноманіття і конкретизація соціальних типів: характер письменника мав відрізнятися від характеру судді або банкіра. Крім соціальної типізації Д. Дідро пропонував і типізацію побутово-родинну: батько сімейства, дружина, діти тощо.

П. Бомарше свідомо йшов до ствердження просвітницького реалізму в театрі. У його творчості проступали і риси сентименталізму. Насамперед вони проявлялися в увазі до почуттів людини третього стану. Драматург писав: «Зовсім не високий суспільний стан трагічних персонажів збільшує в мені інтерес до них, навпаки, чим ближче стан страждаючої людини підходить до мого, тим сильніше його нещастя охоплює мою душу» [1, с. 169]. На відміну від Д. Дідро, який зосереджувався на жанрі міщанської драми, П. Бомарше увійшов в історію театру як блискучий комедіограф. Найбільшою популярністю користувалися його п'єси «Севільський цирульник» (1775), «Безумний день, або Весілля Фігаро» (1781), в яких завдяки образу розумного і діяльного слуги Фігаро критикувалися застарілі аристократичні порядки.

Демократичний образ Фігаро втілився Ж. Добервалем у балеті «Мінливий паж» (на сюжет «Весілля Фігаро»). Це було революційно сміливим кроком, оскільки комедія П. Бомарше була заборонена цензурою для постановки на сцені драматичних театрів. У цьому контексті постать Ж. Доберваля видається на рівні постаті В.-А. Моцарта в оперному театрі. Звернення до відомого літературного твору потребувало від балетмейстера здатності якомога точнішої передачі змісту, що призвело до збільшення значущості пантомімічних рухів у балетних виставах. Опора на пантоміму спостерігалася і у Ж.-Ж. Новерра, однак у Ж. Доберваля вона стала більш конкретною з точки зору соціальної та побутової характерності, позбавилася величної пафосності.

Заради оновлення балетного мистецтва Ж. Доберваль засвоював досвід різних видів мистецтва. Вважається, що його найвидатніший твір, балет «Марна пересторога», виник під впливом образотворчого мистецтва. Існує переказ, що якось Ж. Доберваль, подорожуючи по французькій провінції, зупинився пообідати в зубожілому шинку. На стіні він побачив кольорову гравюру П. Бодуена у дусі еротизму рококо. Зображувалася побутова комічна сценка з життя селянської родини: грізна матуся погрожувала закоханій парочці, що забралася на сінник.

Ж. Доберваль, який був знайомий з рококо ще з постановки Ж.-Ж. Новерром «Дрібничок» на музику В.-А. Моцарта, відчув його можливість до поєднання з актуальним у пору Просвітництва реалізмом і сентименталізмом. Прості «природні» почуття селян заслуговували, на погляд сентименталістів, уваги і виправдання. Відповідно, на балетній сцені почалися активно з'являтися образи простих людей, у тому числі селян. Деталізація побутового життя була абсолютною новацією Ж. Доберваля. У «Марній пересторозі» прямо показувалися сільські роботи: збирання врожаю, в'язання снопів, головна героїня кормила курей і збивала масло.

Ж. Доберваль трактував образи простолюдинів у жанрі комедії. Він, як і його вчитель Ж.-Ж. Новерр, головним засобом хореографічної виразності обрав дієвий танець. Вистава, як того вимагали принципи просвітницького театру, підпорядковувалася головній драматургічній лінії – трикутнику конфлікту, який утворювали Марцеліна (грізна мати), її дочка Ліза і закоханий у неї сільський

хлопець Колен. Імена і характери балету наслідували традиції П. Бомарше.

Сюжет був нескладний, але цікавий для широкої публіки: Марцеліна хотіла віддати доньку Лізу за багатія, а Ліза обрала бідного, проте молодого і красивого селянина Колена. Врешті-решт Марцеліна, щоб перешкодити побаченням закоханих, замикала дочку на сіннику, куди вже встиг пробратися Колен [2].

Демократизація жанру торкнулася хореографічної лексики – в її основу лягли різноманітні селянські танці. Найбільш консервативним елементом вистави Ж. Доберваля була музика [4]. Вона, за традицією, була «збірною» і вільно змінювалася. Лише у 1828 р., коли Ж. Доберваля давно вже не було в живих, нову музику до балету написав французький композитор Л. Герольд. Потім партитура десь загубилася, і в 1864 р. музику написав німецький композитор П. Гертель. Потім виявилося, що музика Л. Герольда все ж вціліла, і тепер у балетмейстерів є дві повноцінні музичні версії.

Прем'єра балету відбулася в Бордо влітку 1789 р. – напередодні взяття Бастилії, що знаменувало Велику Французьку революцію. Повна назва балету була: «Балет про солому, або Від лиха до добра всього лише один крок». Успіх вистави був надзвичайним. Як свідчили сучасники, публіка бурхливо реагувала на сценічну дію, зал потопав від сміху.

Посилювала комізм вистави роль матусі Марцеліни, прописана балетмейстером для виконання чоловіком. Травестійна традиція, зароджена разом із балетом, найдовше утримувалася саме у французькому театрі, що пояснювалося смаками придворної знаті. У випадку партії Марцеліни чоловіче виконання підкреслює не еротичну принадність, а комічну гротескність. Водночас актуальність ідей Просвітництва у балеті Ж. Доберваля викликала співчуття до образу Марцеліни – вона, по суті, турботлива мати, яка понад усе бажає щастя для дочки. Зазначимо, що залишки травестійного трактування жіночих персонажів відчувалися і після Ж. Доберваля. Наприклад, до сьогодні вважається доцільним чоловіче виконання партії чарівниці Медж у «Сильфіді» або феї Карабос у «Сплячій красуні». Тобто, травестійне виконання наголошує не стільки комізм образу, скільки гротесково загострює його характерну пластику, віддалену від традиційного розуміння жіночності (наступальна енергійність Марцеліни, відьомство Медж і Карабос).

Отже, реформа Ж. Доберваля стосувалася комедійного балету. Балетмейстер утвердив відповідне для комедійного жанру коло образів і специфічні художні прийоми, зокрема травестійні. Витоками новацій Ж. Доберваля були здобутки сучасного оперного і драматичного театру, балетмейстер також надихався образотворчим мистецтвом. Керуючись ідеями реформи драматичного театру Д. Дідро і П. Бомарше, Ж. Доберваль вивів на балетну сцену персонажів-представників третього стану. Використання злободенних теми включало балетні вистави в навколишнє життя у дусі

тогочасного розвитку опери. Демократизація Ж. Добервалем балету спричинила посилення ролі народного танцю, дієвого танцю, пантоміми.

***Література:***


1. Бомарше П. Мемуары. Москва : АСТ, Зебра Е, 2008. 448 с.
2. Доберваль Жан [Электронный ресурс]. URL : https://ru.wikipedia.org/wiki/%D0%94%D0%BE%D0%B1%D0%B5%D1%80%D0%B2%D0%B0%D0%BB%D1%8C,_%D0%96%D0%B0%D0%BD
3. Становлення європейської балетної школи [Електронний ресурс]. URL: https://vseosvita.ua/library/stanovlenna-evropejskoi-baletnoi-skoli-244130.html
4. Трускиновская Д. Жан Доберваль [Электронный ресурс]. URL : https://www.belcanto.ru/dauberval.html


## ВИКОРИСТАННЯ МІЖПРЕДМЕТНИХ ЗВ'ЯЗКІВ НА УРОКАХ МУЗИЧНОГО МИСТЕЦТВА: ПОГЛЯД НАУКОВЦІВ


***Погоріла Олена (4 курс)***

*Науковий керівник – канд. пед. наук, доцент Т. Д. Сидоренко*


Специфіка сучасної соціокультурної ситуації в Україні така, що в першу чергу школа відповідальна за виховання «культури людини», людини духовної, в житті якої значущим є естетичний мотив, естетичне ставлення. Разом з тим виховання естетичного ставлення школяра до різних сторін дійсності здійснюється в основному за рамками навчального процесу. Проблема загострюється дефіцитом часу, великий навчальним навантаженням сучасного школяра. Це робить необхідним використання всіх можливостей навчального процесу для залучення підлітка до духовно високих образів культури і мистецтва.

У науковій літературі є різні підходи дослідників до визначення поняття «міжпредметні зв’язки» (Т. Архипова, Н. Базиленко, Г. Батурина, М. Данько, В. Максимова, О. Музальов, Л. Романюк, Н. Тарарак, Г. Федорець, В. Федорова, А. Хомич та ін.), які доводять, що це явище – багатогранне й наскрізно пронизує навчально-пізнавальну діяльність тих, хто навчається, сприяє всебічному розвитку здібностей і потреб учнів.

Досліджуючи форми здійснення міжпредметних зв’язків у професійній підготовці вчителя музики науковець Н. Тарарак стверджує, що комплексний,

міжпредметний підхід до побудови процесу навчання дозволяє не тільки активно впливати на особистість майбутнього вчителя музики, а й дозволяє удосконалювати його професійні знання, уміння й навички, поліпшувати фахову підготовку. Узагальнення теоретичних розробок дозволяє виокремити два основних напрями, за якими проводяться дослідження щодо реалізації міжпредметних зв'язків у фаховій підготовці майбутніх вчителів музики: поєднання декількох дисциплін у єдиний комплексний курс; посилення координаційного зв'язку між дисциплінами, поєднаними єдністю кінцевої мети, усунення їх внутрішньої розрізненості при збереженні загальної предметної структури [6].

Л. Романюк доводить зв'язок музичного мистецтва з історією, що зводиться до вивчення біографії композиторів та їх музичних творів (серед них особливо ті, які присвячені видатним постатям та важливим історичним подіям), відомостей про стилі та жанри, які завжди відображають у собі історичне обличчя епохи, мораль та ідеологію тогочасного суспільства.

Важливим напрямком у процесі формування національної самосвідомості підлітків на уроках музики доцільно вважати «налагодження міжпредметних зв'язків з іншими навчальними дисциплінами, зокрема з такими, як українська література та історія», вважає І. Єгорова [2, с. 494].

На основі інтеграції різних видів мистецтв і видів творчої діяльності в молодших школярів формується цілісне художнє світосприйняття, активне й умотивоване ставлення до творчої діяльності, позитивно-емоційне ставлення до мистецьких явищ [5]. Комплекс мистецтв має бути інтегровано з різними видами творчої діяльності учнів: співом, малюванням, створенням казок, римуванням, музичною імпровізацією, драматизацією, виготовленням виробів, сприйманням музичних творів і зображенням їх художніх образів.

Навчальні предмети (музика, література, образотворче мистецтво) характеризуються спрямованістю на розвиток естетичної культури школярів (це визначено їх цілями, змістом). У ході вивчення предметів відбувається цілеспрямоване й систематичне пізнання мови, що лежить в основі будь-якої культури. Міжпредметні зв'язки навчальних предметів, що входять в дані освітні галузі, дають широкі можливості для розвитку естетичної культури в цілому, становлення естетичних інтересів учнів. Реалізація естетичного потенціалу навчального процесу багато в чому визначається змістовними основами освітньої галузі. Такі навчальні предмети як музика, література, образотворче мистецтво мають широкі можливості для того, щоб стати джерелами цих естетичних інтересів. Але на уроці музичного мистецтва повинні домінувати спів і слухання творів за програмою, застосування ж міжпредметних зв'язків сприяє розширенню кругозору, формуванню вмінь і навичок самостійного мислення, розвитку уявлення.

Аналіз різних сторін художньо-педагогічного діалогу виявляє багатофункціональність взаємодії музики з іншими навчальними предметами. Об'єднання різних видів мистецтва, яке використовується вчителем при

організації роботи з учнями, передбачає варіативні способи застосування музики на уроках і поза навчальною діяльністю. Вчителю музики необхідно мати уявлення про програми з культури та історії України, читання, української літератури, всесвітньої історії, образотворчого мистецтва, географії, фізичної культур. Це необхідно для того, щоб знати, в яких випадках він може опиратись на раніше отримані знання, а коли уроки музики будуть готувати дітей до сприйняття матеріалу з інших дисциплін. Найбільш повно міжпредметні зв'язки виступають у змісті споріднених предметів, в тому числі художньо-гуманітарного циклу.

Взаємозв'язку музики та інших мистецтв служить організація діяльності учнів на уроці. Глибокий інтерес формується під впливом як змісту матеріалу, так і прийомів, які змушують учнів думати, здійснювати пошук. Властивості музичного мистецтва ясніше постануть перед школярами в зіставленні зі специфікою образотворчого мистецтва, а різноманітний художній контекст створює умови, коли чіткіше виявляється специфічна природа мистецтва як такого. Вивчення таких понять, як інтонація, образ і образність, тема, ідея, композиція, стиль сьогодні необхідно здійснювати тільки при широкому залученні знань, набутих на уроках музичного мистецтва, в процесі індивідуального і колективного, позакласного і позашкільного спілкування з мистецтвом.

Завдання педагогічної діяльності:

1. Впровадження на уроках музики форм і методів роботи з завданнями, які сприяють інтелектуальному розвитку учнів.

2. Підбір тематичного матеріалу, розробка способів творчої роботи, спрямованої на розвиток інтелектуальних умінь.

3. Залучення у позакласну роботу учнів з метою розвитку їх творчих здібностей, виявлення обдарованих дітей.

Учитель Т. Гуняшова розглядає різні взаємозв'язки музики з предметами природничих, гуманітарних і естетичних циклів, серед них: музика і математика (Піфагор); музика і фізика (Ньютон); музика і біологія, хімія (О. П. Бородін); музика і географія та ін. «Світоглядна спрямованість музичного мистецтва в навчанні природничих дисциплін сприяє не тільки глибинному пізнанню законів розвитку навколишнього світу, природи людини, але і допомагає його оцінювати з точки зору краси» [1, с. 56]. «Це і є той класичний шлях, синтез мистецтв і наук, який направить особистість на досягнення різнобічної освіченості в самому собі і допоможе розширити духовне бачення в пізнанні складного світу своїх однолітків» [1, с. 57]. Розроблена система уроків Н. Палтишева [3] передбачає введення музики в уроки фізики. Це музика Й.-С. Баха, Л. Бетховена, О. Скрябіна, П. Чайковського, Ф. Шопена, С. Прокоф'єва, В.-А. Моцарта, Е. Гріга та ін. Вводиться вона для того, щоб створити певний емоційний клімат у класі. Автор стверджує, що включення музики високої традиції створює на уроках атмосферу високої духовності, роздумів про глибинні основи буття. «На уроці ми говоримо з дітьми про

матеріальний світ, розмірковуємо про форми матерії, її властивості, мінливість. Складні питання, складна музика, але зате як думається!» [3, с. 23].

М. Русікова [4] в своєму дисертаційному дослідженні розглядає використання музики на уроках математики в початковій школі в якості допоміжного компонента навчання (як спосіб активізації діяльності (під музику виконуються завдання з математики; як інтелектуальний відпочинок; як емоційне збагачення сприйняття, що сприяє кращому запам'ятовуванню матеріалу; як гру, що сприяє розвитку інтересу до «сухої» науки (через поспівки, примовки на математичні правила). «Глибина сприйняття і переживання музики накладає відбиток на інтелектуальні, строго логічні роздуми і дії дітей, істотно підвищуючи їх продуктивність» [4, с. 80]. Існують розробки бінарних уроків, складені спільно вчителем математики і вчителем музики. Автори: Т. Хохлачова, Ю. Ісратова, Л. Кутасова, С. Андрєєва, Т. Мавріна та ін. Цілі подібних уроків – розширення кругозору учнів, виявлення загальних закономірностей у музиці та математиці, виховання інтересу до предметів, що вивчаються.

Як бачимо, реалізації взаємозв’язку музичного мистецтва й інших мистецтв служить раціональна організація активної діяльності учнів на уроці. Глибокий інтерес формується під впливом, як змісту матеріалу, так і прийомів, які змушують учнів думати, здійснювати пошук. Властивості музичного мистецтва ясніше постануть перед школярами в зіставленні зі специфікою образотворчого мистецтва, а різноманітний художній контекст створить умови, коли чіткіше виявляється специфічна природа мистецтва як такого.

Отже, методика викладання уроків музичного мистецтва через міжпредметні зв’язки як один із способів інтелектуального розвитку школярів, на думку науковців, дає можливість: включати різні типи художнього мислення; візуально спостерігати розвиток диференційованого зору в процесі різних видів сприйняття (зорового, слухового, звукового, слова, руху, відчуття, дотику) і практичної діяльності; освоювати історію культури рідного краю, світового художнього спадщини; розвивати фантазію і уяву, власну творчість учнів.

***Література:***


1. Гуняшова Т. Ю. Взаимосвязь музыкис предметами естественных, гуманитарных и эстетических циклов. *Музыка в школе*. 2003. № 1. С. 54–57.
2. Єгорова І. В. Музичне мистецтво як засіб формування національної самосвідомості в учнів на уроках музики в сучасній українській школі (методичний аспект). URL: http://pulib.sk/web/kniznica/elpub/dokument/Bernatova9 : ISBN 978-80-555-1829-9.- 5.
3. Палтышев Н. Н. Музыка на уроках физики. Музыка в школе. 1989. № 1. С. 23–25.

4. Русикова Н. В. Развивающая функция межпредметных связей в начальном образовании (математика и музыка). URL: http://dissercat/com/content/ search?q
5. Стріхар О. І. Застосування принципів інтеграції в освітньому процесі навчання музичному мистецтву. *Україна наукова : матеріали Дев'ятої Міжнародної науково-практичної інтернет-конференції*. Київ, 2012. Ч. ІІІ. С. 57–59.
6. Тарарак Н. Г. Форми здійснення міжпредметних зв'язків у професійній підготовці вчителя музики. *Науковий часопис НПУ імені М. П. Драгоманова. Сер. Творча особистість учителя : проблеми теорії і практики*. 2011. Вип. 14. С. 280–284.

## БЕЛЬКАНТО: НАЦІОНАЛЬНИЙ ТА ЗАГАЛЬНОЄВРОПЕЙСЬКИЙ КОНТЕКСТ РОЗВИТКУ СТИЛЮ

***Поправка Марія (4 курс)***

*Науковий керівник – канд. мист., доцент І. М. Власенко*

Інтеграція України у європейський простір зумовлює стійкий інтерес до кращих мистецьких здобутків зарубіжжя. До таких належить зароджений у Італії стиль бельканто.

У XXI столітті вокальна музика взагалі набуває все більшого значення, відповідно, у галузі мистецької освіти зростає роль вокального навчання. Попри новаційну спрямованість музичної педагогіки важливо зберігати спадкоємність із кращими традиціями минулого, без яких не може бути професійного оволодіння основами виконання класичної музики. Вокальний стиль бельканто був і досі залишається одним із найбільш значущих та унікальних явищ в сфері світового музичного виконавства.

Початки наукового осмислення бельканто відносяться до XVII–XVIII ст. Це – трактати з вокальної теорії і педагогіки (Дж. Качиині, Ф. Тозі, Дж. Манчині). Більш глибокий і узагальнюючий погляд на бельканто характеризує праці вчених XX ст. (П. Барб'є, В. Конен, Т. Ліванової, Е. Сімонової та ін.). Найчастіше бельканто розглядалося в контексті розвитку оперного театру: підготовки виконавських кадрів (П. Барб'є), стильових змін оперного жанру в цілому (В. Конен, Т. Ліванова). Пізніше стиль бельканто став об'єктом спеціальної уваги дослідників: В. Багадурова, Ю. Волкова, І. Драча, К. Мазуріна, І. Назаренка, О. Стахевича, Г. Троянової, А. Хоффман та ін. Сучасні вчені захищають дисертації з питань можливостей бельканто з актуальних позицій розвитку музичного мистецтва, що раніше було мало досліджуваною сферою.

Метою даної роботи є виявлення специфіки адаптації бельканто як італійського стилю іншими країнами Європи.

Бельканто, *belcanto* (від італ. – «прекрасний спів») – багатозначне поняття. З одного боку, це техніка віртуозного співу, яка характеризується особливою плавністю переходу від звука до звука, невимушеним та ненапруженим звуковидобуванням, красивою тембровою насиченістю і яскравим забарвленням звука, з іншого – стиль та манера співу. Для бельканто характерна рівність звучання голосу у всіх співацьких регістрах, легкість звуковедення, яка зберігається як в технічно рухливих, так і кантиленних епізодах, витонченість вишуканих мелодій. У бельканто голос співака виходить за межі власних можливостей та усталеного діапазону, наближається до віртуозності та легкості інструменталіста, але ця межа умовна. Головним чинником емоційного впливу прекрасного співу бельканто є вокальне інтонування слова [1, с. 76].

Шеститомна музична енциклопедія тлумачить бельканто в контексті національного стилю: «Бельканто – блискучий легкий і витончений стиль співу, характерний для італійського вокального мистецтва XVII – першої половини XIX століть; у більш широкому сучасному розумінні – співучість вокального виконання. Бельканто вимагає від співака досконалої техніки володіння голосом: бездоганної кантілени, філірування, віртуозної колоратури, емоційно насиченого красивого співочого тону» [2, с. 400]. Класичний вокальний стиль belcanto (bello – з італійської перекладається як гарний, cantare – співати, тобто гарний спів) остаточно сформувався у XVIII столітті і був пов’язаний з виконавською діяльністю співаків-кастратів (cvastro – перекладається з італійської як вихолощення, оскоплення).

Отже, бельканто – багатозначне поняття, яке різнобічно досліджується науковцями. У сучасний період правомірним є розуміння бельканто і як різновиду вокально-виконавського мистецтва, і як стилю оперного композитора, і як педагогічної традиції. Феномен бельканто має історичну природу. Основними етапами його розвитку є: 1) період «раннього бельканто»; 2) період «класичного бельканто»; 3) сучасний період розвитку бельканто. Поняття стилю бельканто може застосовуватися щодо вокально-виконавської і композиторської діяльності в сфері оперного жанру.

XVIII ст. увійшло в історію музики як золотий вік бельканто. Однак у XVII–XVIII ст. цей термін не існував. Спів, прикрашений фіоритурами і пасажами, називали canto figurato – «колорований спів» [7, с. 10].

Слід наголосити, що перші оперні композитори Дж. Каччіні і Я. Пері були славнозвісними співаками. Сучасники їх називали спів «м'яким», «звабливим», «ніжним» і «благородним». Їх творчість приваблювала не лише досконалою вокальною технікою, а й музичним новаторством [8, с. 142].

Як писав Іоган Кванц, італійська школа бельканто давала «голос хороший, ясний, чистий, рівний від верху до низу, голос, який не мав би ніяких носових або горлових призвуків, не був би ні хрипким, ні тьмяним» [3, с. 23]. Надалі, зберігаючи художньо-естетичну основу, італійське бельканто еволюціонувало,

збагачуючись новими художніми формами і тембральними ефектами. Ранній, так званий патетичний стиль бельканто (опери К. Монтеверді, Ф. Каваллі, А. Честі, А. Скарлатті) засновується на виразній кантилені, піднесеному поетичному тексті, невеликій кількості колоратурних прикрас, що вводяться для посилення драматичного ефекту, емоційної відкритості. Розвиток та велике поширення вокального стилю бельканто підняло роль оперного жанру і сприяло його розквіту в Італії.

Найбільш відомими майстрами вокального стилю бельканто були співаки-кастрати, які виступали на театральних сценах з XVI до початку XX століття. Ці співаки досягли високої майстерності співу, мали можливість виконувати надзвичайно складні жіночі вокальні партії в операх-seria [2, с. 400].

Розквіт бельканто відповідав періоду розквіту опери з переважанням вокалу, але піднесення оркестру спричинило занепад бельканто.

Слава італійського бельканто в XIX ст. спричинила його поширення далеко за межами Італії [10]. Небайдужими до цього феномену виявилися розвинені країни з власними музичними традиціями: Франція, Німеччина, Іспанія, Росія і т.д. Прищеплення стилю бельканто на інонаціональний ґрунт відбувалося в сфері вокальної педагогіки і виконавства переважно завдяки окремим талановитим особистостям.

В Іспанії прославився видатний педагог *Мануель Гарсіа*. Феномен бельканто у М. Гарсіа полягав в унікальних співацьких можливостях, розширеному вокальному діапазоні. Національне проявлялося, насамперед, у володінні кількома мовами, на яких він виконував оперні ролі. Найбільше прославився М. Гарсіа в операх Дж. Россіні. Вокально-технічна досконалість, акторський талант М. Гарсіа стимулювали створення белькантових оперних партій для тенора з урахуванням особистісних якостей даного співака [5].

Значно менше вплив бельканто відчувався на становленні німецької вокальної школи. Первинно німецькі педагоги-вокалісти (Ф. Шмітт та його послідовники) вважали бельканто придатним лише для Італії. Ф. Шмітт вважав, що вокальну освіту слід базувати на принципах нового оперно-виконавського стилю Р. Вагнера [9, с. 249]. До цієї думки схилялася і *Ліллі Леман* – співачка і педагог. Л. Леман належать педагогічні трактати «Мої вершини вокального мистецтва», «Мій шлях» [4].

Одним з найголовніших провідників стилю бельканто у Франції вважається *Бернардо Менгоцци*. За його ініціативою в стінах Паризької консерваторії було здійснено перенесення методу староіталійського бельканто на французький ґрунт. У Паризькій консерваторії Б. Менгоцци був одним із найавторитетнішим викладачів, його авторитет підкріплювався і приналежністю до італійської школи. Саме Б. Менгоцци очолив офіційну комісію з розробки спеціального керівництва для співаків-початківців, більш того, він був єдиним професійним оперним співаком у комісії (до її складу входили переважно французькі оперні композитори) [11, с. 77–78].

Белькантовий по суті «Метод Паризької консерваторії» відіграв важливу роль і у становленні російської вокальної школи. Зокрема, на нього спирався О. Варламов, М. Глінка також був знайомий з цим документом. Співвіднесення пісенності з елементами бельканто живило романсову творців російських композиторів XIX ст. – О. Гурільова, О. Варламова, а також впливало на формування вокально-педагогічних поглядів.

Про значення бельканто для вокальної педагогіки М. Глінки слушно зауважує М. Рогачова: «Російська вокальна школа складалася поступово, знаходячи повне вираження у вокальному методі М. І. Глінки. Здійснений у його творчості синтез православного співочого мистецтва, народної пісенності й мелосу бельканто дав життя явищу російської музики, яке можна образно назвати російським бельканто» [6, с. 308].

Отже, протягом XIX ст. традиції італійського бельканто були впроваджені в різні національні школи (іспанську, німецьку, французьку, російську тощо). Впровадження реалізовувалося завдяки талановитим постатям, які узагальнювали власний вокальний досвід у педагогічних трактатах, збірниках вправ тощо. Серед таких постатей: іспанець М. Гарсія, німкеня Л. Леман, італієць, що працював у Франції, Б. Менгоцци, росіяни О. Варламов і М. Глінка. Вплив італійського бельканто відчувався у композиторській творчості в жанрах опери (М. Гарсіа, М. Глінка, Л. Керубіні та ін.) і романсу (М. Глінка, О. Варламов, О. Гурільов). Засвоєння італійського бельканто іншими країнами мало синтетичний характер, воно поєднувалося з місцевими музичними традиціями (релігійного, народного, побутового співу) і актуальними оперно-виконавськими стилістиками.

***Література:***


1. Гнидь Б. П. Історія вокального мистецтва : підручник. Київ : НМАУ, 1997. 320 с.
2. Дмитриев Л. Б. Бельканто. Музыкальная энциклопедия [гл. ред. Ю. В. Келдыш] в 6 томах. Т. 1. Москва : Советская энциклопедия, 1981. С. 399–401.
3. Кванц И. И. Музыканты галантного века. *Старинная музыка*. Москва, 1999. № 3. С. 23–26.
4. Леман Лилли / Опера и вокал [Электронный ресурс]. URL : https://vocal-noty.ru/lehmann
5. Назаренко И. К. Искусство пения : хрестоматия. Изд. 3-е, дополн. Москва : Музыка, 1968. 623 с.
6. Рогачева М. А. Русская вокальная школа как феномен культурного синтеза: XVI – певая половина XIX века. *Современные аспекты*

*художественного синтеза в музыкальном искусстве* : сб. статей. Ростов-на-Дону, 2009. С. 299–309.
7. Симонова Э. Р. Итальянская школа belcanto. *Музыка и время*. 2006. № 11. С. 10–12.
8. Симонова Э. Р. Рождение школы бельканто. *Старинная музыка: практика, аранжировка, реконструкция* : сб. статей. Москва, 1999. С. 140–147.
9. Сладкопевец Р. В., Ланщикова О. Г. Bellcanto и формирование вокальной педагогики в Германии XIX века. *Вестник Московского государственного университета культуры и искусств*. 2015. С. 245–252.
10. Стахевич А. Г. Традиції Belcanto у німецькій вокальній школі XIX ст. : монографія. Харків : ХДАК, 2000. 156 с.
11. Хрулева И. А. Бернардо Менгоцци и «Метод пения...» Парижской консерватории. *Южно-Российский музыкальный альманах*. Исполнительское искусство. 2018. С. 76–79.

## ДОСЛІДНИЦЬКИЙ ПІДХІД В САМОСТІЙНІЙ РОБОТІ СТУДЕНТА НАД ХОРОВОЮ ПАРТИТУРОЮ

***Поправка Марія (4 курс), Пономаренко Тетяна***

*Науковий керівник – ст. викл. Т. В. Пономаренко*

Для того, щоб робота з хором була професійною, хормейстер попередньо має досконало вивчити хоровий твір (гра партитури, спів голосів, теоретичний розбір тексту). Аналітичний, дослідницький підхід в роботі над хоровим твором займає особливе місце в диригентській підготовці майбутнього фахівця. Відомо, що анотація (лат. «зауваження») – це коротке викладення змісту книги або музичного твору. Впродовж навчання в класі з хорового диригування, на кожній стадії навчання план-аналіз хорової партитури ускладнюється. На молодших курсах – це лаконічний аналіз пунктів плану написання анотації. На старших курсах – розгорнутий аналіз, що детально розкриває кожен з пунктів. Отож, попереднє вивчення твору пов’язане з його глибоким аналізом.

Вміння досконало і всебічно дослідити та проаналізувати хорову партитуру надає можливість хормейстру створити власну виконавську інтерпретацію. Тож далі будуть наведені матеріали другого розділу (музично-теоретичний аналіз) анотації хорового твору К. Проснака на вірші Х. Хрустельської «Море».

Твір К. Проснака«Море» написаний у строфічній ***формі***. Творам хорової музики притамане те, що в них можна визначити декілька форм побудови. Як, наприклад, в обробці М. Леонтовича «Пряля». Це одночасно куплетно-варіаційна форма з елементами рондальності. Або в обробці А. Юр'яна «Выросла я за рекою», де ми можемо побачити одночасно куплетну форму та двочасну. Так і в творі К. Проснака «Море» ми можемо спостерігати строфічну форму розвитку та куплетність: тт. 1–21 – куплет (за текстом їх два); тт. 21–25 – епізод-зв'язка; тт. 26–33 – приспів, який іде після 1-го і 2-го куплету та після епізоду-зв'язки, і має два закічення, дві аколади (I – 32–33 тт.; II – 33–35 тт.), різні за хоровим викладенням.

Якщо розглядати твір (куплет з приспівом) як форму наскрізного розвитку або строфічну форму (як правило, хорові твори розглядються як форма строфічного розвитку), – в творі К. Проснака «Море» можна визначити кілька епізодів: 1 епізод – тт. 1–4; 2 епізод – тт. 5–10; 3 епізод – тт. 10–21; тт. 21–25 такти (епізод-зв'язка); 4 епізод – тт. 26–30; 5 епізод – тт. 30– 35.

Кожен з епізодів має певну **фактуру** викладення, загальна фактура в творі «Море» – мішана. Зокрема, можна визначити елементи гомофонно-гармонічної фактури: 1-й епізод, де тему розпочинає чоловічий хор в унісон (Т+Б), з т. 2 тема переходить до партії S. Елементи поліфонічної фактури, зокрема імітаційної: тт. 5–8; 21–25. Елементи підголоскової поліфонії спостерігаються в тт. 12–16; 18–20; 31.

Основна **тональність** твору – D-dur, але є відхилення в інші тональності:

$$\frac{\mathbf{1-4}}{\boldsymbol{D-dur}};\ \frac{\mathbf{5-8}}{\boldsymbol{e-moll}};\ \frac{\mathbf{9-25}}{\boldsymbol{h-moll}};\ \frac{\mathbf{26-27}}{\boldsymbol{G-dur}};\ \frac{\mathbf{28-29}}{\boldsymbol{h-moll}};\ \frac{\mathbf{30-33}}{\boldsymbol{D-dur}}$$

Для **гармонічної мови** твору характерна наявність акордів тонічної групи (тризвук та його обернення, як в moll, так і в dur (тт. 5, 7, 13, 33), а також зм$VII_7$ (т. 29) з оберненням (змVII – т. 3). Гармонічній мові притамані акорди побічних ступенів ладу ($VI^6_4$, $VII_7$, $II_2$, $VI_2$), акорди та їх обернення головних ступеней ладу (S та D).

| | | | | |
|---|---|---|---|---|
| [1] $D-dur$ | [2] $D-dur$ | [3] зм$VII_2{}^{+3}$–К-$T_6$ | [4] $DD_9^{-5}$ – $D$ | [5] $t_3^5$ – $t_6$– $t_6$–$t_4^6$ |
| [6] $VI_7$ | [7] $t_6$ –$t_4^6$–t | [8] $VII_7$ | [9] $D_3^4$ | [10] $D_5^6$ |
| [11] | [12] D –$D_7$ | [13] $t_3^5$ | [14] t – $I_7$ | [15] $II_2$ – t –$II_2$ – t |
| [16] $VI\ {}^6_4$ – $II_2$ $VI_4^6$ $II_2$ | [17] t – $I_7$ | [18] VI – $VI_2$ | [19] t – $I_2$ | [20] |
| [21] | [22] | [23] $IV_6$ | [24] t | [25] t |
| [26] $IV_7$ – $T_6$ | [27] $IV_7$ – $T_6$ | [28] $VII_7$ –t | [29] зм$VII_7$ -t | [30] D –$S_6$ |
| [31] $II_3^4$ – $t_4^6$ | [32] $D_7$ –T | [33] T | | |

Хоровий твір К. Проснака «Море» написано в перемінному **розмірі:** складний розмір 4/4 (тт. 1–12; 26–33), простий розмір 3/4 (тт. 13–25). Складний розмір 4/4 у поєднанні з пунктирним ритмом характерний для маршу, тож в тт. 5–10, 26–29 можна говорити про маршовість в музичному викладенні, що

відображає характер літературного тексту. А лірико-романтичним відступам в змісті характерний розмір 3/4 (тт. 13–25).

**Метроритмічною** особливістю є те, що автор використовує різні ритмічні угрупування: половинні, чвертні, пунктирний ритм, шістнадцяті, а також тріолі. В даному творі ритмічна сторона представляє певні труднощі. Відбувається чергування пунктирного і тріольного ритму в швидкому темпі –allegro agitato (збентежено) у тт. 5–7, 11, 26, 28, 31. Складним для виконання є пунктирний ритм (тт. 5–10). Певною складністю є одночасне виконання контрапункту у тенорів, витриманого звуку (підголоску) у басів, на тлі яких звучать жіночі голоси (тт. 13–15). Зміни розміру (з 4/4 на 3/4) є певною складністю в передачі виконавцями (як хора, так і диригента). Слід бути уважними в «переключенні» цих розмірів, а отож добре вивчити тест.

У творі К. Проснака дуже часто змінюється **темп**, що обумовлено зміною характеру в змісті, що, в свою чергу, підкреслює мінливість морської стихії:

$$\frac{\mathbf{1-2}}{\boldsymbol{Largo}};\ \frac{\mathbf{2-4}}{\boldsymbol{espressivo}};\ \frac{\mathbf{4}}{\boldsymbol{ritenuto}};\ \frac{\mathbf{5-10}}{\boldsymbol{Allegro\ agitato}};\ \frac{\mathbf{11-16}}{\boldsymbol{Andante\ tranquillo}};\ \frac{\mathbf{17-20}}{\boldsymbol{misterioso}}$$

$$\frac{\mathbf{21-25}}{\boldsymbol{Largo\ e\ dolce}};\ \frac{\mathbf{26-29}}{\boldsymbol{Allegro\ inquieto}};\ \frac{\mathbf{30}}{\boldsymbol{Grave}};\ \frac{\mathbf{31-33}}{\boldsymbol{molto\ rit.}}$$

*Larg*o – широко; данний темп допомагає уявити слухачу простір безкрайнього моря. *Espressivo* – виразно; в цей момент вступає жіноча партія, що повинна відділятись особливою легкістю від попереднього проведення. *Ritenuto* – сповільнюючись; композитор хоче відділити перший розділ від другого саме ritenuto та ферматою над тактовою рискою, що допоможе виконавцям переключитися на новий розділ, на нову тему. *Allegro agitato* – швидко, хвилюючись; тут змінюється характер музики і тональність, ритмічний малюнок стає гострим, з'являється підкреслений ритм, акценти. Композитор ніби передає початок хвилювання самого моря. *Andante tranquillo* – доволі повільно, спокійно; темп разом з динамічними відтінками вказує на яскравий контраст між двома епізодами, надає музиці характеру, що змальовує ідеальну картину мінливого моря (на словах «Но вновь мир света и солнца полн»). *Misterioso* – таємничо, загадково; за допомогою витриманих звуків та характеру звуковедення літературного тексту («мрак вод, глубь вод») створюється містичний настрій. *Largo e dolce* – широко, співуче; темп дуже повільний, що дає ніби якусь надію на заспокоєння. *Allegro inquieto* – швидко, неспокійно. Темп допомагає слухачеві уявити несподівану морську бурю. *Grave* – важко*: molto ritenuto* – дуже повільно. Використовуючи сильне уповільнення, а також зазначений темп, копозитор майстерно відобразив текст «Снова кругом раскатится гром».

**Фермата** (іт. fermata – «зупинка») – знак нотації, що приписує виконавцю збільшити на свій розсуд її тривалість, зазвичай, в 1,5–2 рази. Фермата – це подовження звучання паузи або звуку на певний час, який залежить від темпу, характеру твору та розуміння цього виконавцем (хормейстером та хоровим

колективом). Фермати в даному творі розташовуються над тактовою рискою (тт. 4, 25), над паузами (т. 10), над нотами (тт. 12, 32).

Всі види фермат можна розділити на дві групи: 1. ***Знімаємі фермати,*** не пов'язані з подальшим викладенням музичного матеріалу. Ці фермати вимагають припинення звучання після закінчення їх тривалості. Вони зустрічаються, як правило, на межі між частинами або в кінці твору. В даному творі знімаєма фермата зустрічається в тт. 4, 25, 33. 2. ***Незнімаєма фермата*** пов'язана з подальшим викладенням і лише на певний час перериває рух музичної думки. Знімаєма фермата – це серединна фермата, яка трапляється тільки всередині музичного твору. Вона не вимагає показу зняття звучності, після неї не настає пауза або цезура. Незнімаєма фермата підкреслює будь-який акорд або звук і подовжує його. Незнімаємі фермати зустрічаються в даному хоровому творі у тт. 12, 32.

**Динаміка** – один з засобів, за допомогою якого розкривається характер змісту. В творі К. Проснака «Море» динаміка контрастна. Протягом партитури ми спостерігаємо різні її відтінки, як *pp* (тт. 22–25), так і *ff* (тт. 8–10; 30–35). Є також *diminuendo* (тт. 4, 12, 19, 21, 25) *і crescendo* (т. 4, 6, 8, 12, 18, 20, 27, 33). Так, наприклад, вже в І епізоді спостерігаємо зіставлення *f* та *p* (тт. 1–4). Починається твір вступом чоловічого хору на *f*, як відлуння, вступає на *p* жіноча група. Далі відбувається зміна темпу (швидко, схвильовано), де відповідно змінюється і динаміка. На словах «Дикий ветер» нюанс *f*. Динаміка не згасає (cresc.), і ось трапляється перша кульмінація твору, що звучить на *ff* на словах «В седых волнах» (тт. 8–10) весь хор співає в єдиному ритмі й динаміці. Цей епізод закінчується на паузі, яка підкреслена ферматою, це має чимале значення: після кожного епізоду композитор робить ніби зупинку, яка підкреслює подальшу зміну настрою морського простору.

Закінченням цього епізоду є тт. 10–13 на *p* («Но вновь, мир света…»), де відбувається яскравий динамічний контраст між двома епізодами, *p* надає музиці інший характер, новий образний зміст.

Наступний епізод – виконання на динаміці від *pp* до *ff*. Починається з остинато у тенора «Очи зачарует» (т. 13) – *pp*, як підголосок витримана нота у баса. Вступає жіночий хор (т. 14), нюанс – *p*. Далі динаміка не змінюється – весь хор на витриманих звуках, це надає музиці містичного настрою «глубь вод, мрак вод» (тт. 18–20). Наступні такти (21–25) «И зорь восход» – *pp*, дають нам надію на спокій, дуже світле мінорне проведення. Тт. 26–29 – новий епізод, який готує (музичний та літературний текст, динаміка, ритм) до головної кульмінації всього твору, що припадає на т. 30. Весь хор звучить в унісон на *ff* в досить високій теситурі. В цій фразі – «Снова кругом раскатится гром» – музика ідеально відображає текст.Закінчення твору звучить на *ff* «грозно взвоет шквал», зростаючи на *crescendo*.

Справедливо, що **мелодія** – найважливіший засіб музичної виразності. За характером настрою мелодія твору «Море» найрізноманітніша, вона постійно змінюється, що відображає літературний текст. То вона лірична (тт. 2–4; 10–12;

14–25), то похмура, то раптом неспокійна (тт. 5–10; 26–29), тобто емоційний зміст мелодії музичного матеріалу повністю відповідає мінливості, «неспокійності» морської стихії.

В основному тема проходить в партії S, але епізодично вона проходить в чоловічих голосах: тт. 1–2 (чоловіча група); тт. 13–14 (тенори); тт. 23–25 (бас).

Протягом усього твору **звуковедення** змінюється, що підкреслює образно-емоційний смисл твору:

$$\frac{\mathbf{1-4}}{\boldsymbol{Legato}};\ \frac{\mathbf{5-10}}{\boldsymbol{non\ legato}};\ \frac{\mathbf{11-25}}{\boldsymbol{Legato}};\ \frac{\mathbf{26-29}}{\boldsymbol{non\ legato}},\frac{\mathbf{30}}{\boldsymbol{marcato}};\ \frac{\mathbf{31-33}}{\boldsymbol{non\ legato}}$$

*Legato* (з іт. «зв'язаний») – зв'язне виконання звуків, при якому відбувається плавний перехід одного звука в інший, пауза між звуками відсутня. *Non legato* (з іт.«не зв'язано») – не пов'язуюче виконання звуків. *Marcato* (з італ. «підкреслений) – чітко, виділяючи, ніби підкреслюючи кожну ноту.

Безперечно, композитором створено шедевр, хорова замальовка моря, а мабуть і стан людської душі, певної частини її долі. І все це за допомогою форми, фактури, темпу, нюансів, гармонії.

***Література:***


1. Безбородова Л. А. Дирижирование : уч. пособие. Москва : Просвещение, 1985. 176 с.
2. Колесса М. Основи техніки диригування. 2-е вид. Київ : Музична Україна, 1973. 197 с.
3. Пономаренко Т. В. Методичні рекомендації з анотування хорових творів. Кривй Ріг : КДПУ, 2010. 83 с.
4. Чесноков П. Г. Хор и управлениеим. Москва : Музгиз, 1952. 224 с.
5. Юцевич Ю. Є. Словник музичних термінів. Київ : Музична Україна, 1971. 142 с.


## ДИТЯЧА МУЗИКА ЯК ТИПОЛОГІЧНЕ УТВОРЕННЯ


***Река Світлана (2 курс)***

*Науковий керівник – канд. мист., доцент І. М. Власенко*


Основою педагогічного репертуару загальноосвітніх і спеціалізованих шкіл виступає дитяча музика. Незважаючи на фольклорні витоки, дитяча музика є переважно професійним утворенням, яке на сучасному етапі перебуває в постійному розвитку. Систематичне збільшення музики, адресованої дітям для слухання та виконання, змушує педагогів до диференційованого відбору зразків

з урахуванням їх дидактичного потенціалу. Втім, дитяча музика розвивається невідривно від інших типів музики, що потребує наукових узагальнень.

Мета даної роботи полягає в уточненні типологічних характеристик дитячої музики з урахуванням новітніх наукових поглядів.

Аналіз наукової літератури засвідчує відсутність єдиного розуміння дитячої музики. Найчастіше дитячою називають музику, розраховану на слухання або виконання дітьми [2, с. 154]. Також до дитячої музики нерідко відносять музику, написану для виконання дорослими музикантами, в якій розповідається про світ дитинства [1]. Така музика може сприйматися і дитячою аудиторією, не будучи доступна їй для виконання, а може користуватися попитом переважно дорослих слухачів (наприклад, експериментальні дитячі альбоми композиторів-авангардистів або пародії на жанри дитячої музики), що спостерігається рідше. Музику з «дитячою» тематикою інколи називають музикою «про дітей».

Ряд вчених (зокрема, В. Блок) виступає проти термінологічного поєднання власне дитячої музики і музики «про дітей» [3, с. 4]. В якості заперечення наводяться зразки творів дитячої тематики трагічного забарвлення. Втім, більшість науковців схильні в понятті дитячої музики об'єднувати музику «для дітей» і музику «про дітей» [1; 4].

Сучасні вчені уточнюють форми існування дитячої музики, розробляючи новітні моделі її класифікації. Так, дослідник А. Лісовиченко виділяє сім напрямів дитячої музики [4, с. 31–32]: 1) музика для дитячого слухання та виконання, в якій актуалізуються уявлення дорослих про дитячу музику в цілому; 2) музика для дітей у виконанні дорослих (як правило, представлена музично-театральними формами і творами великих форм); 3) музика для дітей у сумісному виконанні з дорослими. До неї прийнято відносити «дорослі» твори за участі дітей; 4) музика про дітей для дорослих; 5) музика, створена дітьми; 6) інструктивна музика, розрахована на забезпечення навчального процесу. Її образність не обов'язково дитяча, однак засвоюється така музика переважно у дитинстві; 7) музика, що стала дитячою в процесі її побутування.

Створення дитячої музики становить спеціальну сферу композиторської діяльності. Звернення до дитячої музики може характеризувати і видатних композиторів широкого профілю (Р. Шуман, П. Чайковський, К. Дебюссі, М. Равель та ін.), і композиторів, спеціалізованих на дитячій музиці (О. Гнєсіна, С. Майкапар, І. Беркович та ін.). Як правило, спеціалізація на дитячій музиці викликається потребами педагогічно-виконавського характеру.

Від композитора – автора дитячої музики потребується знання психології в її специфічних проявах стосовно конкретних вікових груп. Так виникає музика, призначена для дошкільного, молодшого, середнього і старшого шкільного віку, а також віку ранньої юності. Втім, у музикознавчій термінології на сьогодні закріпилися лише два терміни – «дитяча музика» (або «музика для дітей») і «музика для юнацтва».

Мотиви композиторської творчості, призначеної для дітей, найбільш ґрунтовно, на нашу думку, дослідив А. Лісовиченко: 1) образ твору мотивується спілкуванням композитора з конкретною дитиною або дітьми (П. Чайковський «Дитячий альбом», К. Дебюссі «Дитячий куточок» тощо); 2) композиторська творчість мотивується музичним матеріалом, знайомим дітям («три кити» Д. Кабалевського); 3) образ твору мотивується уявленнями композитора про дітей, але без безпосереднього спілкування з ними (наприклад, через спогади про своє дитинство); 4) образ твору мотивується потребами формування певних виконавських навичок дітей [4, с. 33–34].

Дитяча музика має характерні ознаки. Насамперед, «дитячість» опосередковується образністю, близькою і зрозумілою дітям [2]. В основу дитячих музичних творів часто беруться казки, легенди, твори дитячої літератури, народні приказки і оповідки, тексти, створені самими дітьми. Провідними образами є казкові персонажі, портрети дітей з їх рисами характеру, портрети близьких для дитини людей, картини природи, побуту, образи тварин, замальовки повсякденного дитячого життя, забавок та ігор тощо. При цьому в трактуванні образів переважає оптимістичний погляд. Відображення негативних емоцій, драматичних і навіть трагічних подій (П. Чайковський «Хвороба ляльки», «Похорон ляльки», В. Косенко «Не хочуть купити ведмедика» тощо) носить або епізодичний характер, або веде до позитивної розв'язки (П. Чайковський «Нова лялька», В. Косенко «Купили ведмедика»). Конкретизація образів дитячої музики відбувається завдяки програмності. Програмність є основоположною рисою дитячої музики.

Дитяча музика виробляє власну музично-інтонаційну мову, використовуючи нескладні музичні засоби виразності. Дитяча музика, як правило, менш схильна до експериментаторських новацій, хоча вони мають місце. Згадаємо твори композиторів XX ст. Х. Лахенмана («Сім маленьких п'єс для фортепіано», оперу «Дівчинка з сірниками»), Д. Куртага («Ігри»), С. Губайдуліної («Дитячі іграшки»), С. Курьохіна (пісенний цикл «Дитячий альбом»). По перевазі дитяча музика належить до тональної музики. Її ладова основа в європейській традиції – мажор і мінор, може мати місце пентатоніка, у поспівках – лади з малим амбітусом (трихорди, тетрахорди тощо).

Зазвичай під дитячою музикою розуміють професійне мистецтво. Однак витоки дитячої музики сягають фольклорних джерел. Нерідко твори дитячої музики являють собою композиторські обробки народних пісень або містять опору на фольклорні інтонації (Л. Ревуцький «Сонечко», І. Беркович «Поліфонічні п'єси на основі українських народних пісень»).

Дитяча музика – широка сфера музичної творчості. Видово-жанрові прояви дитячої музики різноманітні (пісня, інструментальна, вокальна або хорова мініатюра, камерний цикл, симфонія, опера, балет, мюзикл тощо). Кожен із зазначених жанрів має видатні художні зразки. Наприклад, серед камерних циклів дитячої музики «Альбом для юнацтва» і «Дитячі сцени» Р. Шумана, «Дитячий альбом» П. Чайковського, «Дитячий куточок» К.

Дебюссі, «Дитяча музика» С. Прокоф'єва та ін. Високохудожні дитячі пісні та хори створили Р. Шуман, Й. Брамс, А. Лядов, З. Кодай та ін. Дитяча опера представлена творчістю М. Лисенка, К. Стеценка, М. Коваля, Б. Бріттена. Дитяча симфонія є у С. Прокоф'єва (симфонічна казка «Петрик та вовк») тощо.

Значне місце у дитячій музиці належить фортепіанним творам. Прихильність до фортепіано зумовлюється великим поширенням інструмента, починаючи з XIX ст., його зручністю для дитячого виконання, винятковою корисністю для розвитку слуху (мелодичного, гармонічного, тембрального, поліфонічного, ладового, ритмічного), великими можливостями у відтворенні будь-якої музики (фортепіано як імітатор оркестру), темперованістю строю, що привчає слух до правильного звучання без додаткових зусиль.

Велика кількість дитячої фортепіанної музики призначена для сольного виконання. Однак існують п'єси і цикли для ансамблів у чотири (рідше – шість і вісім) руки, для двох фортепіано. Визначними зразками фортепіанної ансамблевої музики є цикли «Дитячі ігри» Ж. Бізе, «Моя Матінка-Гуска» М. Равеля, «Перші кроки» С. Майкапара, «Замальовки» В. Гавриліна та ін.

Творам дитячої музики у її фортепіанному вирішенні притаманна камерність. Це означає придатність для домашнього музикування, виконання у вузькому колі друзів і близьких. Камерність відповідає фізичним можливостям юного виконавця: дитяча музика не припускає силової гри; використання широких акордів, октав, довготривалих пасажів, прийомів репетиції носить епізодичний характер. Однак сказане не поширюється на твори «про дітей» – їхні технічні засоби можуть бути значно складнішими і навіть віртуозними.

Дитяча музика завжди знаходиться у взаємодії з розвитком музики в цілому, тому категорія «дитячого» відносна. З цього приводу А. Лісовиченко зазначає, що «професійна композиторська діяльність, орієнтована на дітей, по суті, не може бути включена у власне дитячу субкультуру, але складає свого роду проміжний «дитячо-дорослий» аспект музичної культури» [4, с. 34].

Поняття дитячої музики може співвідноситися з поняттям «навчальна музика», маючи на увазі твори педагогічного репертуару, призначені для формування в учнів-музикантів певних виконавських умінь і навичок. На відміну від власне дитячої музики навчальна музика менш схильна до програмності. Її основу складає типізація: певних жанрів, музичних форм, технічних формул тощо. Зближення понять викликане одним із ключових призначень дитячої музики – навчально-педагогічним. Однак, більш коректним на сучасному етапі розвитку музикознавства є розрізнення цих понять.

Отже, дитяча музика на сьогодні є усталеним типологічним утворенням, чимало композиторів спеціалізуються на її написанні. Форми існування дитячої музики найширші – від музики, призначеної для дитячого виконання, до складної музики, що відображає композиторські уявлення про світ дитинства. Дитяча музика визначається на основі характерної образності, їй в більшості випадків притаманна програмність. Якщо ця музика виявляє консерватизм стосовно образності та музично-інтонаційної мови, видово-жанрові її прояви вражають

різноманіттям і тяжіють до оновлення. Важливою типологічною ознакою дитячої музики є камерність, яка споріднює власне дитячу музику з музикою навчального характеру.

***Література:***


1. Алиев Ю. Б. Детская музыка. Музыкальная энциклопедия. Москва : Советская энциклопедия, 1974. Т. 2. С. 204–208.
2. Детская музыка. Большая советская энциклопедия. БСЭ, 1950. С. 154.
3. Блок В. М. Музыка Прокофьева для детей. Москва : Музыка, 1969. 80 с.
4. Лесовиченко А. М. Детская музыка как феномен музыкальной культуры и ее освоение в условиях педагогического ВУЗа и колледжа. *Музыкальное историко-теоретическое образование*. 2013. № 3. С. 100–105.


## РОМАНТИЧНІ ТА РЕАЛІСТИЧНІ РИСИ В ОПЕРАХ-КАЗКАХ М. РИМСЬКОГО-КОРСАКОВА


***Ріхтарич Маргарита (4 курс)***

*Науковий керівник – ст. викл. Т. Д. Фурдак*


Оперна творчість М. Римського-Корсакова – унікальний у світовій художній практиці приклад системної логічної єдності всіх творів у даному жанрі, коли всі композиційні компоненти спрямовані на виявлення духовної єдності людини. Те, що прийнято називати мотивом поведінки героя, психологічним підтекстомйого вчинків, є явищем дуже широким, що не лише індивідуалізує персонажа, а й дозволяє побачити й зрозуміти загальні для свідомості людини стани та прагнення [1].

Творчість М. Римського-Корсакова достатньо вивчена. Йому присвячено багато робіт, як вузькоспеціального, так і монографічного характеру (Б. Асаф'єв, О. Гозенпуд, С. Григор'єв, Л. Данилевич, О. Кандінський, М. Рахманова, А. Соловцов, В. Протопопов, В. Цукерман та ін.). Усі ці науковці дають характеристику окремим рисам творчості М. Римського-Корсакова.

Особлива природа творчого методу М. Римського-Корсакова, взаємопроникнення реалістичного й романтичного чітко виступають в сюжетно-тематичних принципах, характерних для романтизму. Виключно багата і різноманітна оркестрова, власне симфонічна сторона в його операх, складова найважливішого компоненту музичної драматургії. Яскраво симфонічними є оперні партитури М. Римського-Корсакова в насиченості їх оркестровими епізодами.

Герої опер для М. Римського-Корсакова із самого початку – носії певного типу почуттів, які вони й розкривають у своїх відносинах. Тому для композитора дуже важливо глибоко розробити характер цього почуття, дати йому ціннісне визначення, вивести його в ролі оперного сенсу з широкою смисловою основою.

М. Римський-Корсаков частіше усього звертається до уявлюваного простору й часу: міфічно-язичницький час похмурого Кощеєвого царства, країни берендеїв; міфічно-християнський час казкового Додонова царства; час і простір повістей М. Гоголя, тобто вже художньо-вигадані. Нарешті використовується уявлення про час і простір як про категорії природних сил, що збігаються. Пори року в операх представлені як статичні стани, природа стає одночасно буттям і місцем проживання людини. Так, весна – місце дії в «Снігурці», «Травневій ночі», літо – в «Младі», зима – в «Ночі перед Різдвом», осінь – в «Кощеї», «Царевій нареченій».

З іншого боку, певні природні простори символізують часове життєве становлення героя; такими є водний простір в «Садко», «Салтані», зоряний ліс – в опері «Снігурка» [4].

Природа поєднується з музичними характеристики героїв, частіше – героїнь, що персоніфікують здатність до любові – дару; їх лейтмотиви заміняють звичайні теми любові, оскільки останні виражають особистісне почуття, обмежені ним (композитор обирає пісенно-діатонічні теми, близькі фольклорним, що сприяють узагальнено-типізованому тлумаченню образів прекрасних героїнь, для яких любов – споконвічна природна властивість).

Мелодичні формули, мелодичні теми дозволяють композитору музично виразити перехід від чудесного до згубного, так само як і показати рятівне переродження. Наприклад, арпеджований хід по звуках зменшеного септакорду у високому регістрі, у партіях арфи або струнних віщує появу Панночки, Волхови, Царівни-Лебідь, тіні князівни Млади у снах Яромира. Ця ж гармонія в низькому регістрі, посилена тремулюючим звучанням, стає загрозливим знаком.

У «Казці про царя Салтана» потрійний портрет Ткалі, Кухарки, Бурлаки ґрунтований на єдиному мелодико-речитативному профілі – гостро характерних уривчастих коротких фразах («балакучих» мотивах), лицемірних «придворних» інтонаціях. Жанрова одноплановість є особливістю характеристики царя Салтана: це, передусім, маршовість з прямолінійною «іграшковою» фанфарністю. Широкий ліричний розспів, овіяний особливою теплотою, жіночністю, властивий образу Мілітриси; багатирські, підкреслено молодецькі інтонації, серед яких особливо виділяються молодецькі ходи по звуках септакорду, характеризують Гвідона. Квінтесенція музичного тематизму Царівни-Лебідь зосереджена в її арії – уособленні божественної ідеальної краси, дива.

У «Золотому півнику» система тематичних комплексів, що повторюються, організовуючи «рух по колу», придбала дуже важливу специфічну якість, яка пов’язана з «деформацією» музичного матеріалу. «Музично-сценічні образи при

збереженні рис життєвої правдивості, перетворюються на образи-маски – внаслідок згущування в них гротескового, соціально-потворного». Завдяки цьому, музично-сценічні портрети Додона і додонців схожі на примітивні скоморoські маски [3].

Персонаж Царя Додона легко упізнаваний по плаксивих інтонаціях, що сатирично стогнуть, грубою маршевістю, підкріпленою гармонійною «підтримкою» – акордами тоніки і домінанти; лейтмотиву «тупості» – трелеобразним і групетообразним мелодичним фігурам. Царевичі Гвидон і Афрон змальовані героїчними інтонаціями, «незграбними» мелодіями пісенного солдатського складу; Воєвода Полкан – примітивними, висхідними короткими секундовими поспівками. Фантастичний звукопис з його багатобарвністю і блиском – світ музики Шемаханської цариці і Зіркаря.

Образ Шемаханської цариці багатоликий і, у той же час, завжди пізнаваний – йому властива барвистість, віртуозно-концертні фіоритури. Чудова за мальовничістю музика Зіркаря, оповита зачарованою атмосферою чаклунства – музика мерехтливого зоряного неба з його «зірницями» арф, мерехтінням зіркових дзвіночків – незмінно супроводжують героя при його появах і зникненнях.

Широкомасштабне панно композиції «Снігуроньки». Разом з провідними персонажами – Снігуронькою, Мізгірем, Купавою, Лелем, Царем Берендеєм, Весною і Морозом – в опері представлена і ціла серія другорядних дійових осіб, таких, як Лісовик, Бобиль-Бакула і Бурлака, Бермята, Царський отрок, неживий персонаж – Ярило. І провідні, і другорядні герої оволодівають своїм індивідуальним лейтінтонаційним (гармонічним, ритмічним, тембровим) комплексом, що фактично зберігає упродовж розвитку свій первинний вигляд.

Розгортанню тематичних комплексів основних героїв властиві різні емоційні стани: радості, любові, гніву, страждання, пристрасть та ін. У той же час, вони епічно закруглені, нерухомі, не пов’язані з внутрішнім світом героїв, який властивий мистецтву драми. Лише сцена танення Снігуроньки прориває завісу казкової умовності, входячи в зону справжньої трагічності, дотичної за напруженістю до передсмертної арії Марфи з «Царської нареченої».

Інтонаційна сфера Снігуроньки розпадається на два протилежні полюси, пов’язані з контрастами самого вигляду, – холодом і теплом. Вони зосереджені в пролозі: це, передусім, арія головної героїні «З подружками по ягоду ходити» з характерними колоратурними закликами «А-у» і арієта «Чула я», що передбачає сцену танення.

Тема Купави створює цілісний образ сильної і пристрасної натури. Вона пов’язана з єдиним мелодико-гармонійним профілем, у якому виділяються репетиційні інтонації, що йдуть від магії «заклинання.

Появу Весни-Красни незмінно супроводжують просторово-епічні мотиви, пов’язані з символікою лісу, закликами валторни, що «сповіщають стихійне значення весни, приліт якої неминучий, як всяке періодичне явище природи». У характеристиці Діда Мороза постійно присутня похмура атмосфера нестійких

гармоній, коротких гамоподібних хроматичних пасажів, що втілюють виття завірюхи.

Постійний і лірико-пісенний вигляд «вічно юного пастуха-співака» Леля з його «природним» лейттембром – який виконує кларнет (плавна мелодія, прикрашена витонченою мелізматикою). Лель сприймається як фігура народного співака-музиканта.

Самостійна лінія пов'язана з такими персонажами, як Бермята, Бірючі, Царський отрок. У її основі – урочисті фанфарні вигуки, зв'язані з ходами по розкладених тонічних акордах. Особливий тематичний комплекс складають численні хорові епізоди народно-обрядового плану [2].

У «Кощії Безсмертному» архітектоніка визначена в цілому п'ятьма темами, нерозривно зв'язаними з виглядом того або іншого персонажа. Казковий «шкідник» Кощій легко впізнаваний за уривчастими, пронизливо звучними тритоновими мотивами, що «цементують» його музичну характеристику у зменшеному і збільшеному ладах, що створює своєрідний колорит нерухомості, холоду. Партія Кощіївни обумовлена багатством мелодійного і гармонійного тематизму інструментального плану, що має особливу вишуканість, багатоколірність. Світ задушевних інтонаційних розспівів властивий образу Царівни ненаглядної Краси та Івана Королевича. Основні жанрові засоби в характеристиці Царівни – колисковість, елегія. Її образ виписаний не помітно, у м'яких тонах.

Буря-багатир – специфічний, подібно до Діда Мороза, персонаж природи, пов'язаний з яскраво образною і зоровою асоціативністю. Його постійний засіб музичної характеристики: хроматичні пасажі з підкреслено хвилястим малюнком, що гостро злітає.

Партія Івана Королевича в другій картині опери виявляється у владі одурманюючих пряних гармоній дивної красуні Кощіївни; «зла» колискова Царівни ненаглядної Краси в третій картині насичується дисонансними гармоніями і тритоновими інтонаціями Кощія. «Царівна немов хоче обплутати Кощія павутиною холодних злих інтонацій, які душать її в Кощійовому царстві». Сфера лейтмотивізму Кощія проникає і в сцену Богатиря і Кощіївни, де спокуслива діва неодноразово намагається знищити прекрасного витязя («Заснув...твоя година настала, прекрасний витязь! Простися з життям!»). Така система організації тем в перспективі розгортання вищого рівня оперної форми.

Широко розвинені М. Римським-Корсаковим колористичні тенденції романтичного мистецтва. Картинність, мальовничість – одна з важливих складових його стилю. Римський-Корсаков бачив світ очима художника, про що яскраво свідчить, зокрема, його «кольоровий» слух. Музика відображає казкові образи у своєму звучанні, додаючи цим образам небувалої барвистості.

Романтичність та реалістичність характеристики казкових героїв М. Римського-Корсакова отримало свою звукову виразність від гнучких і примхливих мелодичних ліній до тембрової різноманітності оркестру, спрямова ної на створення барвистого світу казки

***Література:***


1. Дун Синьюань. Музичні принципи створення образа персонажа в операх М. А. Римського-Корсакова. *Музичне мистецтво і культура. Науковий вісник Одеської національної академії імені А. В. Нежданової*. 2017. Вип. 25. С. 338–349.
2. Ручьевская Е. А. «Руслан» Глинки, «Тристан» Вагнера и «Снегурочка» Римского-Корсакова: Стиль. Драматургия. Слово о музыкке. Санкт-Петербург : Композитор, 2002. 396 с.
3. Скрынникова О. А. «Золотой петушок» : К проблеме архетипического в творческом процессе Римского-Корсакова. *Процессы музыкального творчества. Труды РАМ им. Гнесиных*. Вып. 3. Москва, 2008. 243 с.
4. Цуккерман В. А. Музыкально-теоретические этюды. О музыкальной речи Римского-Корсакова. Москва : Советский композитор, 1975. 464 с.


## КЛАСИЧНИЙ ТАНЕЦЬ У МІЖСТИЛЬОВІЙ ВЗАЄМОДІЇ


***Цимбалюк Арсеній (4 курс), Власенко Ірина***

*Науковий керівник – канд. мист., доцент І. М. Власенко*


У сучасній мистецькій освіті зростає роль навчання танцю. Його привабливість для молоді пояснюється самими видовими особливостями хореографії: потреба у фізичній активності, емоційній розрядці знаходить природний вихід через пластику тілесних рухів. Протягом історії танець набув різноманіття стильових проявів, які характеризують певні часові та просторові одиниці соціокультурної дійсності. Якщо в більш давні епохи «спеціалізація» танцівника визначалася наявним місцевим стилем хореографії або соціальним статусом, у наш час перед танцівником стоїть проблема вибору стилю для творчої самореалізації. На жаль, сучасна практика показує зниження інтересу дітей і молоді до класичного танцю на користь бального і сучасного. Такий стан проблеми спонукав нас до спеціального вивчення ролі класичного танцю у міжстильовій взаємодії.

Класичний танець є добре вивченим у балетознавстві та хореографічній педагогіці. Йому присвячені праці Н. Базарової, Г. Березової, А. Ваганової, В. Красовської, В. Костровицької, В. Мей, О. Писарева та ін. Класичний танець у різних аспектах розглядається в публікаціях сучасних вітчизняних вчених: О. Крилової, Г. Перової, М. Погорілої, Т. Путіліної, Л. Цвєткової, Д. Шарикова та ін. Однак через потребу популяризації здобутків класичного танцю на місцях

проблема розгляду класичного танцю у його різноманітних зв'язках залишається актуальною.

*Метою роботи* є виявлення ролі класичного танцю у міжстильовій взаємодії з використанням народного, бального та сучасного танцю.

Класичний танець, що виник у XVII ст., зберігав свої основи і набував досвіду методик його викладання. Особливості засвоєння класичного танцю були важливими для формування національних шкіл хореографічного виконавства. У XX ст. питання професійної хореографічної освіти поєдналися з чіткими науково-методичними принципами, чому сприяло розширення мережі навчальних закладів, розробка різноманітних програм спеціального призначення, активне створення навчально-методичного інструментарію. Вітчизняна підготовка танцівника класичного танцю ґрунтується на досконалій і перевіреній досвідом системі А. Ваганової [1]. Незважаючи на приналежність до XX ст., ця система своїм корінням йде у більш давні традиції класичного танцю, узагальнює кращі їх здобутки. А. Ваганова спиралася на досвід своїх педагогів – Х. Йогансона, М. Легата, О. Преображенської – та на власний досвід у виконавстві та педагогіці. Глибшим витоком системи А. Ваганової є школа італійця К. Блазиса, сформована у 1820–1850-х рр. На посаді директора Міланської Імператорської академії балету К. Блазис сприяв зміцненню слави італійської школи класичного танцю, що полягала, зокрема, у плануванні занять. К. Блазис наполягав на поєднанні в уроці танцю практичної та теоретично-лекційної складової. Їх органічне поєднання виявилося перспективним для розвитку хореографічної педагогіки та, зазнавши актуальних трансформацій, використовується і досі.

Система А. Ваганової передбачає спеціальні рухові вправи, які дозволяють розвинути пластику тіла, зробити рухи красивими, виразними і ритмічними [1]. Недарма в попередні століття вміння танцювати мало етикетний зміст і визначало приналежність людини до високої культури. При цьому основна роль, починаючи з XVII ст., відводилася саме класичному танцю. Професія танцмейстера дорівнювала вчителеві гарних манер і цінувалася надзвичайно високо.

Проте не слід забувати, що класичний танець у своїй основі зародився від народної творчості. Використовувані в народі рухи, потрапивши в інше середовище, «окультурилися» завдяки їх відбору, виробленню манери виконання, ускладненню і урізноманітненню музичного супроводу. Протягом історії з народного танцю вийшли танець класичний і бальний. Стимулом для якісного стрибка в розвитку хореографії стала доба Відродження з її потребою в піднесенні світського життя. Саме в добу Відродження включення хореографії в дозвіллєву практику зумовило появу бального танцю, а у поєднанні з театралізованим дійством викликало до життя явище балету. Заснований на класичному танці балет став вершиною хореографічного мистецтва і поступово перемістився з палаців у театральні будинки, залучаючи до себе велику кількість шанувальників.

Завдяки балету класичний танець набув рис універсальності. Сьогодні не підлягає сумніву, що він лежить в основі будь-якого сценічного виду танцю. Викладання історико-побутового, бального, характерного танцю, класу хореографічного ансамблю неможливе без опори на класичний танець. Він дозволяє вдосконалити професійні здатності танцівника, потрібні для виконання всіх видів танцю (координація, розтяжка, гнучкість, відчуття рівноваги, високий стрибок, швидкість змін позицій тощо).

Поєднання елементів класичного танцю з народним забезпечило формування у XX ст. явища національних балетів, зокрема українського. Якщо класичний танець на початку свого існування запозичав рухи народного танцю, то в Новітній час відбувався зворотній процес – рухи класичного танцю поєднувалися з народними, набували іншої, більш «розмашистої» виконавської манери, потребували іншого музичного супроводу. Органічним синтезом класичного і народного танцю можна вважати народно-сценічний танець, опанування якого потребує від танцівника обізнаності в обох видах хореографії [2]. Гнучка взаємодія класичного і народного танцю розвиває хореографічну лексику, роблячи її «багатошаровою». Як зазначають сучасні науковці, взаємодія видів танцю чи не найяскравіше проявляється у трансформації стрибків: «у сучасних балетних виставах ми можемо спостерігати, як завершуючи віртуозний стрибок, танцюрист приходить в arabesque чи attitude, поєднуючи їх з наступним па. Саме в нестійкості цих положень закладена подальша динаміка, поєднання в наступних па веде до органічної будови хореографічної фрази, тим самим, створюючи логічний розвиток дії» [5, с. 7–8].

На відміну від стрибків, притаманних переважно чоловічому танцю, лексика жіночого танцю в межах народно-сценічної хореографії збагачується здебільшого видами круток. Вчені зазначають: «На основі технології обертання, притаманного жіночому класичному танцю, у поєднанні в основному з endedaus, створено цілий ряд жіночих круток: веретено, крутка по діагоналі на одній нозі, крутка з флік-фляком тощо» [4, с. 110].

Вищезазначене свідчить: вплив класичного танцю не лише пристосував народний танець до сценічних умов, але і ускладнив його мову, що позначилося на сферах хореографічної лексики, загальної будови, особливостей драматургічного розвитку . Визначними діячами вітчизняного національного балету, які стверджували взаємодію класичного і народного танцю були В. Верховинець, П. Вірський, М. Соболь, В. Авраменко. Досконалим знавцем «танцювальних мов» називали П. Вірського. Він уславився віртуозністю поєднання різнорідних елементів, деталізованістю опрацювання рухів, сміливістю щодо збагачення мови танцю. Саме синтез народної і класичної хореографії дозволив П. Вірському, на нашу думку, досягти в танці метафорично-узагальнених загальнолюдських смислів, що забезпечило сприйняття його українських композицій по всьому світу. Сучасні хореографи і учнівська молодь і сьогодні орієнтуються на здобутки П. Вірського в сфері народно-сценічного танцю.

Вагомим є вплив класичного танцю і на танець бальний. На зорі свого становлення класичний і бальний танець розвивалися паралельно. Вони використовували однакову хореографічну лексику, однак класичний танець більше орієнтувався на отримання глядацьких вражень під час сценічного втілення, а бальний – на безпосереднє проведення часу відпочинку в світському побуті заможних освічених верств населення. Знання норм класичного танцю у бальному забезпечувало не створення художніх образів, а дотримання етикету, що сприяло соціалізації особистостей. У XX ст. бальний танець відмежовується від побутових практик і набуває самостійності як вид спорту. З'являються так звані «бально-спортивні» танці, виконання яких ставить метою досягнення успіху в змаганнях. Виконавцям таких танців потребувалася величезна техніка, що зумовила пристосування вправ класичного танцю до вимог бально-спортивного. Здобутки методики класичного танцю стали в нагоді підготовці бальників. Наприклад, виворотність, необхідна у класичному танці, у бальному розвиває здатності рівноваги, правильного маху ніг, якісного виконання різноманітних кроків, позиційних переходів, елементів, що потребують розтяжки тощо. Класичний екзерсис є корисним як для виконання європейської, так і латиноамериканської програми, що робить його використання універсальним.

Класичний танець є доцільним і для навчання сучасного танцю. Деякі види останнього (наприклад, контемпорарі) використовують класичну лексику, інші – поодинокі її елементи. Чільне місце належить демі-класиці, що поєднує традиції балетного виконавства з джазом, модерн-танцем, етнічно характерними рухами тощо. Принципова відмінність сучасного танцю полягає у збільшенні ролі імпровізації, що потребує від танцівника доброго знання ключових рухових елементів та вміння їх швидко комбінувати. Класичний танець з його розвиненою систематикою сприяє формуванню комбінаторного мислення. Специфікою сучасного танцю також є ускладнення рухів на основі технік «ізоляції» та «напруги – розслаблення». Перша техніка передбачає незалежність руху частин тіла, друга техніка – вміння розслабляти одну частину тіла при другій напруженій. Впровадження елементів класичного екзерсису для опанування цих технік забезпечує володіння диханням, диференціацію рухів, навички координації. Значна увага в класичному екзерсисі має приділятися партерним рухам і розтягуванням. Вправи на підлозі сприяють рухливості суглобів, поліпшують еластичність м'язів і зв'язок, збільшують силу м'язів, розвивають гнучкість [3, с. 64]. Також корисними є класичні вправи босоніж на середині зали, піруети на різні вільно побудовані комбінації glissade і gete [3].

Отже, класичний танець справив вплив на всі види танцю. Його елементи застосовуються сьогодні від народно-сценічної до сучасної хореографії. Оволодіння основами класичного танцю забезпечує танцівнику будь-якого виду танцю красу і правильність рухів, поліпшення фізичних якостей (гнучкості, координації, розтяжки, висоти стрибка тощо). Класичний танець виступає рушієм міжстильової взаємодії, прокладаючи шлях від давніших видів танцю

(народного, побутового) до найактуальніших практик сучасного і бально-спортивного танцю. Відповідно, мова класичного танцю «кодифікує» смисли різноманітних хореографічних технік і має перспективу породження інших стильових напрямів.

***Література:***


1. Ваганова А. Я. Основы классического танца : уч. пособие. Изд. 6-е. Санкт-Петербург : Лань, 2000. 192 с.
2. Зацепина К., Климов А., Рихтер К., Толстая Н., Фарманянц Е. Народно-сценический танец. Ч. 1. Москва : Искусство, 1976. 225 с.
3. Котенко Н. В. Особенности хореографической подготовки в спортивных танцах. *Вестник спортивной науки*. *Труды молодых ученых*. 2012. № 2. С. 63–66.
4. Сердюк Т. І. Місце та значення віртуозних рухів українського народно-сценічного танцю у фаховій підготовці студентів-хореографів. *Збірник наукових праць Бердянського державного педагогічного університету*. Педагогічні науки. 2013. № 3. С. 108–112.
5. Тарасов Н. И. Классический танец. Школа мужского исполнительства. Санкт-Петербург : Лань, 2005. 496 с.
6. Цвєткова Л. Ю. Методика викладання класичного танцю : підручник. Вид. 2-е. Київ : Альтерпрес, 2017. 324 с.


## ТРАКТУВАННЯ ПОНЯТТЯ «БІДЕРМАЙЕР» У НАУКОВІЙ ЛІТЕРАТУРІ


***Цікуренко Жанна (магістр, 1 курс)***

*Науковий керівник – канд. мист., доцент І. М. Власенко*


Сьогодні відчувається необхідність переосмислення музичної спадщини з урахуванням новітніх досліджень стильових феноменів у їх взаємовпливі та здатності до розвитку в актуальних соціокультурних умовах. До таких феноменів, безумовно, належить бідермайер. У своєму розвитку він не обмежився стилем мистецтва, а став виразником своєрідного світогляду, що породив новий тип культури. Через цю багатовимірність бідермайер вивчається різними галузями мистецтвознавства (літературознавство, музикознавство, теорія та історія образотворчих мистецтв), естетикою, культурологією,

соціологією. Перехідний характер даного стильового утворення зумовлює взаємодію з іншими стильовими напрямками, що складає особливий інтерес для наукового дослідження.

Ґрунтовні дослідження бідермайеру презентовані працями німецьких (Г. Вейд, Р. Гаманн, Г. Зенгле, Х. Кіндерманн, П. Клукхон, Р. Маджут, Ф. Мартіні та ін.), російських (О. Іванова, Д. Лихачов, О. Михайлов, Д. Сараб'янов та ін.), українських (З. Жмуркевич, М. Наєнко, Д. Наливайко, І. Панькевич, Д. Чижевський та ін.) вчених. Бідермайер у музиці вивчають наші співвітчизники: О. Козаренко, О. Муравська, І. Навоєва, Ю. Олейнікова, Н. Чуприна та ін. Проте досі немає єдиного погляду на сутність даного явища.

*Метою* нашої роботи є аналіз наявних трактувань поняття «бідермайер» у науковій літературі.

Етимологія поняття «бідермайер» (або «бідермейер») має літературне походження і йде від власного імені. Німецькі поети Л. Ейхродт і А. Куссмауль усередині XIX ст. вигадали персонажа Готліба Бідермейера – скромного поета-міщанина, який оспівував домашні радощі. Вірші мали гумористичне, сатиричне забарвлення, а їх неіснуючий «автор» сприймався «високою» інтелігенцією здебільшого критично через відсутність масштабних ідеалів та інтересів. Поступово власне ім'я «Бідермейер» стало узагальнюватися, синонімізуючись із поняттями «обиватель», «міщанин» або «бюргер». Якщо два перші виявляють соціальну характерність явища (устрій приватного життя), то третє акцентує його національно-територіальну приналежність. Такий шлях вів до становлення «бідермайеру» як терміну. Зародившись від конкретного імені, він акцентував типові риси, і згодом позначив актуальне для даного середовища соціальне явище.

Інша синонімізація співвідносила бідермайер з поняттям консерватизму, що одночасно і відповідало реставраційній по суті епосі, яка його породила, і посилювало негативний відгук з боку романтично-революційно налаштованих представників австро-німецького суспільства.

Як і у більшості випадків, поняття бідермайеру оформилося пізніше, ніж саме мистецтво цього стилю. Початково в середовищі науковців стиль бідермайер сприймався критично. З цього приводу Д. Лихачов писав: «Від самого початку свого виникнення стиль бідермейер піддавався нападкам з боку знавців мистецтва – як стиль еклектичний, а тому смішний і позбавлений смаку. Це відобразилося в самій назві цього стилю, наданій йому ворогами» [4, с. 173]. У першій третині XX ст. німецькі вчені стали виявляти великий інтерес до епохи Реставрації і бідермайеру як її дітища. В умовах, що склалися між двома світовими війнами, з їх активізацією нацизму та зародженням фашизму реставраційні стабілізуючі історичні періоди стали здаватися більш привабливими і гідними глибоких наукових досліджень.

Відмінності тлумачень терміну «бідермайер» німецькими вченими пояснювалися їх оціночними поглядами на епоху. Велика кількість досліджень стосувалася літературознавства (Г. Зенгле, Р. Маджут, Г. Понгс, Х. Кіндерманн,

Ф. Мартіні), пропонувалися різні терміни для назви цього напряму. Найбільш життєздатним все одно виявився термін «бідермайер», запропонований П. Клукхоном. Вчений розумів бідермайер як перехідну стадію між романтизмом і реалізмом.

Стосовно образотворчого мистецтва термін «бідермайер» був запропонований вченим Г. Беттіхером (1894) стосовно художнього оформлення інтер'єру. На початку XX ст. вийшли статті А. Шестага про бідермайер у образотворчому мистецтві. У 1922 р. з'явилася фундаментальна праця П. Шмідта «Живопис бідермайеру» [6, с. 8]. У вітчизняному мистецтвознавстві термін закріпився завдяки ініціативі Д. Сараб'янова.

У науковій літературі немає єдності стосовно сутності бідермайеру. Являє він собою стиль чи епоху, по-різному вирішується вченими. Більшість науковців (М. Бент, Г. Вейд, В. Власов, Д. Лихачов та ін.) розуміє бідермайер як стиль. Поняття бідермайеру як стилю має свої рівні – художній стиль, стиль окремого виду мистецтва, стиль епохи, стиль життя.

Найширше трактування бідермайер отримує в понятті *стилю життя*. Дослідниця Н. Єлінер зазначає: «Стиль життя – загальна історична проблема системних взаємодій у західноєвропейській культурі, що визначають світовідчуття, світорозуміння і світогляд у системі «людина – суспільство», без яких немислима оцінка стилю як явища і процесу» [2, с. 41]. Бідермайер створює культ домашнього родинного життя, невід'ємного від національних рис німецького характеру (ґрунтовність, стабільність, охайність, неквапливість).

Оскільки мистецтво бідермайеру мало значне поширення, відображало загальні світовідчуття конкретного історично сформованого соціуму в певному часовому проміжку його можливо розглядати як *стиль епохи*. Поняття стилю епохи є дещо вужчим за поняття «стиль життя». Дослідники по-різному трактують стиль епохи: 1) як стильові якості певного часового проміжку; 2) як масштабну стилістичну єдність. Друге трактування пропонується в працях Ю. Борєва, Д. Лихачова та ін. Єдність стилю епохи, як вважає Д. Лихачов, нівелює розвиток індивідуальних стилів [4]. З такої точки зору виходить, що стиль епохи може проявлятися виключно в «моностильових» епохах. Починаючи з XVII ст., починається динамічна зміна та співіснування різних стильових характеристик. Тому ряд вчених сучасності (О. Іванова та ін.) не погоджується з думкою про приналежність бідермайеру до стилю епохи [3].

Бідермайєр як *художній стиль* позначає напрямок у мистецтві або творчість майстрів, яка, на думку В. Власова, засновується на «повній відповідності обставин життєвого укладу, побуту широкого кола людей, їх внутрішнього світу формам мистецтва» [1, с. 122].

Як *стиль окремого виду мистецтва* бідермайер має локалізованість, він виразно проявився в інтер'єрі, виготовленні меблів, живописі, прикладному мистецтві, музиці [5] тощо.

Інше питання, яке викликає суперечки в науковому світі, міра поширення бідермайеру і, відповідно, можливість застосування даного терміну до різних

національних утворень. Ряд вчених обстоює локальне визначення терміну як феномену австро-німецької культури. Так, дослідниця О. Іванова пише: «стиль бідермайер – це одна зі специфічних форм відображення дійсності в німецькій культурі XIX ст., характерні особливості якої визначає внутріполітична стагнація, територіальна будова країни, уклад життя німецького бюргерства в цілому» [3, с. 169]. О. Іванова визначає бідермайер як суто німецький культурний феномен.

Принципово іншу позицію займають сучасні українські вчені (О. Козаренко, Ю. Олейнікова, Н. Чуприна та ін.). Так, Н. Чуприна вважає, що сама прилученість бідермайеру до ідеалів Реставрації вказує на різнонаціональні його прояви [7, с. 10], відмінні від німецького витоку.

Стиль бідермайер по своїй суті є перехідним і навіть полістилістичним утворенням. Це пояснює різне його тлумачення науковцями. Деякі вчені вважають бідермайер не самостійним стилем, а здрібненою модифікацією класицизму в стадії ампіру. Ряд дослідників вживає стосовно бідермайеру поняття «еклектичний» стиль. При цьому сама сутність еклектики тлумачиться по-різному. Так, В. Власов акцентує у розумінні еклектики механічність поєднання елементів [1]. У такому тлумаченні поняття еклектики набуває негативного змістового відтінку. Інший підхід трактує еклектику як потенціал для виникнення нових художніх якостей, що є саме по собі позитивним. Такого погляду дотримується Д. Лихачов [4]. Еклектичність бідермайеру засвідчує взаємодію стилів, що уможливилася від Нового часу.

Отже, бідермайер являє собою стиль, здатний проявлятися на різних рівнях (стиль життя, художній стиль, стиль епохи, стиль конкретного виду мистецтва) та в різних видах мистецтва. Аналіз наукової літератури показав, що сучасний розгляд стилю має спиратися на міждисциплінарний підхід, який включає погляди філософії, соціології, психології, історії, мистецтвознавства. Саме такий підхід дозволяє розглядати бідермайер як єдину складну систему, що постала відображенням світовідчуття бюргерства першої половини XIX ст.

У визначенні даного поняття ми приєднуємося до Н. Чуприної і вважаємо, що бідермайер – це самостійний напрям епохи Реставрації, який опонував матеріалізму-раціоналізму художнього мислення минулих століть, але відтворював у «малих формах» масштабні ідеї минулого в пам'ять про символізм духовного мистецтва ранньохристиянської традиції [7, с. 48].

### *Література:*

1. Власов В. Г. Стили в искусстве : Словарь в 3-х т. Том 1. Санкт-Петербург : Лита, 1998. 672 с.
2. Елинер Н. Г. Процессы стилеобразования в пространственных искусствах. Опыт применения системно-культурологического подхода. Санкт-Петербург : Петрополис, 2005. 127 с.

3. Иванова Е. Р. Бидермейер: проблема стиля. *Вестник ОГУ*. № 9 / сентябрь, 2006. Ч. 1. С. 167–173.
4. Лихачев Д. С. Историческая поэтика русской литературы. Смех как мировоззрение и другие работы. Санкт-Петербург : Алетейя, 2001. 566 с.
5. Олейникова Ю. В. Бидермайер и его проявления в вокальной музыке XIX – XX веков : дис... канд. искусств. Одесса, 2010. 217 с.
6. Федотова Е. Д. Бидермайер. Москва : Белый город, 2005. 50 с.
7. Чуприна Н. Н. Фортепианный бидермайер: генезис и онтология : дис... канд. искусств. Одесса, 2013. 171 с.

## ЗДОРОВ'ЯЗБЕРІГАЮЧІ ТЕХНОЛОГІЇ: ТЕОРЕТИЧНИЙ АСПЕКТ

***Яблуновська Ірина (4 курс)***

*Науковий керівник – канд. пед. наук, доцент Е. О. Кокарева*

В умовах науково-технічного прогресу, розвитку інформаційно-комунікативних технологій, соціально-економічних та екологічних перетворень, питання здоров'язбереження потребує особливої уваги. З кожним роком показники фізичного та психічного стану населення знижуються, відбувається наростання проблем з їх здоров'ям, що призводить до хронічних захворювань та знижує їх працездатність. Ефективним вирішенням озвученої проблеми, на нашу думку, є розвиток здоров'язберігаючих технологій та їх впровадження, в тому числі, в освітню систему. Незважаючи на достатню розробленість зазначеної проблеми, вона залишається актуальною, своєчасною та, на наш погляд, недостатньо реалізованою у навчально-вихованому процесі загальноосвітньої школи.

Питанням дослідження та розробки проблеми технологій займалися такі дослідники, як: Ш. Амонашвілі, В. Беспалько, І. Волков, П. Гальперін, С. Гончаренко, О. Дусавицький, Л. Занков, І. Зязюн, М. Кларін, А. Нісімчук, О. Падалка, В. Сластьонін, І. Смолюк, О. Янкович та інші.

Теоретичні та практичні аспекти проблеми здоров'язбереження розглядали такі вітчизняні та зарубіжні науковці, як: О. Авдєєва, І. Акімова, А. Аміров, Т. Андрущенко, В. Базарний, О. Богініч, Т. Бойченко, Ю. Бойчук, Л. Борисенко, Л. Волошина, О. Главінська, О. Гнізділова, Л. Горяна, Г. Давидюк, Г. Зайцев, В. Ковалко, І. Прокопенко, С. Свириденко, Н. Семченко, М. Смірнов та інші.

*Мета статті* – дослідити сутність здоров'язберігаючих технологій.

Протягом усього часу існування людства питання збереження здоров'я завжди було актуальним та має багатовікову історію. В могутніх давніх державах, таких, як Єгипет, Вавилон, Китай, Індія, Рим починає формуватися

уявлення щодо здоров'я людини як найголовнішого чинника її функціонування. Однією з перших оздоровчих систем стала індійська «Аюрведа», яка містила в собі рекомендації щодо збереження здоров'я: у людей завжди повинні бути чисті руки, ноги і волосся, чисто вимитим тіло [4, с. 221]. У Давній Греції першочерговим у системі виховання було формування гармонійно розвиненої особистості.

У Київській Русі центральним джерелом виховання і навчання була сім'я. Здоровий спосіб життя пов'язували з безгріховною діяльністю, яка дозволяла уникнути хвороб та негараздів. За часи Середньовіччя, в існуючих у той час школах, питанню здоров'язбереження не надавалося значної уваги, проте ідеалом вихованості вважали фізично загартовану та інтелектуально розвинену людину. З початком розквіту епохи Відродження, вчителі освітніх шкіл почали піклуватися про здоров'я своїх учнів, застосовуючи такі методи виховання, які сприяли гармонійному розвитку «тіла, розуму і серця». В епоху Просвітництва науковий інтерес до проблеми здоров'язбереження висвітлюється у дослідженнях Д. Локка і Ж.-Ж. Руссо, де розглянуті нові підходи її розв'язання.

За часи існування та розвитку Радянського Союзу, проблемі здоров'язбереження приділялася велика увага, що контролювалася організаціями системи охорони фізичного здоров'я. На початку XXI століття озвучене питання має не менш актуальний характер, адже в умовах комп'ютеризації та високого технічного прогресу змістилися акценти й проблема здоров'язбереження, у тому числі в умовах навчального процесу, на жаль, не виступає першочерговою.

Для того, щоб глибоко дослідити поняття «здоров'язберігаючі технології», вважаємо за необхідне розглянути його складові дефініції такі, як «технологія», «педагогічна технологія», «здоров'я», «здоров'язбереження».

Поняття «технологія» складається з двох складових: 1) «техно», що одночасно означає і мистецтво (уміння, майстерність) і ремесло (професійне заняття, професія); 2) «логія» – наука, опис. Тобто, пряме значення терміна «технологія» можна тлумачити як опис, з одного боку, майстерно здійсненої професійної діяльності, а з іншого – досконалої й оптимально організованої [7, с. 78].

На думку українських учених А. Нісімчука, О. Падалки, І. Смолюка, «технологія» – це діяльність, яка максимально відбиває об'єктивні закони предметної сфери і тому забезпечує найбільшу для даних умов відповідність результату діяльності поставленим цілям [6, с. 5]. В свою чергу, М. Кларін розуміє педагогічну технологію як сукупність функціонування всіх особистісних, інструментальних і методичних засобів, що використовуються для досягнення мети [5].

Доцільним для нашого дослідження є визначення поняття педагогічної технології В. Сластьоніна, який розуміє її як впорядковану сукупність дій, операцій і процедур, що інструментально забезпечують досягнення прогнозованого результату [9].

На сьогоднішній день у науковій літературі подано велику кількість трактувань поняття «здоров'я». Зокрема, А. Аміров стверджує, що «здоров'я – це абсолютна умова реалізації всіх закладених у людині можливостей, базис самореалізації, основа основ для досягнення людиною будь-яких успіхів» [1, с. 2]. Дослідник В. Базарний наголошує, що «здоров'я – це категорія резерву життя, життєздатності людини як цілісної істоти в єдності її тілесних і психічних характеристик» [2, с. 28].

На думку І. Прокопенка, освітні здоров'язбережувальні технології – це сукупності засобів, методів, форм, прийомів організації та проведення навчально-виховного процесу, спрямованого на здоров'язбереження учнів (створення безпечних і комфортних умов перебування вихованців у навчальному закладі, запобігання стресів і перевантажень, установлення суб'єкт-суб'єктних відносин учасників педагогічного процесу, забезпечення цілісного розвитку особистості [7, с. 211].

Поняття «здоров'язберігаюча технологія» відноситься до якісної характеристики будь-якої освітньої технології, що показує, наскільки вирішується задача збереження здоров'я. Також, здоров'язберігаючі технології можна розглядати як сукупність тих принципів, прийомів і методів педагогічної роботи, які за рахунок доповнення традиційних технологій навчання і виховання, наділяють їх ознаками здоров'язбереження [8, с. 113–116].

Важливою для нашого дослідження є думка дослідниці Л. Борисенко, що здоров'язберігаючі технології передбачають: зміну видів діяльності, чергування інтелектуальної, емоційної, рухової видів діяльності; групової й парної форм роботи, які сприяють підвищенню рухової активності, вчать вмінню поважати думки інших, висловлювати власні думки, правилам спілкування; проведення ігор та ігрових ситуацій, нестандартних уроків, інтегрованих уроків [3].

Слід зазначити, що на сьогоднішній день існує велика кількість здоров'язберігаючих технологій, серед них: музикотерапія, ароматерапія, ігротерапія, казкотерапія, фізкультхвилинки, динамічні перерви, пальчикова гімнастика, арт-терапія, кольоротерапія, дихальна гімнастика, вокалотерапія, психогімнастика, ритмотерапія тощо. Ми вважаємо, що їх впровадження у навчально-виховний процес загальноосвітньої школи допоможе у вирішенні однієї з основних проблем – зміцнення та укріплення здоров'я школярів.

На основі вивчення наукової та навчально-методичної літератури з проблематики дослідження можна зробити висновок, що питання розробки та реалізації здоров'язберігаючих технологій в освітніх закладах завжди є актуальним, важливим і потребує значної уваги. Проведене дослідження відкриває перспективу подальшого вивчення видів оздоровчої діяльності та їх впровадження у навчально-виховний процес загальноосвітньої школи.

***Література:***


1. Амиров А. О создании условий для сохранения и укрепления здоровья учащихся. *Химия в школе*. 2006. № 7. С. 2–6.
2. Базарный В. Нервно-психическое утомление учащихся в традиционной школьной среде. Сергиев Посад, 1995. 96 с.
3. Борисенко Л. Використання здоров'язберігаючих технологій у професійній діяльності майбутніх педагогів [Електронний ресурс]. URL : http://dspace.luguniv.edu.ua/jspui/bitstream/123456789/648/1/Borisenko_5.p
4. Загальна теорія здоров'я та здоров'язбереження : колективна монографія / за заг. ред. проф. Ю. Бойчука. Харків : Вид. Рожко С. Г., 2017. 488 с.
5. Кларин М. Педагогическая технология в учебном процессе. Москва : Знание, 1989. 77 с.
6. Нісімчук А. Педагогічна технологія : підручник для підготовки бакалаврів. Київ : Четверта хвиля, 2003. 163 с.
7. Педагогічні технології в підготовці вчителів : навч. посібник / за ред. І. Прокопенка. Харків : ХНПУ, 2018. 457 с.
8. Семченко Н. Впровадження ідей здоров'язберігаючої педагогіки у навчально-виховний процес ВНЗ. *Проблеми фізичного виховання і спорту*. 2010. № 11. С.113–116.
9. Сластенин В., Исаев И., Мищенко А., Шиянов Е. Педагогика : уч. пособие. Москва : Школа-Пресс, 1998. 512 с.


## ПЕДАГОГІЧНА ДІЯЛЬНІСТЬ Ф. ШОПЕНА


***Яблуновська Ірина (4 курс)***

*Науковий керівник – канд. пед. наук, доцент І. В. Могілей*


Творчість Ф. Шопена належить до найвеличніших вершин світової музичної культури. В його особистості дивовижно поєдналися обдарування композитора і виконавця. Ф. Шопен став засновником польської класичної музики й уславився як геніальний піаніст, створивши шедеври у різних фортепіанних жанрах [7].

Нині, через два століття творчість Ф. Шопена також не втратила своєї актуальності та унікальності. Його твори цікаві широкому загалу і постійно присутні в репертуарі піаністів. Ф. Шопен – «поет фортепіано»; мелодія є одним з його наймогутніших засобів вираження, яким композитор володів досконало. Крім того, вражає багатий арсенал піаністичних і величезний діапазон музичних засобів виразності, які він використовує у своїх творах [4].

Завданням педагогічної науки, й конкретно музичної педагогіки, є постійне впровадження інноваційних методик у сфері освіти та виховання нового покоління. Проте часто розробки нових педагогічних технологій будуються на основі методичного матеріалу, давно прийнятого і перевіреного часом. Однією з таких унікальних музично-педагогічних методик, які вчинили поворот у мистецтві навчання грі на фортепіано, є методика Ф. Шопена.

Творчість Ф. Шопена привертала увагу великої кількості видатних музикознавців і піаністів, які зверталися до вивчення фортепіанної спадщини в цілому, окремих жанрів, питань програмності у творчості композитора. Так, радянський музикознавець і професорМосковської консерваторії В. Цуккерман у «Нотатках про музичну мову Ф. Шопена» розглядає стилістичні та стильові особливості композитора; М. Єщенко в «Етюдах Шопена» робить виконавський аналіз його творів; К. Зенкін розглядає жанр мініатюри в роботі «Фортепіанна мініатюра Ф. Шопена»; Ю. Тюлін пише «Про програмність у творах Шопена»; О. Алексєєв розглядає педагогічний аспект у творчому доробку митця у праці «З історії фортепіанної педагогіки»; В. Ніколаєв у монографії «Шопен-педагог» вивчає безпосередньо його педагогічну методику [4].

*Мета статті* – проаналізувати педагогічну діяльність польського композитора-романтика XIX століття Ф. Шопена.

До творчої спадщини Ф. Шопена належить не лише виконавська та композиторська, а й педагогічна діяльність. При цьому одним із ключових питань у діяльності будь-якого музиканта-педагога є співвідношення традицій і новаторства. Під цим кутом зору педагогічна спадщина Ф. Шопена набуває для нас особливо важливого значення, бо служить для кожного піаніста прикладом справді діалектичного втілення педагогічного досвіду минулого у поєднанні з досягненнями сучасного йому фортепіанного мистецтва.

Спілкування з учнями різного рівня обдарованості відбувалося у Ф. Шопена на основі обопільного потягу до музики, при якому урок втрачав своє звичайне значення. Митець також багато розмірковував про фортепіанне мистецтво. Висловлювання про виконавство та педагогіку зустрічаються в його листах, спогадах учнів і друзів.

Велике значення Ф. Шопен надавав своїй «Методі». У шопенівській фортепіанно-педагогічній спадщині закладені плідні новаторські ідеї, що передбачали майбутнє і які не повністю були прийняті його сучасниками. «Ці ідеї здатні дати нові сходи в наші дні, коли стали все більше уваги приділяти постулату «навчання – вміння вчитися», а також широким змістовним узагальненням, формуванню критичної думки учня, здатної відторгнути трафарети, переживання як основі розуміння музичного мистецтва» [2].

У педагогіці Ф. Шопена питання про природу музичної виразності вирішується таким чином: «У силу того, що звук, подібно слову, є вираженням людської думки, художній образ можливо осягнути, вникнувши в задум, прихований зміст твору, який виявляється через використані автором засоби виразності, що створюють у комплексі його власний стиль» [3].

Ф. Шопен формулює *основний закон виконання*: «Грайте так, як ви це відчуваєте». Пропонований підхід не тільки був значно ефективнішим у плані пошуку виразних засобів та їх реалізації на інструменті, а й орієнтував учня на активний самостійний пошук художнього образу, що є найважливішою передумовою до його подальшої творчої діяльності [3].

Крім того, Ф. Шопен приділяв значну увагу збереженню і розвитку самостійності учня та його творчого потенціалу. Я. Мільштейн у книзі, присвяченій педагогіці Ф. Шопена, зазначає, що майстер «ніколи не нав'язував учневі свого плану інтерпретації, не впливав на політ його фантазії. Навпаки, якщо він бачив, що виконання учня, хоч і не відповідає його власній уяві, але було все ж досить живим, переконливим, що йде від щирого серця, то зазвичай говорив: «Я зіграв би не так, але те, що робите ви, можливо, краще» [3].

Нотатки Ф. Шопена у його трактаті «Метода» містять ті педагогічні принципи, які він незмінно втілював у життя при заняттях зі своїми учнями. Важливою особливістю педагогічної школи Ф. Шопена є той факт, що по суті *вона стала першою фортепіанною методикою*.

Педагогічній роботі Ф. Шопен приділяв багато часу, адже вона була основним джерелом його заробітку. Особливо високі вимоги Ф. Шопен висував до талановитих учнів. Урокиз ними, за спогадами учня К. Мікулі, часто «переходили у категорію «le mons orageuses» (бурхливих уроків), як їх називали учні; іноді вони покидали «алтар мистецтва» зі сльозами на очах, хоча й без будь-якого озлоблення проти свого улюбленого вчителя. Адже й суворість, й вибуховість Ф. Шопена, й наполегливість, з якою він змушував по декілька разів повторювати одне й те саме місце, поки воно не буде зрозумілим, – все це відбувалося у нього тому, що він дуже цікавився успіхами учнів. Часто уроки тривали по декілька годин до повного виснаження й вчителя, й учнів» [6].

На відміну від більшості вчителів того часу, Ф. Шопен приділяв дуже багато уваги художній огранці творів, ретельно працював над звуком, фразуванням. Як і у своїх творах, він не застосовував на уроках програмний опис музики, але іноді натякав на її зміст яким-небудь влучним порівнянням. Наприклад, стосовно пассажів із дрібних нот у Фантазії на польскі теми Ф. Шопен говорив: «Вони мають здаватися зімпровізованими; нехай їхнє гарне виконання буде наслідком досконалого й повного володіння інструментом, а не спеціального розучування» [1].

Велика кількість учнів бажали навчатися у Ф. Шопена, спілкуватися з ним та слухати його чарівну гру. Майстер виростив велику плеяду талановитих піаністів, які стали його друзями. Серед них: Ж. Матіас, С. Потоцька, С. Дюбуа, К. Мікулі, Т. Гутман, Т. Телефсен, М. Чарторийська, Н. Обрескова та інші [2]. Найбільш талановитим учнем Ф. Шопена був юний угорський піаніст К. Фільч, який володів феноменальним обдаруванням. «Коли хлопчик почне мандрувати, я закрою лавочку» – говорив Ф. Ліст [8, с. 36]. Виступи К. Фільча в Лондоні й Відні викликали сенсацію. Проте цьому видатному таланту не судилося розквітнути. К. Фільч пішов із життя у 1845 році у чотирнадцятирічному віці.

На уроках у Ф. Шопена завжди був присутній ентузіазм і захоплення. Усно й за інструментом педагог надавав своїм учням безцінні поради, які закріплювалися свідомою грою не тільки частин, але й цілих творів. Ф. Шопен з повагою ставився до індивідуального бачення музичного твору своїм учнем, особливо коли його інтерпретація була дуже переконливою.

За словами В. Ландовської, для Ф. Шопена ідеал фортепіанного виконання був дуже високим. Перші уроки для учнів перетворювались на муки: будь-яка дрібна деталь, яка не відповідала вимогам вчителя, викликала суворі нарікання. Також багато уваги Ф. Шопен приділяв виконанню акомпанементу в учнів. При цьому уроки з талановитими учнями набували характеру творчого спілкування, триваючи декілька годин.

Серйозним було ставлення Ф. Шопена-педагога до *вибору навчального репертуару*. Показовим є перелік авторів, якимвін надавав перевагу, а саме: Й. Бах, Й. Гайдн, В. Моцарт, Л. Бетховен, Й. Гуммель, Дж. Фільд, М. Клементі, Г. Крамер, І. Мошелес. Під час занять Ф. Шопен демонстрував яскраві виконавські ілюстрації творів своїх кумирів Й. Баха і В. Моцарта [2].

До репертуару учнів Ф. Шопена включалися також власні твори композитора. Проте подібна можливість надавалась лише окремим учням, оскільки для цього необхідним були володіння відповідною манерою виконання та художня зрілість музиканта. Композитор не припускав найменших викривлень в інтерпретації своїх творів, вважаючи, що орієнтири для розуміння музичного смислу закладені в самому творі, а не в коментарях до нього. Так, мазурку h-moll op. 33 № 4 треба було грати як баладу. Ніхто не задовільняв автора виконанням унісону в Мазурці op. 24 № 4. Ф. Шопен говорив, що це жіночі голоси хору. Він прохав, граючи їх, ледве торкатися інструменту. У Вальсі Des-dur op. 64 справжній темп повинен був початися з 5-го такту, коли з’являвся бас. Вступ потрібно було «розвернути, немов клубок» [9, с. 219, 227, 253]. Вивчення збережених свідчень показує, що Ф. Шопену були притаманні всі ті якості, за які нині змагається сучасна освіта у підготовці музиканта-педагога.

Працюючи зі своїми учнями, Ф. Шопен багато часу та уваги приділяв розвитку техніки. Вправи, етюди та п’єси він рекомендував грати не механічно, а з певним змістом. Учні вважали себе спадкоємцями шопенівської майстерності, достовірними хранителями «секретів» його гри, продовжувачами його піаністичної традиції [5].

У своїй педагогічній діяльності Ф. Шопен ніколи не був прибічником багатогодинного тренування за фортепіано. Він казав, що треба працювати менше, але продуктивніше; вважав, що денні заняття не повинні перевищувати трьох годин. Тож дані рекомендації педагога покладено в основу написання педагогічних принципів Ф. Шопена [2], до яких належать програмність, темп rubato, орнаментика, мистецтво «співу» на фортепіано, положення за інструментом, динаміка, аплікатура, артикуляція, фразування, педалізація. Педагогічні принципи Ф. Шопена передбачають вивчення основних

закономірностей музичного образу, його впливу на музичну мову і виразні засоби виконання.

Підсумовуючи, зазначимо, що фортепіанні твори Ф. Шопена відображають положення його педагогічної методики і є незамінними в педагогічному репертуарі піаніста-виконавця. У них знаходить відображення шопенівський піанізм як комплекс фортепіанних виразних засобів, який є еталонним для піанізму загалом. Використання шопенівських методичних установок і включення його творів до репертуару учня дозволяє значно підвищити ефективність навчання гри на фортепіано.

***Література:***


1. Алексеев А. Д. История фортепианного искусства : учебник в 3-х ч. Ч. 1 и 2. Москва : Музыка, 1988. 415 с.
2. Биография Фридерика Шопена (Frederic Chopin) [Электронный ресурс]. URL : http://www.c-cafe.ru/days/bio/000082.php
3. Каталова Э. Н. Романтизм. Шопен как поэт фортепиано. Его фортепианная метода [Электронный ресурс]. URL : http://www.google.com/Fromantizm-shopen-kak_poeht_forte-piano-ego_fortepia.doc&usg
4. Николаев В. А. Шопен-педагог : монографический очерк. Москва : Музыка, 1980. 93 с.
5. Особливості фортепіанної методики Ф. Шопена [Електронний ресурс]. URL : https://studopedia.org/6-4593.html
6. Стасов В. В день юбилея Гензельта. *«Новости и биржевая газета»* (1-е изд.). 1888, 21 марта.
7. Фридерик Шопен [Електронний ресурс]. URL : http://pianistandcomposer.blogspot.com
8. Lenz W. von Die grossen Pianoforte-Virtuosenunserer Zeitauspersonlicher Bekanntshaft. Berlin, 1872.
9. Lenz W. de. Les compositions de Chopin pour le piano. *Revue et Gazette musicale de Paris*, 1873.


## РОЗВИТОК ПОЧАТКОВИХ НАВИЧОК ГРИ ПО СЛУХУ


***Яшин Сергій (2 курс), Білоненко Георгій***

*Науковий керівник – ст. викл. Г. О. Білоненко*


Вміння підбирати мелодії на слух і акомпанемент до них необхідно кожному баяністові для практичної роботи як в художній самодіяльності, так і

на професійній естраді. На жаль, далеко не всі баяністи можуть це успішно робити, бо програма навчання в музичних закладах не передбачає в повній мірі розвиток подібних навичок. Систематичні заняття грою на слух протягом усього процесу навчання допомогли б розвитку музичних здібностей учня: збагатили його мелодичний і гармонічний слух, ще більш розвинули почуття ритму, музичну пам'ять і мислення [1, с. 32].

При грі на слух також виробляються і зміцнюються зв'язки музично-слухових уявлень і відчуття клавіатури, що в свою чергу веде до більшої свободи і впевненості при виконанні музичних творів. Розвиток слухових навичок дає можливість учневі глибше відчути музику, зрозуміти її зміст, готує до самостійної роботи над музичним твором. Гра по слуху розвиває творчу ініціативу, фантазію учня, наближає його до мистецтва імпровізації. Однак гра на слух до сих пір у повній мірі ще не увійшла ні в педагогічну практику, ні в навчальні програми.

Вміння підбирати на слух залежить від чіткості, ясності того, що учень внутрішньо чує. Здатність «внутрішнього слухання» потрібно розвивати з самого початку навчання музиці, бо виховання і розвиток музичного слуху є основою музичної освіти. На перших уроках в дитячій музичній школі учень підбирає по слуху найпростіші поспівки, оскільки ще не знає нот. Вчитель зацікавлений в тому, щоб учень якомога раніше (до освоєння нот) «заграв», знаючи, що гра нехай самих простих мелодій доставить йому велику радість і викличе жвавий інтерес до занять музикою. Ми рекомендуємо наступні поспівки:

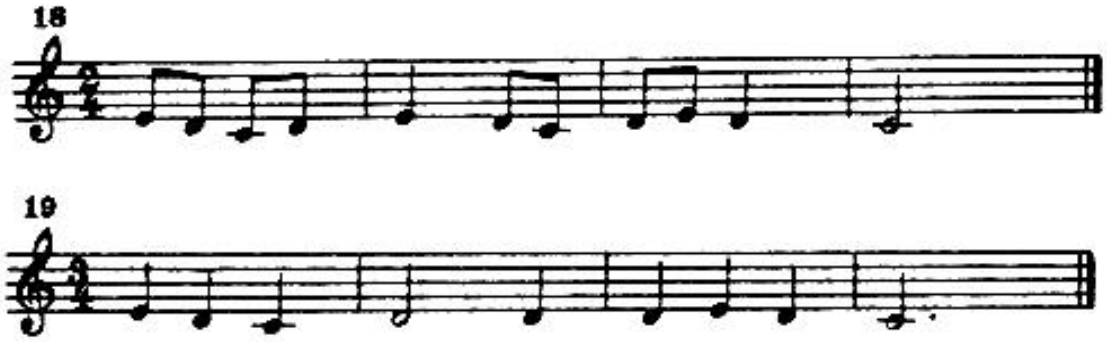


Передбачається, що заняття грою на слух будуть проходити як на уроці за фахом, так і вдома. Ряд спеціальних завдань необхідно вирішувати за допомогою педагога, залишаючи інші (подібні до них) для самостійного вирішення учнем, що сприяє закріпленню отриманих ним на уроці знань, розвитку його музичного мислення.

Безпосередньо грі на слух повинен передувати підготовчий період – один з найбільш кропітких етапів роботи, протягом якого учень отримає певні знання і вміння, необхідні для початкового підбору на баяні мелодій, їх гармонізації та акомпанементу. За цей час педагог також виявляє здібності учня до гри на слух, організовує його увагу. Для більш повного і глибокого засвоєння знань корисно супроводжувати рішення задач записом на шкільній дошці або в нотному зошиті

[4, с. 42]. Запис мелодії дасть можливість її «побачити», а отже міцніше утримати в пам'яті, що, звичайно, полегшує роботу з аналізу. При аналізі записаної мелодії легше направити слухову увагу учня на особливості її ритмічної будови, розвитку, взаємин різних рівнів ладу, осмислення змісту.

Слід привчати учня запам'ятовувати мелодію не окремими звуками, а закінченими побудовами (мотивами, фразами), домагаючись чіткого уявлення її ладової і метроритмічної основи, закладеного в ній музичного образу. Аналіз мелодії можна робити і у вигляді усного диктанту з подальшим записом. Матеріалом для подібних вправ можуть слугувати прості народні мелодії з невеликим звуковим діапазоном (в обсязі терції, кварти):

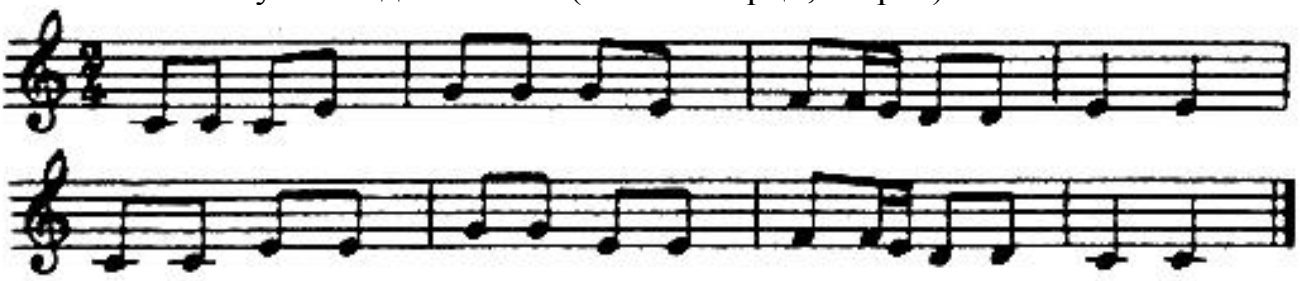

Описаний етап роботи є початковим, мабуть, найважчим, але дуже важливим в справі розвитку навичок гри по слуху. Звичайно, тут необхідний індивідуальний підхід до кожного учня окремо [2, с. 65]. Одним, більш здатним, досить буде виконати по кілька запропонованих вправ для закріплення того чи іншого навику, іншим потрібно збільшити їх кількість. Необхідно поступово розширювати звуковий діапазон вправ, ускладнюючи їх ритмічний малюнок.

Матеріалом для таких вправ можуть служити мелодії народних пісень та окремі фрагменти з класичної музики. Специфіка будови баяна з готовими акордами на лівій клавіатурі дає можливість учневі порівняно легко знаходити потрібну гармонію, зіставляючи її звучання зі звучанням мелодії. Однак це не виключає підбору акомпанементу і на виборній клавіатурі. Принцип підбору акомпанементу на слух як на готовій, так і на виборній клавіатурі один і зводиться на перших порах до визначення приналежності звуків мелодії до певного акорду основних ступенів мажорного і мінорного ладу і знаходженню ритмічного малюнка акомпанементу, що сприяє розкриттю характеру мелодії.

Гармонізація мелодії без формального дотримання правил голосоведення набагато спрощуєз асвоєння матеріалу, що вивчається. Звичайно, така «гармонізація» примітивна. Але в даний момент ми і не ставимо собі за мету навчити учня правилам голосоведення. Наше завдання зводиться до того, щоб на початковому етапі навчити учня вільно і свідомо оперувати акордами основних ступенів при гармонізації найпростіших народних мелодій.

З придбанням необхідних теоретичних знань, практичних навичок і зі збагаченням музично-слухових уявлень учень зможе згодом використовувати для гармонізації мелодій акорди інших ступенів, застосовувати різні обернення акордів, ускладнювати фактуру викладу акомпанементу, правильно вести

голоси. Мелодії-вправи для гармонізації, складені зі звуків певних акордів привчать учня шукати природну гармонію в будь-якій мелодії.

Важливо, що підбираючи мелодії на слух, гармонізуючи їх, знаходячи відповідну ритмічну організацію акомпанементу учень долучається до творчості [3, с. 71]. А те, що це процес творчий – безсумнівно.

***Література:***


1. Башиш Е. В. Импровизация как способность творческой выразительности. Ленинград : Музыка, 1975. 67с.
2. Давидов М. А. Теоретичні основи формування виконавської майстерності. Київ : Музична Україна, 1997. 82 с.
3. Липс Ф. Р. Искусство игры на баяне. Москва : Музыка, 1985. 98 с.
4. Мальцев С. Д. О психологии музыкальных импровизаций. Москва : Музыка, 1991. 88 с.

## ХУДОЖНЬО-ГРАФІЧНЕ ВІДДІЛЕННЯ

# ПЕРЕДАЧА ОБРАЗУ В ПОРТРЕТІ ЧЕРЕЗ ЗОВНІШНІ ТА ВНУТРІШНІ ХАРАКТЕРНІ РИСИ ЛЮДИНИ

***Волкова Таїсія (4 курс)***

*Науковий керівник – ст.викл. О.Ю. Щербаков*

Портрет – це один із найважливіших і найдавніших жанрів образотворчого мистецтва. Протягом століть портретний жанр був актуальним, через нього ми можемо прослідкувати за розвитком людства, тенденціями, емоційним станом, історичними подіями, та прогресом у цілому.

Вивчення портретного жанру є однією із складових аналізу особливостей людини в контексті історично – культурного прогресу, тому портретний жанр потребує ґрунтовного дослідження. Портрет стає все більш значимий не лише в художній творчості, але й в широких сферах: культурних, соціальних, політичних. Мистецтво представляє людину саме як діапазон реалізації індивідуальності. Це дає можливість розглянути портрет як особливу форму пізнання людини, в якій виражаються соціальні, етичні, естетичні, філософські уявлення про особистість.

Метою статті є аналіз передачі художнього образу через відображення особливостей його зовнішнього виду та розкриття духовної сутності персонажа.

Портрет в образотворчому мистецтві – це зображення людини або групи людей, виконане за допомогою художніх засобів і образів. Цей жанр передає, розкриває внутрішні та зовнішні характеристики зображуваного об’єкта (об’єктів), виступає транслятором побаченої реальності. Портрет – це один з найпоширеніших жанрів у живописі. На полотні зображується людина, а разом з цим не тільки її зовнішність, а й часто недоступні загальному погляду внутрішній світ і риси характеру. Цей жанр образотворчого мистецтва дуже персональний, чому і цікавий суспільству в цілому [1, с. 43].

Вимога портрету – це схожість з оригіналом. Портрет повинен точно відобразити зовнішність людини, але просто скопіювати зовнішні риси, хоча це і покладено в основу портрета – замало. Бо справжня глибина портрета полягає в розкритті психологічного світу людини. Тому важливо щоб художник вмів помічати особливості в міміці, у виразі очей в жестах і позах, в манері ходити,

сидіти, одягатися, говорити, також бачити прояв тих чи інших рис характеру, звичок, переживань, настрою та почуттів. Все це і створює повноцінний індивідуальний образ особистості.

Портрет може мати різне смислове навантаження. Художник, зображуючи людину, прагне, перш за все, відкрити індивідуально психологічні властивості людини. І ці чарівні якості, відомі тільки вузькому колу людей, надають портрету інтимний характер.

У 1780 – і роки, художник Дмитро Григорович Левицький – російський живописець українського походження, академік, майстер парадного і камерного портрета, створив унікальну портретну галерею діячів російської культури. Особливою теплотою відрізняються інтимні портрети Левицького, створені в період розквіту творчості художника (сер 1770-х – поч. 1780-х). Одне з найкращих творінь Левицького – портрет молодої М. Дьякової, поетичний, життєрадісний, написаний у широкій кольоровій гамі теплих тонів.[2, с.60]

Добре написаний портрет, як вважається, повинен показувати внутрішню сутність моделі з точки зору художника – не тільки фізичні, але й духовні риси. Подібна необхідність була сформована ще на зорі складання європейського портрета, коли в 1310 році Петро д`Абано сказав, що портрет повинен відбивати і зовнішній вид, і психологію моделі. Так, Латур говорив про свої моделі: «Вони думають, що я схоплюю тільки їхні риси обличчя, але я без їх відома спускаюся в глибину їх душі і опановую нею повністю». [2, с. 14]

Скласти психологічний портрет – означає визначити психологічну своєрідність конкретного обличчя, звернувши увагу на ті характеристики, що можуть бути безпосередньо використані для рішення даного завдання.

Структура створення психологічного портрету:

1. Зовнішні ознаки психологічних властивостей людини (особливості носіння одягу, взуття, манера говорити, жестикуляція, міміка, особливі прикмети і т.д.).

2. Психологічні особливості способу життя людини (характеристика занять, відношення до них, способів задоволення потреб).

3. Особливості проведення дозвілля.

4. Коло спілкування (з ким і як часто спілкується).

5. Статус у рольовому поводженні людини в системі спілкування.

6. Характер прийнятих рішень.

7. Конкретні вчинки. [3, с. 52]

Для складання психологічного портрету треба виділити наступні індивідуально-психологічні якості (особливості) особистості:

а) міміка, жести, темпоінтонаційні особливості мови (свідчать про темперамент людини);

б) зміст висловлень (говорить про мотиви, ціннісні орієнтири);

в) лексика і характер висловлень (свідчать про професійну приналежність);

г) говір (говорить про національність, місця постійного чи тривалого проживання);

д) жестикуляція, манера носіння одягу (допомагають судити про вік, досвід і статус). [3, с. 54]

Об'єктивність психологічного портрету може бути забезпечена тільки в тому випадку, коли виявляється й оцінюється весь комплекс зовнішніх ознак станів і властивостей людини. Вирішальне значення при цьому має вміння швидко оцінювати людину за наступними критеріями:

1) рівень самооцінки;

2) склад розуму;

3) потенціал впливу на інших людей (сильний чи слабкий);

4) вольові якості;

5) емоційний стан;

7) психічний стан. [3, с. 54]

Таким чином, огляд наукової та спеціальної літератури показує, що людина в усі часи була і залишається найскладнішим і змістовим об'єктом образотворчого мистецтва. І таким же непізнаним є внутрішній світ людини, який художники всіх часів прагнуть зобразити у портреті. Зображення психологічного портрету потребує не тільки майстерності володіння художніми техніками, але й вміння митця бачити внутрішній світ людини, аналізувати його емоційний стан, настрій та інші характерні особливості. Такий все сторонній підхід з боку художника, дає змогу створити глибокий психологічний портрет.

**Література:**

1.Бажанов А. Х. Портрет – зображення людини/ А. Х. Бажанов – Текст: безпосередній, електронний // Молодий вчений. – 2012. – 391-395 с.

2.Кисельова Н. Е. Людина – багатогранне джерело творчості художника/ Н. Е. Кисельова – Текст: безпосередній, електронний // Молодий вчений. – 2017. – 404 с.

3. Кірцер Ю. М. Малюнок і живопис: Практичний посібник / Б. М. Кірцер – М.: Вища школа, 2002. – 569 с.

# ІСТОРІЯ ВИНИКНЕННЯ КЮЛОТІВ

***Гудаченко Анастасія (1 курс)***

*Науковий керівник – ст.викл., канд.пед.н., Л.В. Саприкіна*

Кюлоти – це зручні, розширені донизу брюки, завдовжки нижче коліна, які мають вигляд спідниці-брюк. Останні роки кюлоти знаходяться на вістрі моди. Цікавим є аналіз передумов їх виникнення та етапів становлення.

Відтак, кюлоти з'явилися у Франції у XVI ст. Протягом століть вони були не тільки у моді, але й важливим елементом одягу. Їх могли носити тільки аристократи. Отже, кюлоти демонстрували рівень заможності і були видом одягу, доступним лише для людей вищого.

За часів Великої французької революції кюлоти демонстрували не лише достаток, але й політичні переконання певних верств населення. Тогочасні кюлоти були символом аристократів і контрреволюційного руху.

У кінці XVIII ст. у Франції кошти більше витрачались, ніж нароблялись, тому люди вимушені мули збирати податки. Існувало три класи: аристократи, духовенство та простолюдини. Аристократи та духовенство, на відміну від селян, не сплачувало податки. Невдоволене таким порядком населення створило свій рух «санкюлотів» (тобто люди, які не носили кюлоти). Простолюдини вбиралися у звичайні штани, що виокремлювало їх серед заможних верств населення та потерпали від словесних нападів (таких людей називали санкюлотниками) та принижень [2].

У XIX ст. серед світських жінок було дуже актуальним захоплення верховою їздою. З часом в цьому виді спорту стали використовувати заради безпеки чоловіче сідло. Відповідно, з'являється необхідність у більш зручному вбранні. Вирішенням цієї проблеми стала поява жіночої спідниці-брюки – це комбінація брюк, які використовували для верхової їзди з верхньою змінною спідницею.

Велику роль у розповсюдженні кюлотів відіграє поява у кінці XIX ст. так названого «велосипедного спорту», який користувався великим попитом. Отже, жінки вищих прошарків суспільства починають надавати перевагу вже не спідницям, а брюкам, які були дуже короткими. Спідниця та спідниця-брюки стали провідними елементами костюму для занять велосипедним спортом [4].

Розквіт моди на брюки припадає на середину XIX ст. Саме тоді жінки почали одягати блумерси, які були аналогом жіночих східних шароварів.

У 1890-х роках у США та Західній Європі з'являється все більше нових моделей брюк. Розробляються готові викрійки, за допомогою яких можливо було самостійно виготовити спідницю-брюки. У пресі пропагується нова тенденція в костюмі, що базувалася на жіночих спідниці-брюках. Продажі цих моделей жіночого поясного одягу, зокрема спідниці для велосипедного спорту, значно зросли після реклами, надрукованої у американській газеті Єнн Жанесс Міллер.

Редакторка власного журналу та власниця видавництва змогла зацікавити читачів власною моделлю роздвоєної жіночої спідниці. Розроблена нова модель мала декілька варіантів назви: спідниця подвійна, роздільна спідниця, спідниц-брюки спідниця-кюлоти тощо.

Повертаючись до Європи, зауважимо, що у Франції розповсюдженим стає таке поняття, як «jupe-culotte» (спідниця-брюки). У модних журналах, а також на листівках з'являються зображення манекенниць, які одягають брюки під спідницю чи сукню. Саме такі моделі отримали назву спідниця-брюки [4].

З початку XX ст. серед жінок з'являється попит на більш комфортний одяг. Саме Коко Шанель, яка є загальновідомою у царині дизайну одягу, зробила великий внесок в історію моди, підтримавши ідею носіння брюк жінками. Саме вона стає першою, хто їх одягла, запозичивши з чоловічого костюма.

Ще однією жінкою-дизайнером, яка здійснила великий внесок в історію розвитку кюлотів, є Ельза Скіапареллі. Вона передусім створювала зручний та комфортний спортивний одяг, а також і спідниці-брюки [3]. Саме у 1931 році іспанська тенісистка Лілі Альварес звернула увагу на свій зовнішній вигляд, вбравшись у тенісний костюм, який включав спідницю-брюки зазначеної дизайнерки.

Отже, Ельза Скіапареллі зробила актуальною свою ідею, яка зародилась ще у XIX ст., коли жінки, не дивлячись на правила, які довго забороняли носити жінкам чоловічий одяг, почали одягати брюки дозволені лише чоловікам. Відтак, жінки почали одягати «блумерси», після чого – велосипедний костюм (1890 р.), костюм для верхової їзди. Саме ці костюми стали початком для створення спідниці-брюк.

Французький модельєр Поль Пуаре запропонував носити спідниці-брюки. Цей відомий дизайнер також імпровізував із формою жіночих брюк з початку XX ст. У 1931 році спідницю-брюки від Поляе Пауре продемонструвала модель та актриса Софі Такер. Модель її спідниці-брюк була схожа на ті, які презентувала Ельза Скіапареллі [4].

Відтак, починаючи із 20-х років було створено новий ідеал жінки, а саме – спортивна, здорова, струнка, а також впевнена в собі дівчина. Відповідно, корсет, який був популярний до того часу, втратив свою актуальність.

Згодом у жінок з'являється можливість вільно носити брюки. Мода на кюлоти відроджується в 60-ті роки. Після війни актуальною була жіночність та елегантність, що зосередило увагу на більш жіночних речах, тобто спідницяч. Проте брюки кюлоти стали знову актуальні у 1980-х роках, коли їх почали демонструвати публічні особистості, такі як Стелла Маккартні та Кристофор Лембер [2].

Кюлоти знову перживають бум у 90-і роки XX ст. [4]. Так, у 1991 році англійська принцеса Діана одягла кюлоти молочного кольору, які презентував Жиль Сандер.

У XXI ст. кюлоти знову набувають актуальності з 2017 року і не виходять з моди. Сьогодні жінки дуже часто обирають їх для повсякденного образу.

Наприклад, їх одягають такі сучасні зірки шоу-бізнесу як: Лілі Колінз, Вікторія Бекхем, Селена Гомес, Джессіка Альба та ін.

У 2019–2020 відомі будинки моди презентували колоти, які будуть актальними у цьому сезоні. Так, Michael Kors презентували костюм із кюлотами, з принтом «зік-заг» на тканині, подібній до атласу, коричневого та золотавого кольору. «Celine» презентували кюлоти плісировані у коричневу клітинку із доповненням шкіряного чорного масивного поясу. Hermes презентували шкіряні кюлоти бежевого кольору загнуті внизу. Jacquemus запропонували варіант шкіряних кюлотів, подібних на спідницю із карманами.

Нині кюлоти актуальні, оскільки їх фасон підходить більшості жінок. Залежно від сезону, для виготовлення кюлотів використовується розмаїття тканин. Наприклад, для літніх образів – атлас, легкий денім, шифон, мереживне полотно; для зимових та осінньо-весняних моделей – шкіра, замша, вовна, цупка джинсова тканина, твід тощо [1].

Отже, протягом століть кюлоти були не тільки у моді, але й важливим елементом костюму. Нині такі брюки серед жінок є популярним та розповсюдженим видом поясного одягу.

**Література:**

1. Брюки-кюлоты подчеркнут вашу индивидуальность и стиль. *Cutur : Журнал о моде и стиле.* URL: https://cutur.ru.
2. Кюлоты и Великая французская революция. *B.U.K.* URL: http://bukmagazine.com.
3. Укороченные женские брюки кюлоты. *MYLITTA.* URL: https://mylitta.ru/2000-culottes.html.
4. Энциклопедия моды. *Женский журнал о моде, стиле и красоте.* URL: https://www.casual-info.ru.

## МАЛЕНЬКА ЧОРНА СУКНЯ ЯК РІЗНОВИД ЖІНОЧОЇ КОКТЕЙЛЬНОЇ СУКНІ

***Кузнецова Катерина, (1 курс)***

*Науковий керівник – ст.викл., канд.пед.н., Л.В. Саприкіна*

«Я не займаюся модою. Я сама – мода», – ці слова належать жінці, яка впровадила в моду чорну маленьку сукню, приталений жакет і маленькі капелюшки.

Сукня, зокрема чорна, може мати понад десятки варіацій моделювання. Із рукавами чи без рукавів, з декольте чи комірцем під шию, приталена, розширена донизу, в’язана, мереживна – важко уявити життєву ситуацію, яку б не підкреслив образ маленької чорної сукні.

Без сумнівів, хоча б одна сукня присутня в гардеробі кожної жінки. Коли постає питання вибору певного образу, завжди можна його створити за допомогою маленької чорної сукні. Одна річ може створити майже завершений образ. Відтак, необхідно дослідити процес появи та варіанти поєднання цього виду плечового одягу.

У 1926 році Коко Шанель (Габрієль Бонер Шанель) винайшла маленьку чорну сукню. Сучасна сукня має багато відмінностей від класичного варіанту. Чорний колір не користувався попитом, але з приходом маленької чорної сукні став досить популярним.

Витоки появи зазначеного елементу гардеробу має кілька причин. Перш за все – це жалоба. Чорну сукню одягали в період трауру. Друга причина – відсутність коштів та бідність. Варто зауважити, що з життєрадісністю цей колір не асоціювався.

У XX ст. таку сукню собі могла дозволити майже кожна жінка, навіть з невеликим доходом, бо вона була звичайного та нескладного крою. Оскільки провідна дизайнера цього періоду Коко Шанель, вважала коліна найменш естетичною частиною тіла жінки, то дизайн сукні передбачав невелике подовження нижнього краю спідниці нижче коліна, довгі та вузькі рукави, відсутність декоративних елементів, зокрема, бахроми, ґудзиків, оборок та інших подібних деталей. Тому зазвичай жінки доповнювали її прикрасами на шиї або поясі, панчохами та чорними високими підборами. Щодо зачісок, можна сказати, що ця сукня гармонійно поєднувалася із будь-якою зачіскою та довжиною волосся.

Як вже було зазначено вище, сучасна маленька чорна сукня відрізняється від класичної: значно коротший поділ, різноманітні оборки та використання мережива. Як сучасний так і класичний варіант має одну негативну ознаку – додає віку. До речі, чорний колір, як і білий, є ахроматичним. Тому якщо до сукні додати яскраві кольори доповнень чи аксесуарів, він стане м’якішим.

Такий фасон та колір сукні потребує стрункої та бездоганно пропорційної фігури, так як вони добре підкреслюють форми та лінії жіночого тіла. Казали, що щоб носити таку сукню жінки готові були сидіти на дієтах. Тому думка, що саме чорний колір робить жінку стрункішою, найчастіше помилкова.

Раніше маленьку чорну сукню вважали коктейльною, а зараз її можна вдягнути на світський захід, на співбесіду або на романтичну вечерю. Головне – підкреслити плавні лінії тіла.

Провідні стилісти рекомендують обирати сучасну сукню за такими ознаками: можлива традиційна стриманість; короткі рукави або їх відсутність; мереживо або шифон; декоративні ґудзики; принт у готичному стилі; довжина до середини колін; сукні в стилі baby doll та glam sport. Модельєри рекомендують купувати сукню з якісної тканини, тому що вона буде слугувати довше. Звичайно можна обрати сукню, яка відповідає певному трену, але потрібно пам’ятати – у наступному сезоні вона може бути неактуальною.

За період існування маленької чорної сукні було створено чимало її аналогів. Наприклад, сукня-футляр – модель приталеного фасону, що підкреслює лінії фігури, підходить струнким жінкам. Така сукня актуальна як у повсякденному гардеробі так і для урочистих заходів. Сукня-футляр самодостатня та не потребує обов'язкових доповнень.

Наступним аналогом є сукня А-оподібного силуету. Така модель сукні призначена для жінок з пишними формами. Залежно від типажу фігури, можна вибрати сукню до колін або довжиною, що прикриває лінію колін.

Коко Шанель організовувала масштабні покази своїх речей, а найбагатші та найвідоміші жінки стали її постійними клієнтками. Коко мала справу із голлівудськими студіями та одягала таких зірок, як Одрі Гепберн та Ліз Тейлор. У 20-х роках вона була вже достатньо відомим модельєром. Нажаль, такий великий успіх перервала Друга світова війна у 1939 році. Шанель довелося закрити всі свої крамниці та найголовніше – дім моди.

Вплив Коко на високу моду був дуже сильним. У 1926 році американський журнал «Vogue» прирівняв за універсальністю і популярністю її маленьку чорну сукню до автомобілю «Ford». Саме тому дизайнера була єдиною з царини моди, кого журнал «Time» вніс до списку ста самих впливових людей XX століття.

***Література:***

1. Історія однієї речі: маленька чорна сукня. URL: https://vogue.ua/ua/article/fashion/brend/istoriya-odnoy-veshchi-malenkoe-chernoe-plate.html
2. Маленька чорна сукня. URL: https://vovk.com/magazine/ua/malenkoe-chernoe-plate/
3. Маленьке чорне плаття : як Коко Шанель стала іконою стилю. URL: https://24tv.ua/malenke_chorne_plattya_yak_koko_shanel_stala_ikonoyu_stilyu_n1014759

## З ІСТОРІЇ ЧОЛОВІЧОГО КОСТЮМА

***Курдинко Роман, (3 курс)***

*Науковий керівник: ст.викл.. канд.пед.н. А.П. Ємельова*

Мода почалася, коли стародавні племена почали робити розмальовку і татуювання. Саме ці знаки розповідали про приналежність до певного племені, заслуги і статус людини. З похолоданням чоловік накинув на себе шкуру вбитої ним у бою тварини.

У Стародавній Греції чоловічий одяг складався з двох частин: хітона і гіматія. Гіматій являв собою шматок вовняної тканини, що досягав 1,7 метра в

ширину і 4 метрів в довжину, задрапірований навколо фігури. Хітон – це зразок сучасного нижнього одягу. Чоловічий хітон робили з прямокутного шматка тканини приблизно 1 метр шириною і 1,8 метра завдовжки, який складали навпіл по вертикалі і сколювали на плечах пряжками фібулами. Спартанці носили гіматій прямо на тілі без хітону, а ремісники і раби були вкриті грубим вовняним хітоном або звичайною пов'язкою на стегнах. Чоловіча мода Греції шукала натхнення в гармонії і атлетичній тілобудові [1].

Чоловіки носили білі сорочки зі стоячим комірцем з вилогами і туго накрохмаленими манжетами.

Найпопулярнішим став сюртучний костюм-трійка: сюртук, жилет і штани. Найчастіше їх шили з темних тканин чорної, сірої, синьої, рідше коричневої Але їх об'єднання в один ансамбль відбулося в середині XIX століття.

Оскільки законодавицею Європейської Моди XVIII століття була Франція, найбільш поширений чоловічий костюм того періоду носив назву «habit à la française» («плаття по-французьки», «наряд на французький манер»). Такий тип одягу носили всі, за винятком військових і духовенства, представники дворянства і забезпеченого середнього класу, також вважався офіційним придворним стилем одягу [2].

Але якщо говорити про сучасний чоловічий костюм, то необхідно звернутися до історії Англії періоду епохи романтизму. Саме там, в перші десятиліття XIX століття зародився рух денді, основоположником якого став неповторний тоді Джордж Браммелл. Його сміливі вбрання, ексцентричні манери, багатогодинні приготування туалетів і стали тим самим відправним моментом, коли чоловік став особливо піклуватися про зовнішній вигляд, довівши це до якогось культу. В епоху дендизму і зародився прообраз сучасного чоловічого костюма і формування чоловічої моди.

Чоловічий костюм в XVIII ст. відрізнявся конструктивністю, складністю, великою кількістю вертикальних розрізаних зігнутих ліній. Боковий шов передньої частини фрака зміщували в задній кут пройми, робили глибоку виточку по лінії талії і звужували низ виробу. Боковий шов спинки згинали від пройми до талії, значно розширюючи фрак до низу.

В 1778 р. у Парижі виходить журнал "Galerie des modes" з гравюрами Дезре, Ватто де Лілля, які акцентували увагу читачів на пошитті, кольорі, тканині і стилі носіння запропонованих костюмів. В цьому ж році виходять перші журнали про зачіски [1].

Американський костюм трохи відрізняється від своїх побратимів з інших континентів. Повною мірою він є вираженням характеру і традицій американців, їх культурних цінностей. Відомо, що чоловіки там більші за статурою, ніж європейці, тому костюми «American cut» ідеально підійдуть для високих і щільних чоловіків. Піджаки вільного крою допоможуть досить успішно приховати будь-які недоліки.

Класичний костюм – це перш за все піджак і штани з однакової тканини. Костюм-трійка в цьому випадку до піджака і штанів додається жилет – більш

офіційний варіант, відповідний для особливо формальних випадків. Костюми-двійки зручні і універсальні. Піджак і штани можна носити разом з сорочкою і краваткою або без неї на неофіційні зустрічі та заходи. Двійку можна розділити, поєднуючи її «половинки» з іншими предметами гардероба: піджак – з брюками іншого кольору або джинсами, штани – з сорочкою і жилетом або з тонким трикотажем.

Проблеми загального художнього оформлення одягу стають більш складними. Серед них – співвідношення художнього ансамблю в костюмі, виявлення пластичної і декоративної ролі тканин, пошук нових кольорових рішень [3].

Класичні кольори костюма – відтінки синього і сірого. Холодні відтінки роблять стрункішою, вигідно підкреслюють фігуру і підходять практично всім. До них легко підібрати сорочку в блакитній або бузковій гамі. Чорний костюм доречний на весіллі, похоронах або заході, із загадковою позначкою black tie. Білий костюм підійде або гангстерам – або-за умови, що він пошитий з тонкого льону – олігархам, які вирушають на морську прогулянку на власній яхті. Головне, що потрібно пам'ятати при виборі костюма, – він повинен бути точно за розміром, а в ідеалі – підігнаний по фігурі кравцем-професіоналом. Бездоганно сидить костюм-нехай навіть малинового кольору – відкриє перед вами будь-які двері.

Чоловічий одяг 90-х років – це щось більш близьке до сучасності, але все ж в ній є свої оригінальні і незабутні нотки. Як і в 80-ті, в гардеробі кожного хлопця є речі яскравих забарвлень. Модними стали ділові костюми з розширеною лінією плеча, а сірі штани і малинові піджаки, просто потрясла світ. Крім того, ознакою стилю і заможності в ті роки вважали такі аксесуари, як механічний годинник і досить великий золотий ланцюг [5].

Якщо говорити більш узагальнено, то діловий імідж полягаэ в єдності всіх форм його вираження. Саме їх гармонійне поєднання і сталість прояву роблять стабільним довіру і повагу до ділової людини.

Сучасна мода передбачає поєднання класичних брюк з сорочкою поло і кольоровими шкарпетками. Однак для подібних експериментів потрібен достатній досвід і певна сміливість.

***Література:***

1. Чоловіча мода / *Ischool* : веб-сайт. URL: https://ischool.org.ua/index.php/ukr/cholovicha-moda-2. (Дата звернення 15.05.2020).

2 Історія чоловічого одягу/ lektsii / URL: lektsii.org/7-7313.htm(Дата звернення 05.04.2020).

3 Тренди світової моди / passionwomen/ https://passionwomen.com (Дата звернення 18.04.2020).

4 Лаврова Е. А., Пантилеева А. И. История костюма всех времен и народов 2014. 58с.

5 Історія формального чоловічого костюма/esquire.ru/ веб-сайт. URL: https://esquire.ru/style-and-grooming/136034. (Дата звернення 7.05.2020).

## ІСТОРІЯ ВИНИКНЕННЯ ШТАНІВ ЯК ВИДУ ПОЯСНОГО ОДЯГУ

***Кушнерук Вікторія, (1 курс)***

*Науковий керівник: ст.викл.. канд.пед.н. Л.В. Саприкіна*

Зараз такий вид одягу як штани дуже популярний як серед чоловіків так і серед жінок. Проте, так було не завжди і для того, щоб ввести штани до жіночого гардеробу знадобилося майже століття.

Дослідження історії дизайну одягу дає змогу стверджувати, що штани були присутні в жіночому гардеробі ще тисячу років тому. Зокрема, жінки кельтських і германських племен одягали штани за часів панування матріархату. В деяких країнах Сходу жінки були зобов'язані носити штани, на відміну від Європи, де брюки до XIX–XX ст. вважалися виключно чоловічим одягом. Жінок в Індії, Китаї та Японії навпаки дивували європейські спідниці та сукні. Відомо, що деякі королівські особи у XIX ст. на полювання таємно одягали штани, закриваючи їх спідницями.

Вважається, що першою ввела в сучасну моду штани дизайнерка Коко Шанель, але насправді це зробила А. Блумер (також відома як одна з засновниць руху феміністок) разом із Е. С. Міллер. А. Блумбер прагнула створити для жінок зручний костюм без корсетів та спідниць, і хоча це суперечило поглядам тогочасної моди, штани було створено. Найперші брюки були створені для більш зручного пересування жінок, мали мішкувату форму та звужувались до низу, проте все одно були розкритиковані.

Наступною, хто почала носити штани, стала Джордж Джонстон. Після травми, отриманої на велосипеді через спідницю, вона створила штани які трасформувались зі спідниці. Відтоді штани почали використовувати і для інших видів спорту у жінок. Проте використовували їх у разі крайньої необхідності, оскільки штани все ще вважалися неприйнятними для жіночого гардеробу.

Згодом брючний костюм одягла Коко Шанель. Проте дизайнера також одягала штани лише для прогулянок, а перевагу надавала сукням.

Багато жінок доводили важливість появи штанів у жіночому гардеробі, однією з них була Е. К. Стентон – активістка, яка боролась за права жінок. Її головна ідея полягала в тому, що жінка повинна не просто гарно виглядати, а, і це на думку Е. К. Стентон було найголовніше, почувати себе комфортно за будь-яких умов. Відповідно, у жінок виникає необхідність у зручному одязі, як-от штани.

Багатьом іншим жінкам також припав до душі такий вид одягу, та навіть після підтримки знаменитостями цієї ідеї, штани все одно були не припустимим одягом для урочистих заходів. Така заборона існувала до 60-х років XX ст.

Значного успіху в затвердженні брюк у жіночому костюмі у 1966 р. досяг Ів Сен Лоран. Дизайнером було створено колекцію жіночих брючних костюмів. Проте суспільство продовжувало протистояти моді носити штани жінками. Лише у 80-х роках жіночі брючні костюми, створені Армані отримали широке розповсюдження.

З того часу для жінок було створено безліч фасонів штанів і мода на них постійно поновлювалась. У наш час, не залежно від статі, людина має право і можливість одягати штани.

Сьогодні жіночі брюки мають безліч різновидів. Зупинимося на характерних особливостях деяких із них більш докладно.

1. *Класичні прямі брюки.* Модель є базовою, ширина однакова по всій довжині тому щільно облягає талію та стегна. Такі штани є універсальним тому підходять для багатьох сфер життя.

2. *Вузькі брюки-скіні*. З'явилися пів століття назад у період динамічного темпу життя та моди на стрункість. Вони облягаючі та повністю повторюють форму фігури.

3. *Брюки у східному стилі*. Таку модель запозичили у жінок зі Сходу. Створені їх було для спекотної пори року і виготовлялися вони з шифону та шовку.

4. *Брюки-банани*. Повернулися в нашу моду з 80-х років XX ст. Вони характеризуються вільним кроєм та звужуються донизу.

5. *Брюки-кльош*. Були найбільш популярними у 70-х роках XX ст. серед прихильників міжнародного молодіжного руху «хіпі». Такі штани щільно облягають стегна та розширюються донизу.

6. *Штани в стилі мілітарі*. Взяті з форми американських працівників, солдатів, мисливців та рибалок. У жіночу моду їх запровадив Ів Сен Лоран у 70-х роках XX ст. Це мішкуваті штани вільного крою з великою кількістю кишень.

7. *Палаццо.* Найпопулярнішим такий різновид штанів був у кінці XX ст. Це дуже широкі штани, що нагадують спідницю. Нині їм надають перевагу багато жінок.

8. *Укорочені брюки*. Це звичайні штани, але укорочені по довжині, зокрема капрі, бриджі тощо.

Отже, поява такого елементу жіночого гардеробу дала можливість дизайнерам розвивати творче мислення та втілювати нові ідеї з приводу жіночого костюму. Штани для жінок стали великим надбанням дизайну одягу в Європейських країнах.

Сучасні жінки не уявляють свого життя без такого зручного одягу і при цьому вони слідкують за модою та завжди виглядають стильно.

Оскільки в наш час фасонів штанів дуже багато, то вибір брюк це складне завдання, тому що враховувати потрібно не лише вподобання (кольору та

фасону), а пам’ятати про тип фігури, адже деякі фасони можуть підходити не для всіх таких типів.

Ідеальним варіантом для всіх жінок є класичні брюки прямого крою, вони прикрасять усі типи фігур. Ці штани ідеально приховують недоліки фігури та підкреслюють усі принади, також вони завжди були і є актуальними. При виборі штанів потрібно звертати увагу і на додаткові елементи, наприклад, такі як кишені, в залежності від їхнього розташування вони можуть приховати недоліки певної фігури.

Раніше, коли жінкам ще офіційно не дозволялося носити штани, жінки звертали увагу лише на зручність штанів. Проте нині є таке поняття як тренд, який впливає на зовнішній вигляд сучасної жінки.

У світі моди також існує такий вислів «все нове, це давно забуте старе», тому сучасна мода базується на трендах минулих десятиліть або навіть на трендах минулого століття. Все більше в моду повертються штани 60–80-х років минулого століття. Звісно, дизайнери додають певні оновлені елементи, проте дедалі складніше стає задовольняти потреби суспільства та створювати оригінальні, незвичайні, зовсім нові вироби.

Отже, можна зробити висновок, що такий вид одягу як штани надовго залишиться у жіночому гардеробі, можливо, навіть на завжди, оскільки це зручний та практичний одяг. Не дивлячись не те, що цей одяг спочатку вважався виключно чоловічим, на даний момент жінки в брючному костюмі виглядають привабливо та жіночно.

***Література:***

1. Жіночі штани: історія та еволюція модного елементу одягу. URL: https://prm.ua/den-zhinochih-shtaniv-istoriya-ta-evolyutsiya-modnogo-elementu-odyagu.
2. Історія появи жіночих брюк. URL: http://modna.ua/statti/istoriya-poyavy-zhinochyh-bryuk.
3. Фасоны женских брюк. *Fashion element.* URL: https://fashionelement.ru/baza_znaniy/dizayn-odezhdy/fasony-zhenskikh-bryuk.

# ШЛЯХИ ФОРМУВАННЯ ЖАНРУ АНІМАЛІСТИКИ У ВЗАЄМОЗВЯЗКУ ПІЗНАВАЛЬНИХ І ЕСТЕТИЧНИХ АСПЕКТІВ В ЗАГАЛЬНОМУ ПРОЦЕСІ РОЗВИТКУ ОБРАЗОТВОРЧОГО МИСТЕЦТВА

***Лихачова Валерія, (3 курс)***

*Науковий керівник: ст.викл.. Л.В. Балюк*

Тваринний світ, сусідячи з людським, безумовно, впливав і впливає на всю навколишню дійсність і на саму людину. Тому його зображення в мистецтві мало місце бути в усі культурні епохи.

Жанр анімалістики є одним з найдавніших жанрів образотворчого та декоративного мистецтва. Про гостру спостережливість художників свідчать зображення звірів і птахів в первісному мистецтві, яскраво життєво стилізовані фігури тварин в пам'ятках звіриного стилю (в тому числі у скіфів), в мистецтві Стародавнього Сходу, Африки, Океанії, стародавньої Америки, в народній творчості багатьох країн. Скіфське мистецтво принесло чимало видатних досягнень у цьому жанрі. Наприклад, до наших днів збереглися знамениті пам'ятники Скіфського, так званого «звіриного» стилю. Зображення тварин часто зустрічаються в античній скульптурі, вазопису, мозаїках. Схематичні анімалістичні образи перейшли в символічну писемність стародавніх єгиптян. В мистецтві давньої Греції повагою користувався коні, які служили прикраси надгробків складовими частинами монументів, вишуканих рельєфів храмів.

Деякі тварини ставали атрибутами богів, інші — грають роль зображеннях побутового жанру. Численні зображення друзів людей: корів, кіз, собак прикрашали посуд. До наших часів зображення тварин збереглися в геральдиці. Художники анімалісти зображали на гербах символи, пов'язані з родом, сім'єю, основною сферою її діяльності або головними принципами, якими керуються представники роду у своєму житті. Найчастіше одне з основних місць на гербі займало якусь тварину. Так, лев означав владу, хоробрість, відвагу і силу, Бик – працю, терпіння і родючість, собака – покірність і відданість, кішка – незалежність, ягня – лагідність.

Образ тварини в декоративному мистецтві під час отримував несподівані прикраси, наприклад звір з гіллястими рогами мав хвіст з пташиними голівками. У драматичних, в основному кривавих, зіткненнях брали участь міфічні дракони, леви з головою і крилами орла.

Тварини часто були символами, необхідними для передачі релігійного задуму, а важливою складовою його був християнський символізм, як одна з найважливіших ментальних домінант середньовічного мислення. Багато людей не вміли читати, але «читали» символи, відображені в камені, дереві, або на пергаменті і папері - для передачі символічного сенсу часто і використовувалися різні тварини і фантастичні звірі.

Поряд зі своїм символічним значенням, представники тваринного світу зображувалися з науковою, або навіть побутовою точкою зору. У XII столітті н. е. Вчені середньовіччя сформулювали «Бестіарій» — ілюстрований збірник зоологічної тематики, в якому були представлені описи різних істот, як реальних, так і вигаданих. Автори сполучали образи тварин з релігією і мораллю, розшифровуючи їх як знаки і символи. Поряд зі звичайними тваринами, гармонійно «уживалися» і фантастичні істоти, такі як: єдиноріг, амфисбена (двоголова змія), мантикора (чудовисько з тілом лева, головою людини і хвостом скорпіона), василіск, грифон і дракон. Всі ці злі, жахливі дракони, рогаті тигри в кінцевому рахунку служили гуманним ідеям — утримувати людину від поганих вчинків, не піддавати себе жорстокої розплати за них. Талановиті майстри епохи Відродження, в числі яких був Леонардо да Вінчі, створювали власні версії бестіарія. У XVI столітті венеціанські художники, такі як Тіціан, продовжили цю традицію, створюючи власні картини з зображеними на них тваринами, що несуть особисте значення. Наприклад, образ собаки прийнято вважати кращим другом людини, але, з часом, символічне значення собаки на полотні змінилось і набувало зовсім іншого значення: від відданості, вірності, мудрості до злоби і скупості. На одному зі своїх полотен Тіціан «Таємна вечеря» використовував середньовічну інтерпретацію собаки, як символ лицемірства. Художник об'єднує її з Іудою, щоб ще більше привернути увагу глядача до нещасливої сцени зради.

У XVII ст. анімалістика виділилася в окремий жанр. В академічній ієрархії его місце було досить скромним, але популярність - величезною. Особливо захоплювалися анімалістикою в Нідерландах. Тут художників-анімалістів було так багато, що вони ретельно «поділили» свої обов'язки: хтось зображував лише пташині двори з півнями, індиками і павичами, хтось-корів на пасовищі, хтось-комах. Анімалістам замовляли «портрети» мисливських соколів, породистих собак і коней, якими пишалися власники. На рубежі XVIII-XIX ст. загальноєвропейську популярність набув швейцарський художник Готфрід Мінд, який зображував переважно кішок і за це навіть отримав прізвисько «котячий Рафаель».

У XIX ст. популярність анімалістики як окремого жанру зменшується, але художники продовжують звертатися до неї. Так, відомий художник Валентин Сєров створив цикл графічних ілюстрацій до байок і. Крилова. Тварин, особливо коней, майстерно зображував скульптор Євген Лансере. У період утвердження і розвитку християнської культури, зображення тварин в образотворчому мистецтві відійшло на другий план, однак у творах декоративно-прикладного мистецтва продовжували жити традиції анімалістичного жанру. Крім того, необхідно відзначити, що протягом усього цього періоду анімалістика жила і розвивалася в народному мистецтві, вона жила у всіх проявах широкої народної культури. Часто тварин зображували в українському народному мистецтві (фігурний посуд у вигляді левів і баранчиків, мишки з гутного скла). Всесвітню славу здобули фантастичні тварини та птахи художниці Марії Приймаченко. Таке ж явище нерідко можна спостерігати в декоративно-прикладному мистецтві

і в наш час: у станкових скульптурах тварин, в орнаментальних зображеннях на тканинах, кераміці, де зображення конкретного предмета зводиться до умовного знаку, пластична форма узагальнена до межі, нерідко зберігаючи при цьому виразність.

В кінці XIX - початку XX століть анімалістичний жанр отримав широкий розвиток у всьому цивілізованому світі. Так, поруч з величезною кількістю кінних монументів, в камерній пластиці визначилася мода на зображення сцен полювання і життя диких тварин. Для останніх десятиліть характерне застосування більш стилізованих формальних рішень в зображенні тваринного світу. Багатовікова практика зображення тваринного світу різними культурами і народами залишила нам чимало оригінальних стилістичних знахідок, які намагаються використовувати в своїх пошуках сучасні українські художники.

В сучасному мистецтві анімалістика продовжує активно розвиватися. Багато художників присвячують все своє життя роботам, присвяченим братам нашим меншим. В основі їхньої творчості - любов і захоплення красою тваринного світу. Мета їхньої творчості - нагадати людям силі, мудрості, красі та інших перевагах тварин, викликати почуття розчулення, а, в деяких випадках, і жалості, нагадати про те, що ми відповідаємо за тих, кого приручили.

**Література:**

1. Ватагин В.А. Изображение животного записки анималиста. Москва.: Искусство, 1957. 170 с.
2. Пастуро М. Символічна історія європейського середньовіччя. СПб.: Alexandria, 2012. 163с.
3. Уайт Т. Середньовічний бестіарій. Що думали наші предки про навколишній світ/Москва.: Центрполиграф, 2013.183с.

## ІСТОРІЯ ВИНИКНЕННЯ МОЗАЇКИ

***Маньковська Анастасія, (магістр, 1 курс)***

*Науковий керівник: ст.викл., канд.пед.н. Л.В. Саприкіна*

Мозаїкою називається зображення або візерунок, виконаний з однорідних або різних за матеріалом шматочки – кольорового непрозорого скла, смальти або каменя, і є одним з видів монументального мистецтва. Мозаїка набирається з окремих частинок, які закріплюються спеціальним клеєм.

У класичний період в Греції, під впливом давньосхідних зразків, набули поширення мозаїчні візерунки і написи (спочатку виконувалися кольоровою галькою на підлогах). У період еллінізму стали створювати мозаїчні композиції з кольорових каменів і смальти. У ранньому середньовіччі своїми мозаїками славилося італійське місто Равенна, численні палаци та храми якого були прикрашені мозаїкою.

Високої досконалості мозаїка досягла в ранньовізантійский період, коли мозаїчними зображеннями прикрашали стіни і склепіння церков. Набори зі смальти і каменю (часто напівкоштовного) були нешліфованими, що дозволяло домагатися глибини кольору. Мерехтлива поверхня цих мозаїк, їх золоті фони, оптично розширювали реальний простір інтер'єрів візантійських храмів і палаців знаті [4].

Разом з прийняттям християнства на Русі прийшло і мистецтво мозаїки, тісно пов'язане з фресковим живописом. Перші зразки мозаїчної смальти привозилися в Київ з Візантії. Надалі виробництво скляної смальти було налагоджене в Києві в соборі Св. Софії і Михайлівському Златоверховском монастирі (XI–XII ст.). Собори вражають величчю і багатством мозаїчного декору. Навіть ступені гвинтових сходів собору Св. Софії були викладені золотою смальтою. Вчені нарахували в мозаїчній палітрі собору Святої Софії сто сімдесят сім відтінків. Після татаро-монгольської навали, жоден наступний правитель у Східній Європі не міг дозволити собі такого атрибута розкоші та багатства.

Мозаїка, складена зі смальти – невеликих модулів кольорового скла, відрізняється розкішшю і ошатністю. Добре відбиваючи сонячне світло, смальта вирізняється колірними переливами, подібно мерехтінню дорогоцінних каменів [5].

Протягом багатьох століть мозаїка поширювалася по всьому світу, і кожна держава вносила свої зміни в техніку виконання мозаїки. Розглянемо деякі напрямки розвитку мозаїки.

*Олександрівська мозаїка* – це умовна назва мозаїки елліністичного часу, виконаної в II ст. до нашої ери і зображує епізоди битви Олександра Македонського з перським царем Дарієм III, який рятується втечею на колісниці. Мозаїка була знайдена в «Будинку Фавна» в Помпеях і тепер знаходиться в Неаполі. Мозаїка розміром близько п'яти метрів, виконана з використанням чотирьох кольорів: білий, жовтий, червоний, коричневий. Вона покривала підлогу будівлі і була повторенням картини. За повідомленням Плінія Старшого, створена живописцем Філоксеном з міста Еритреї на о. Евбея, в кінці IV ст. до н. е. Вважається також, що спочатку ця мозаїка знаходилася в м. Олександрія. «Мозаїку Олександра» слід відрізняти від «олександрійської» – особливого способу облицювання стін плиткою різнобарвного мармуру, порфіру, скла, вирізаною по контуру малюнка, орнаменту. Така мозаїка зародилася в античній Олександрії [3].

Для візантійських храмів часів V ст. до н. е. характерним є з'єднання мозаїк з мармуровим облицюванням стін. Як правило, мозаїки прикрашали лише верхні частини інтер'єру – куполи, склепіння, конхи, тромпи. Стіни ж залишалися прихованими за мармуровим облицюванням – міцними і монолітними, з блискучою полірованою поверхнею. Ця тверда поверхня, контрастуючи з мальовничим мерехтінням мозаїчних кубиків, ще більше підкреслює художні своєрідні ефекти мозаїки. Кубики смальти мали різноманітну форму і текстуру, вигідно відрізняли візантійську мозаїку від інших видів мозаїки [2].

*Флорентійська мозаїка*. Епоха XIII ст. і першої пол.. XIV ст. в Італії була епохою розквіту декоративного живопису, в тому числі і декоративної мозаїки. Мозаїка була в той час одним із прийомів монументального декоративного живопису, яким художник повинен був володіти нарівні з іншими її прийомами. У техніці мозаїки в той час часто працювали видатні майстри монументального живопису – Чімабуе, Джотто, Капалліні і ін. Майстри розробляли композицію майбутньої мозаїки і виконували картони до неї. Ними ж здійснювалося керівництво процесом виконання мозаїчного набору, найімовірніше, безпосередньо, що вели майстрами-мозаїсти, хоча і не виключена можливість участі авторів у виконанні мозаїчного набору [5].

*Михайлівська мозаїка* виділяється винятковою красою своїх густих, соковитих фарб. Серед них переважають зелені кольори, від смарагдово-зелених до приглушених темно-зелених. У фресках в обробленні складок хітонів і плащів широко застосовується золото, що додає шатам парадний характер. Силуети осіб набиралися з білих, рожевих, сірих і червоних кубиків, в тінях широко використовувалися темно-сірі, червоно-коричневі відтінки. Це створювало зовсім особливу переливчасту гаму, якою візантійські майстри чудово володіли. Фарба береться не в її випадковому, ізольованому, статичному аспекті, а в тісній взаємодії з сусідніми фарбами, з якими вона утворює єдине ціле. Кожне вбрання створює закінчену композицію. Проте з поєднання убрань всіх 12 апостолів, Христа і ангелів народжується нове, ще більш досконала єдність. В цьому відношенні Михайлівська мозаїка займає визначне місце в історії монументальної середньовічного живопису [1].

*Софійська мозаїка.* Особливістю софійській мозаїки є її колорит. Він вражає своєю колірною насиченістю, а також різноманітністю і багатством барвистих відтінків. Неважко зрозуміти, що подібне колірне багатство мозаїчної палітри можна було створити лише в результаті високорозвиненої техніки виробництва смальти. Ось чому ремісники, які безпосередньо виготовляли смальту, цінувалися в цей період не нижче від тих, хто цю смальту викладав на площині. І найцікавіше в софійській мозаїці – це те, що велика різноманітність барвистих відтінків ніяк не йде на шкоду яскравому кольору, а, навпаки, збагачує колір в силу зовсім особливих властивостей смальти, яка володіє мерехтливою поверхнею. У софійській мозаїці переважають елементи прямокутної, трикутної і овальної форми. Укладання виконувалося легко, без зайвого педантизму, але і без зайвого поспіху [1].

Одна з відмінних технічних особливостей техніки мозаїки є облицьовування криволінійних поверхонь, зокрема колон, та влаштовування плавних переходів від горизонталі до вертикалі. Варто зауважити, що нині є можливість використання готових модулів або набору розрізнених плиток різного кольору та самостійно скласти з них яскравий малюнок, як це робили в здавна.

Отже, протягом багатьох століть мистецтво мозаїки розвивалося, удосконалювалася техніка виконання мозаїки, з’являлися нові напрямки. Нині

елементи мозаїчних пано можуть бути виконані з каменю, кераміки, скла або смальти.

***Література:***

Виннер А. В. Материалы и техника мозаичной живописи. Москва, 1953.
Лазарев В. Н. Древнерусские мозаики и фрески. Москва : Искусство, 1973. 512 с.
Менделеев Д. И., Пресс А. А. Мозаика / Энциклопедический словарь Брокгауза и Ефрона. СПб., Т. 82. 18901907.
Ульянов О. Г. Римский topos Образа: художники Императорской Академии Художеств XVIII–XX вв. и «новая Сикстинская капелла XXI века» (Redemptoris Mater, Ватикан). *Академия художеств в прошлом и настоящем*: матер. Междунар. науч. конфер. РАХ к 260-летию со дня основания. СПб., 2018. С. 312–

## ТЕНДЕНЦІЇ РОЗВИТКУ УКРАЇНСЬКОГО БАТИКУ: МИСТЕЦТВОЗНАВЧИЙ ТА ХУДОЖНІЙ АСПЕКТИ

**Маньковська Анастасія** *(магістр, 1 курс)*

*Науковий керівник: ст.викл., Л.А. Щербакова*

Художній текстиль займає чільне місце серед різноманіття декоративно-прикладних форм мистецтва, вміщуючи безліч різновидів матеріально-практичної та творчої реалізації, таких як килимарство, гобелен, ліжникарство, розпис на тканині або шовку (батик). Зокрема, батик, як один із розповсюджених нині засобів художнього декорування тканин, в українському мистецтвознавчому дискурсі і досі залишається малодослідженим фрагментом вивчення проблематики художнього текстилю. Це стосується як історії походження мистецтва батику в Україні, так і його сучасного стану і новітніх тенденцій розвитку.

Відомості фрагментарного характеру щодо становлення та розвитку мистецтва батикування в Україні і світі знаходяться у працях таких вітчизняних та зарубіжних вчених як Н. Глухенька, Н. Велігоцька, П. Жолтовський, П. Мусієнко, І. Работнова, І. Хумл, Т. Арманд, М. Соболєв. Значним досягнення в галузі вивчення історії саме українського батику, його специфіки, відмінностей у регіональному аспекті, ґрунтовно займалась українська дослідниця Т. Печенюк, чия дисертація «Розпис тканини в Україні (20-ті – початок 90-их рр. XX ст.)» ознаменувала собою початок серйозних наукових розвідок в царині декоративного розпису і батикування на національних теренах. Важливим внеском дослідниці до ілюстрування та популяризації історії розвитку

українського батику можна також назвати видання двох альбомів «Художній текстиль. Львівська школа» і «Арттекстиль». Ще одним джерелом, що вартує уваги в галузі дослідження українського батику, може виступати монографія Т. Кари-Васильєвої та З. Чегусової «Декоративне мистецтво України XX століття. У пошуках великого стилю» [1, с.116].

Зокрема, у праці Т. Печенюк зазначається, що брак опублікованих досліджень українського батику може бути пов'язаний із відсутністю етнологічного зв’язку батикування, як різновиду творчої та декоративно-прикладної діяльності, із народною і професійною творчістю в Україні, котра стосується художнього оздоблення тканин [4].

Поміж тим, варто виокремити наукові публікації та методичні розробки української мисткині Т. Касьян, присвячені технології та художньо-декоративній мові в розписі тканин, аналізу історичного розвитку батику в Україні і його співставлення із мистецтвом писанкарства у напрямі орнаментально-композиційного вирішення [2, с.88].

Батик, як різновид художнього оздоблення тканин, є старовинною технікою, котра налічує понад два тисячоліття і отримує розвиток у багатьох країнах світу. Сам термін «батик» (batik) за визначенням багатьох дослідників цієї техніки означає – «писати гарячим воском» [4], однак за останніми даними він все ж таки походить від лінгвістичного поєднання англійської та яванської мови, де в останній складається із двох слів «amba» - писати, і «titik» - крапка [5], а інше джерело вказує на походження від слова «becik» - татуювати [6]. І в тому, і в іншому випадку, термінологічно батик пов'язаний із техніками оздоблення, в першу чергу, орнаментально-ритуального та побутового призначення, адже найбільше розповсюдження і технологію отримав саме у культурі народів острова Ява, звідки поширився світом у часи посилення активних міжнародних взаємодій.

Чудові зразки батику з національним традиційним забарвленням уславили і художню культуру Китаю та Японії, країн Західної та Центральної Африки, Ірану, Індії та Єгипту. В Україні ж батик, як різновид художнього оформлення тканин, за одностайним визначенням Т. Печенюк і Т. Касьян, як провідних дослідниць в цій галузі, не є аутентичною формою виразу художнього та побутового втілення, а скоріше модною і виразною технікою оздоблення, що отримала поштовх до розвитку тільки наприкінці XIX – початку XX ст. саме у професійній, а не аматорській сфері [3, с.64].

Важливим аспектом у вивченні історії українського батику є регіональна специфіка розповсюдження та вжитку етнологічних традицій та форм художньої творчості. Зокрема, національна школа художнього текстилю західних областей України значно відрізняється від центрально-східних. Суттєву роль в цьому явищі зіграли територіальні особливості розташування західних регіонів країни у близькості до західноєвропейських держав, що активно впливали на формування художньої культури даного ареалу.

Разом з тим, техніка батику по всіх регіонах України отримала поштовх до розвитку саме у промисловому своєму призначенні починаючи з 1960-их рр., у 1980-их – отримала більш вільне трактування і перейшла до вжитку в арсеналі професійних художників, і лише у часи незалежності батик переходить від суто утилітарного призначення у сферу художньої творчості. Популяризації та розповсюдженню техніки батику регіональними центрами України продовж декількох років, починаючи від 1994 р., сприяла організація спеціалізованих виставок з художнього текстилю: «Презентація'94», «Презентація'97», бієнале «Текстильний шал», бієнале «Скіфія» [2, с.89].

У творчості сучасних українських митців художнього текстилю переважають певні тенденції, одна з котрих прослідковується особливо яскраво – це поєднання класичних технік створення батику із авторськими розробками. Яскравим прикладом може слугувати творчий доробок як західноукраїнської, так і центрально-східної когорти митців, серед них твори С. Бурак, Л. Дзундзи, Г. Забашти, О. Звір, А. Кляповської, Л. Лупул, О. Петричук, О. Приведи, Т. Печенюк, Ю. Фадєєвої, О. Чуйко, Д. Якимчук. Художні вироби названих митців яскраво презентувались на щорічних виставках та бієнале, що в цілому послугувало інтенсифікації поширення та популяризації батику, як особливої форми художньої творчості в галузі арт-текстилю.

Зокрема, можна виокремити наступні художні аспекти сучасного українського батику в техніко-технологічному та візуально-декоративному напрямах:

- активне використання прийомів стилізації природних та геометричних форм;
- формулювання складних систем художнього образу із використанням філософсько-психологічного змісту;
- використання етнографічних мотивів національного українського писанкарства і трипільської орнаментики;
- звернення до асоціативних та абстрактних сюжетів;
- несподіваний синтез технік та матеріалів з метою підсилення декоративного звучання, що проявляє себе в оздобленні традиційного батику вишивкою, кракле, гаптуванням, колажем, печворком, вільним розписом та ін.;
- введенням батику до постмодерних форм мистецтва, таких як, інсталяція.

Таким чином, аналіз тенденцій розвитку українського батику дозволив з'ясувати ступінь наукової розробленості даного питання у вітчизняному мистецтвознавстві, що розкрило необхідність системного та ґрунтовного вивчення заявленої проблематики. Перспектива подальших досліджень передбачає прицільне вивчення мистецтва батику в контексті національної школи художнього текстилю в Україні, що передбачає аналіз художньої системи образів у творах вітчизняних митців-текстильників.

**Література:**

1. Боб'як Д. Д. Дослідження українського художнього текстилю XX – початку XXI століття / Д. Д. Боб'як // Актуальні питання гуманітарних наук. Мистецтвознавство. Архитектура. Вип.13. – 2015. – С. 113-118.
2. Боб'як Д. Д. Тенденції розвитку художнього розпису по тканині західного регіону України кінця XIX – початку XXI століття / Д. Д. Боб'як // Вісник Харківської державної академії дизайну і мистецтв. Мистецтвознавство. Архитектура. – 2016. – № 4. – С. 86-92.
3. Касьян Т. К. Художній розпис тканини в техніці "батик" в історичному, технологічному та творчому аспектах / Т. К. Касьян // Вісник Харківської державної академії дизайну і мистецтв. Мистецтвознавство. Архитектура. – 2008. – № 11. – С. 63-67.
4. Печенюк Т. Г. Розпис тканин в Україні (20-і - початок 90-х років XX ст.): автореф. …кан. мистецтвознавства за спеціальністю 17.00.06 – декоративне та прикладне мистецтво. Львівська акдемія мистецтв. Львів, 1996. 24 с. – Режим доступу: http://cheloveknauka.com/v/437096/a#?page=1
5. Batik. – Режим доступу: https://www.etymonline.com/search?q=batik
6. Blast R. Austronesian Etymologies – IV / Robert Blast // Oceanic Linguistics. – 1989. – №2. – P.111-180.

## ЕРГОНОМІКА І БІОНІКА В ДИЗАЙНІ

**Мельничук Поліна** *(3 курс)*

*Науковий керівник: ст.викл.,канд.пед.н., доцент В.Г. Щербина*

Ергономіка є комплексною наукою і пов'язана з фізіолого-гігієнічних вимог до знарядь праці, робочого місця і виробничих приміщень.

Ергономіка - це наука про пристосування знарядь і умов праці до людини. Вона вивчає функціональні можливості і особливості людини в трудових процесах з метою створення оптимальних умов, в яких праця стає високопродуктивним і надійним.

Найважливіша частина ергономіки – інженерна психологія ставить своїм завданням взаємне узгодження можливостей людини і техніки в рамках системи «людина–машина», зниження до мінімуму негативних впливів умов праці на нервову систему людини і його працездатність. За своїм змістом і значенням ергономіка становить природну основу технічної естетики.

Сфера застосування ергономіки дуже різноманітна - вона охоплює практично всі види техніки. Основні її принципи поширюються не тільки на знаряддя праці, а й на весь асортимент промислових виробів, включаючи побутові.

Не вдаючись детально в окремі розділи ергономіки, з відомою часткою умовності можна виділити три характерних відповідності між різними особливостями людини і якістю промислових виробів в процесі їх виготовлення: антропометричні, психофізіологічне і естетичне.

Антропометрична відповідність виробів характеризується правильно обраними параметрами конструкції з точки зору анатомічних особливостей людського тіла - його розмірів, маси, фізичної сили, можливостей руху з урахуванням робочого положення і користування виробом в експлуатації.

Фізіологічна відповідність виробів визначається особливостями почуттів людини – зору, слуху, дотику (чутливості тактильної, температурної, больовий) і нюху.

Вивчення функцій людського організму дає можливість правильно врахувати вимоги, що визначають оптимальні умови для різних психофізіологічних процесів, що відбуваються під час праці і відпочинку.

Естетичне відповідність виробів – це емоційне задоволення людини від зорового сприйняття з точки зору естетики (гармонійність, пропорції, колір, масштабність) при повній відповідності вироби функціональним призначенням.

Крім знання антропометричних розмірів людського тіла, художнику-конструктор у необхідно знати анатомо-фізіологічні особливості, а саме: функціональні можливості м'язів, величину прикладених зусиль, розподіл маси людського тіла, анатомію внутрішніх органів і особливості їх функціонування в залежності від пози людини та ін.

Біоніка - це наука про використання в техніці і архітектурі знань про конструкції і формах, принципах і технологічних процесах живої природи. Основу біоніки складають дослідження з моделювання різних живих систем. Моделі біоніки - це динамічні структури, їх створення вимагає спеціальних уточнюючих досліджень на живому матеріалі.

Вивчення природи (рослин, тварин і особливо самої людини) розкриває неперевершену досконалість природних форм, що виникли і відібраних в ході революції.

На думку академіка П. Л. Капіци, на прикладі структур полімерів, використовуваних в природі, видно, що природа є кращим «інженером-конструктором», ніж людина, і нам є чому у неї повчитися.

Біоніка в дизайні екстер'єру і інтер'єрів покликана створювати гармонію в єдності новітніх технологій та природних елементів. Сьогодні стиль біоніка знаходиться на етапі значного розвитку і продовжує своє формування в області інтер'єру, архітектурного будови і дизайну.

Застосовуючи біологічні принципи в графічній діяльності, художник-дизайнер намагається розкрити в природному аналогу особливий естетичний вигляд закономірностей. Специфічна риса сучасного етапу освоєння форм живої природи в матеріальному світі полягає в тому, що зараз освоюються не просто формальні сторони живої природи, а встановлюються глибокі зв'язки між законами розвитку живої природи і предметного світу. На сучасному етапі

дизайнерами використовуються не зовнішні форми живої природи, а лише ті властивості і характеристики форми, які є виразом функції того чи іншого організму, аналогічним функціонально-утилітарних сторін графічної форми. Від функції до форми і до закономірностей формоутворення - такий основний шлях дизайнерської біоніки. Використання в дизайні законів і форм живої природи цілком правомірно. В основі еволюції живих організмів і графічних зображень лежать одні й ті ж принципи, які визначаються взаємодією форм і функцій. Жива природа має тенденцію в процесі свого розвитку прагнути до всебічної економії енергії, будівельного матеріалу і часу. Закон мінімуму в живій природі обумовлений органічної доцільністю існування. Все це призвело до думки про можливість використання закономірностей формоутворення живих структур саме в конструктивному плані, а не з метою лише якихось формальних пошуків.

Виходячи з цього, можу сказати, що ергономіка і біоніка є невід'ємною частиною дизайну в цілому. Принципами ергономіки є: безпека, комфорт, простота у використанні і доступність, ефективність, естетика. На основі спостереження за особливостями природи, біоніка існує як наука. Створюються технічні моделі, які за своєю структурою прототипи природним процесам. Завдяки союзу ергономіки з біонікою людина здатна управляти формуванням складних, багаторівневих структур, створюючи нові (особливо композитні матеріали), але за допомогою екологічних, природоподібних технологій.

***Література:***

1. Мироненко В. П. Архітектурна ергономіка. Київ, 2009. 113 с.
2. Шпара П. Е. Техническая эстетика и основы художественного конструирования. Киев, 1978. 105 с.
3. Михайленко В. Е., Кащенко А. В. Природа. Геометрия. Архитектура. Киев, 1988. 56 с.

## ІСТОРІЯ ТА СЬОГОДЕННЯ КРИВОРІЗЬКОГО ДЕРЖАВНОГО ПЕДАГОГІЧНОГО УНІВЕРСИТЕТУ: ФАКУЛЬТЕТУ МИСТЕЦТВ

***Мехтієва Аміна (2 курс)***

*Науковий керівник – професор, канд. мистецтвознавства, доцент І.М. Удріс.*

У листопаді 2019 року ХГВ факультету мистецтв Криворізького педагогічного університету виповнилося сорок років яскравого буття та діяльності, що обумовлює бажання і потребу згадати основні етапи його історії.

Ідея заснування спеціальності художньо - педагогічного спрямування набула актуальності ще в середні 70-х років. Культурне життя нашого міста потребувало оновлення і розбудови. Зокрема це стосувалось урізноманітнення

шляхів самореалізації молоді, яка мала бажання естетичного розвитку, набуття мистецької освіти. Кривий Ріг - це велике індустріальне місто, що має потужний гірничо - металургійний комплекс, але населення прагнуло ширшого спілкування з мистецтвом. На той час на все місто була одна художня школа, і це обмежувало можливості спілкування з мистецтвом та оволодіння основами образотворчої грамоти, культурно збагачуватись. Створення спеціальності з мистецьким напрямом і стало відповіддю на цей соціокультурний запит [1].

Започаткували факультет досвідчені викладачі, доценти: В.М. Непомнящий, С.С. Головатий, В.П. Авраменко та І.П.Гаврілов - головний архітектор нашого міста. Значну роль в становленні нової художньо-педагогічної спеціальності у складі педагогічного університету (в ті роки – інститут), поряд із активною діяльністю засновників відіграли: В.В. Іванченко, А.В. Крицький, І.М. Удріс, В.Стасєвич, а згодом і перші випускники. В різні роки в діяльність кафедр також робили внесок В.Касаткін, О.Повх, О. Швидкой, В.І Смірнов, А.М. Красовський, М.П. Розумний, І.К. Сагуйченко. Викладання забезпечувала у перші роки кафедра образотворчого мистецтва, викладачі якої вели весь блок фахових дисциплін. Студенти, які навчались, отримували якісну професію художника – педагога. В 1985 році в Міністерстві освіти СРСР була відкрита виставка робіт випускників нової спеціальності Криворізького державного педагогічного інституту. Якщо визначити в цілому рівень робіт, то можна сміливо констатувати, що вони справили досить сильне враження, засвідчуючи уміння наших молодих спеціалістівів реалізувати найсерйозніші задуми. Цю виставку було оцінено на "відмінно", а всіх учасників було нагороджено грамотами і подяками [4].

Упродовж 1981-85 рр. кількість студентів цієї спеціальності зростала щорічно, завдяки чому було відкрито самостійний факультет і утворено дві кафедри – образотворчого та графіки і прикладного мистецтва. Сьогодні на художньо-графічному працюють досвідчені педагоги, серед яких і ветерани і молоді викладачі, Керівництво відділенням провадить Л.Ф. Ейвас, а кафедри очолюють І.О.Красюк та В.В. Томашевський.

Слід відзначити, що вчитель мистецтва - це подвійний талант – педагога і творця, професія благородна, складна й відповідальна. Головною метою навчання є розвиток мислення й чуття прекрасного, засобів створення художніх образів - світла, кольору, перспективи, конструкції тощо. Протягом п'яти років навчання студенти художньо - графічного отримують знання з багатьох фахових дисциплін: малюнку, живопису, композиції, скульптури, пластичної анатомії, різних видів декоративного мистецтва, креслення та історії мистецтва.

З перших років роботи на факультеті підтримувалось прагнення і викладачів і студентів постійно розвиватися та нести творчу красу в світ, що реалізувалось серед іншого в організації різного рівня виставок - на факультеті, в місті та за його межами. Зокрема, на звітних виставках демонструвались навчально - методичні завдання й творчі роботи різних курсів. Загальний рівень представлених творів малюнку і живопису, прикладного мистецтва свідчив про

грунтовну академічну базу фахової підготовки майбутніх художників – педегогів [2], що сприяло популярності професії. Визнанням високої якості освіти на художньо-графічному є серед іншого і той факт, що вже понад десять років тут готують і спеціалістів творчої мистецької спеціальності – дизайнерів різного спрямування.

Успішній діяльності художньо-графічного сприяє активна робота викладачів у справі постійного підвищення власної кваліфікації. За час роботи на факультеті цілий ряд викладачів захистили дисертації, спрямовані на розбудову підготовки студентів, стали доцентами, визнаними у наукових колах всієї країни. До цього всього з гордістю можна сказати, що багато педагогів факультету є членами творчих спілок України, а саме, Національної спілки художників України є: Головатий С., Труфкін А., Мішуровський В., Удріс І., Щербина В., Томашевский В., Юрченко О., Красюк І., Пильнік Р., Пляко Д. та інші. Паралельно поважна частина педагогі є чденами Спілки дизайнерів України. Саме творчий потенціал, прагнення до розвитку - це і є значний вклад педагогів у факультет. Протягом багатьох років, студенти виконали величезний обсяг курсових та дипломних робіт у різних техніках та жанрах: портрет, пейзаж, натюрморт, графіка, скульптура, книжкові ілюстрації, розписи, маркетування та інше.

Слід додати, що кафедра образотворчого мистецтва і кафедра декоративно – прикладного мистецтва та дизайну, як вона тепер іменується, завжди йшли пліч-о-пліч, завжди спільно вирішують важливі питання. Ці дві кафедри дуже цікаво і вдало поєднують і розвивають академічну грамоту і стимулюють оригінальні творчі рішення в навчальних та художніх творах студентів. А для студентів всі вони сприймаються як «наші наставники й натхненники», як реальний приклад успішної самореалізації.

Випускники факультету працюють в різних галузях освіти і культури в багатьох містах України та поза її межами: СНД, Франція, Німеччина, Ізраїль та Італія. Не менш результативно колишні студенти худграфу займаються творчою практикою, беруть участь у виставках різних рівнів, займаються активною культурно – проствітньою работою серед жителів міста. Можемо упевнено стверджувати, що створення й діяльність художньо-графічного впродовж сорока років значно змінили і культурне, естетичне середовище, художнє життя мешканців Кривого Рогу. Відкрито багато шкіл художньо-естетичного напрямку в яких навчається молодь азам образотворчості, навчається творити і насолоджуватися мистецтвом. В місті організовуються різні конкурси, фестивалі, мистецькі виставки. За ініціативи представників художньо-графічного факультету створено низку *муралів* у нашому місті – популярного сьогодні виду мистецтва, що сприяє модернізації міського середовища Криворіжжя. Це все сприяє позитивній характеристиці спеціальностей художньо-графічного відділення, популярності серед молоді [5].Безсумнівно що і надалі протягом багатьох років продовжиться успішна діяльність цього освітнього творчого осередку.

***Література:***

1. 20 років. Криворізька міська організація Національної спілки художників України.- Кривий Ріг : Видавець ФО Н.Чернявський Д.О., 2013.- 276 с.

2. 25 років. Криворізька міська організація Національної спілки художників України.- Кривий Ріг : Видавець ФОП Чернявський Д.О., 2017.- 92 с.

3. Енциклопедія Криворіжжя. Упор. В.П.Бухтіяров.Том другий.- Кривий Ріг : Видавництво «ЯВВА», 2005. С.678.

4. Криворізький державний педагогічний університет (факультет мистецтв, художньо-графічне відділення) [Електронний ресурс]. — Режим доступу: https://kdpu.edu.ua/obrazotvorchoho-mystetstva/zahalna-informatsiia/pro-kafedru.html.

## ВЗАЄМОДІЯ ТОНУ І КОЛЬОРУ В МАЛЬОВНИЧОМУ НАТЮРМОРТІ

***Мєхтієва Аміна (2курс)***

*Науковий керівник –ст.викл. І.Г. Брижата*

Однією з умов досягнення розуміння важливості взаємодії виражальних образотворчих засобів в живописі натюрморту є визначення ролі тону та вплив його на колір. Аналіз процесу взаємодії цих дуже важливих у живописі понять допомагає більш повно розуміти побудову, сутність, характер колористичного вирішення натюрморту, а також накреслити шляхи ефективного вирішення його в сучасних умовах. У зв'язку з цим сьогодні проблема взаємодії тону і кольору як і раніше знаходиться в центрі уваги в методиці викладання образотворчого мистецтва.

Мета роботи - дослідити взаємодію тону і кольору в живописному натюрморті. Розкрити поняття "тон", "колір" і важливість їх взаємодії для вирішення гармонічного поєднання.

Дослідженням цієї проблеми займалися такі видатні митці, педагоги як Н. Н. Волков, Н. П. Кримов, Г. В. Бєда та інші автори. Їх дослідження розкривають сутність кольору, тону та їх взаємодію, але кожен автор має індивідуальне бачення. Н. Волков вважає, що колір в живописі має таке ж важливе значення як тон і композиція, а Н. Кримов акцентує увагу на тому, що колір в цілому залежить від сили тону, опускаючи значення фізичним властивостям кольору. Щоб зрозуміти взаємозв’язок тону і кольору, необхідно розглянути ці поняття.

*Колір* - один з головних художніх засобів, до його складових відносять такі властивості, як колорит, тон, тембр, нюанс, відтінок, вальор. Це результат взаємодії трьох складових: джерела світла, об'єкта і спостерігача. Він здатен передавати емоційно - смисловий настрій.

Сприймаючи фарби картини, ми пізнаємо не тільки світлоту плями, колірний тон, насиченість - власні якості кольору, ми пізнаємо просторовий план плями, його тяжкість або легкість, розрізняємо світло і тінь. *Що таке колір предмета*? Якщо не думати про оптичні та фізіологічні властивості кольору, то колір - це властивість предмета. Предмети діляться на тіла які саме світяться і тіла, які тільки відображають світловий потік. Другі - володіють кольором тільки за рахунок того світла, який на них падає. Відбитий предметом колір змінюється і в залежності від кольору оточуючих його предметів. Мається на увазі колір як ознака предмета - *предметний* колір або *локальний* колір. Колір предмета при розсіяному денному світлі ми і приймаємо за власний колір предмета.

*Від чого залежить колір предмета*? Колір предмета залежить в дуже сильному ступені від кольору загального освітлення, а також від просторової та предметної середи. Всі предмети по різному відбивають світло: одні-більше, інші - менше. Це означає, що і матеріал (структура поверхні предмета) впливає на загальну колірну гамму композиції натюрморту. Особливо виразна гра рефлексів на білих поверхнях, відбиваючих майже увесь падаючий на них світловий потік. Всі інші «не білі» предмети відображають тільки частину світлового потоку, тому й рефлекси на них виражені менш ясно. Чорні предмети поглинають майже увесь падаючий на них світловий потік(бархат).

Відомі *три основні якості кольору* : кольоровий тон, світлота, насиченість. *Кольоровим тоном* називають якість кольору( жовте, синє, зелене, та інше). Всі кольори, які володіють кольоровим тоном, називаються *хроматичними* на відміну від *ахроматичних* кольорів (білого,сірого, чорного). *Світлотою* називають якість кольору, яка властива однаково хроматичним та ахроматичним кольорам. Вона визначає наскільки один колір світліше або темніше іншого. Яскравість предмета визначається його світлотністю. *Насиченість* - більш,менш виразність в кольорі його кольорового тону.

Різноманітні варіації відтінків предметного кольору виникають завдяки тоновій різниці в забарвленні предметів, яка і створює нескінченну різноманітність основного кольору. *Тоном в живописі* називається різна ступінь світлотності будь-якого кольору. Необхідно запам’ятати ,що для реалістичного зображення натюрморту необхідно правильно витримати поступовий рух тонових відтінків від найсвітліших до самих глибоко темних плям. Тон – це фізична характеристика, яка виражає кількість і якість світла на поверхні предмета. В образотворчому мистецтві він має цілий ланцюжок складових. Світла поверхня предмета містить в собі світло, півтінь і блік, а неосвітлена - тінь і рефлекс. Кожна зі складових повинна мати свій тон, без влучень .Блік - найсвітліше пляма світлотіні. Блік не може бути темніше світла, а тінь - світліше півтіні.

Щоб зрозуміти, якого тону предмет, треба порівняти його з близькими, суміжними і подивитися на нього, примружуючи очі. Світло показує, відображає і будує форму, допомагає художнику зрозуміти її. Щоб взяти правильні тональні відношення художник повинен спостерігати, як зображуваний предмет стикається з сусідніми речами, як тон предмета взаємодіє з середовищем а потім користуватися правилами і спостереженнями на практиці, з цих правил народжується живопис.

Під час написання живопису, досить важливим етапом є підбір і взаємодія тону та кольору. Розглядаючи взаємозв'язок кольору та тону необхідно виділити контрасти хроматичні і ахроматичні. Перший викликає зміну колірного тону, другий – світлоти. Ці два поняття( тон і колір) взаємопов'язані, якщо ми візьмемо правильно тон і покладемо все великими мазками, намітимо основне, картина натюрморту вже буде передавати атмосферу і настрій, який в неї закладав художник. Бо відносини між тоном і фарбою, її темрявою або світлотою завжди підпорядковується законам тону, темний колір не треба затемнювати, а треба визначити його тон і відносини з сусідніми предметами.

Освітленість предмета передається шляхом поступового переходу від світла до тіні. Ця послідовність здійснюється за допомогою сірих відтінків проміжних від білої до чорної фарби у мальовничому натюрморті, виконаному в техніці «гризайль». В яскравій, барвистій ,мальовничій картині освітленість предмета передається поступовими переходами від білої фарби до глибокої темної будь-якого іншого кольору, який характеризує загальний колорит картини в цілому. Для того, щоб правильно передати в натюрморті всі тонові відтінки та освітлення, необхідно на кожному предметі зокрема, а потім й у всьому натюрморті в цілому визначити найсвітліші і найтемніші плями, яким підкоряються всі інші тонові відтінки.

Проаналізувавши проблему взаємодії тону і кольору в мальовничому натюрморті,можна зробити висновок, що ці два поняття нерозривно пов’язані між собою і кожен з них потребує особливої уваги, глибокого вивчення. Знаючи і вміючи застосовувати особливості тону та кольору на практиці можна значно підняти рівень своїх робіт, дійти до більш реалістичного і грамотного рішення.

### *Література:*

1. Беда Г. В. Основы изобразительной грамоты: учеб. пособ. / Г.В. Беда. – Москва: Наука, 1979. – 168 с.
2. Визер В. В. Живописная грамота. Основы искусства изображения: текст / В. В. Визер. – СПб.: Питер, 2006. – 192 с.
3.Визер В.В. Живописная грамота. Система цвета в изобразительном искусстве: текст / В. В. Визер. – СПб.: Питер, 2006. – 192 с.
4. Волков Н. Н. цвет в живописи: текст / Н. Н. Волков. – Москва: Искусство, 1984. – 320 с.

5. Крымов Н. П. "Художник и педагог": учеб. пособ. / Н.П. Крымов. – Москва: Изобразительное искусство, 1989. – 224 с.

## ОБРАЗНА МОВА ЧОРНО-БІЛОЇ ГРАФІКИ

***Мєхтієва Аміна (2 курс)***
*Науковий керівник – к.пед.н.,доцент І.О. Красюк*

Графіка - одна з найстаріших видів оброзотворчого мистецтва. Як самостійний вид образотворчості сформувалася у XV-XVI ст., але є улюбленим видом образотворчого мистецтва і на сьогодні. Більшість майстрів графічного мистецтва навчилися не тільки передавати всю красу і сенс зображення, але й емоційний стан у роботі, що є дуже важливим. На наш погляд, це пік вершини досконалості в образотворчості. Передача емоційного стану в графічних зображеннях може бути різною і викликати такі протилежні відчуття як, радість, біль, гнів, щастя тощо. В основі графічного зображення лежать лінії, крапки, штрихи, плями, освітлення тощо. Також в графіці застосовують контрасти чорного і білого. Образотворча мова графіки заснована, головним чином, на виразних можливостях лінії, штриха, плями (іноді колірного), фону основи (зазвичай аркуша паперу - білого або тонованого) з яким зображення утворює контрастне або нюансне співвідношення. Не дивлячись на те, що колір в графіці має інколи змістовне значення, але використовується все ж більш обмежено. Графіка тяжіє до монохромності, найчастіше витягуючи художню виразність з поєднання двох кольорів: білого (або іншого відтінку основи) і чорного (або будь-якого іншого кольору фарбувального пігменту) [1].

Актуальність даної теми обумовлена тим, що графічне мистецтво набирає популярні оберти і в наш час. Як універсальний феномен вираження творчого потенціалу вищих досягнень людини в різних вимірах образотворчої діяльності і в різних формах їх здійснення у всі вікові періоди є творчість: Обрі Бердслея, Тараса Шевченка, Георгія Нарбута, Георгія Якутовича, Якова Гніздовського, Івана Марчука, Юрія Побережного та багато інших. Ці майстри не тільки вміли створити унікальний витвір мистецтва, а й логічно, лаконічно передати сенс, емоційний стан створюючи образи людини, а й крізь стан і образ природи. Такий підхід вирішення зображуваного є новаторством, тому, що саме образність в графіці, синтез змістовного сенсу і образотворчої графічної виразності створює діалог, спілкування між зображенням і глядачем.

Мета роботи – розглянути особливості чорно-білої графіки та її образну мову. Розкрити поняття «*графічний образ*», його виразність та взаємодію гармонійного сполучення в образотворчості.

Розглядом цієї теми займалися такі видатні мистецтвознавці як Ольга Лагутенко, ака вивчає українську графіку XIX-XX століття і сьогодні, Євген Антонович та Ірина Удріс розглядають питання в монографічному посібнику

«Нариси з історії українського мистецтвознавства», Микола Бесчастнов, який також має не один монографічний трактат присвячений розгляду питань дослідницької тематики, але в основоположність чорно-білої графіки, її монохромні переваги у процесі створення художнього графічного образу, та глибинні змістові виховні функції які ми маємо необхідність дослідити. Теоретичні дослідження розкривають такі поняття як *«чорно-біла графіка», «графіка», «графічний образ»*. Кожен з авторів цих творів має індивідуальний підхід. Наприклад, М. Бесчастнов вважає, що дуже важливо знати і вміти користуватися графічними законами, адже це дозволяє вміло вирішувати проблеми під час виготовлення картини, а також це забезпечує і підвищує технологічний рівень. А мистецтвознавець Ольга Лагутенко розглядає більше графіку як ілюстративно-станкову, через це і робить акцент на стилістичних особливостях і образах. Щоб зрозуміти зв'язок і поєднання образності в чорно-білій графіці, потрібно більш детально розгледіти ці два поняття [2].

*Графика* – вид образотворчого мистецтва, в якому в якості основних образотворчих засобів, званих графічними, також використовуються і властивості образотворчої поверхні (частіше білого аркуша паперу). *Що таке чорно-біла графіка?* Чорно-біла графіка (лінійна, плямова, лінійно-плямова, точкова тощо) включає в себе графічний малюнок, зображення на білому аркуші чорним лінером або маркером та іншими графічними матеріалами, інструментами, іноді такий вид графіки може бути зображений навпаки на темній поверхні, чорному тлі акрушу білою ручкою, фарбою тощо.

*Що таке художній образ в образотворчому графічному мистецтві*? *Художній образ* - загальна категорія художньої творчості, форма тлумачення і освоєння світу з позиції певного естетичного ідеалу, шляхом створення естетично впливових об'єктів. Художніми можуть бути як образи тварин, людей, так і образи природи. Через художній образ митець може передати змістовий характер, емоційний стан зображуваного мотиву. Наприклад, коли розглядаєш твори українського, самобутнього митця Івана Марчука, то відчуваєш, як крізь змістовий характер художніх образів на картинах художника глядач відчуває певну емоцію, яку вдало трансформував і передав автор. Іноді від аналізу побачених образів на картинах відомих художників-графіків тих чи інших часів біжать мурашки по шкірі, затримується дихання, емоційний стан людини змінюється, і це говорить про велику силу образотворчого мистецтва, його естетичні і виховні засоби дії. Це абсолютно доводить, що художній образ в образотворчому мистецтві може впливати емоційно на глядача, змусити його задуматися, проаналізувати, зробити висновок з побаченого [3].

Не можна не відзначити, що первісним виразним засобом в графіці є лінія, вона може бути різною за довжиною і характером, товстою або тонкою. На приклад, за характером лінії можуть бути хаотичними, переривчастими, спокійними тощо. Дуже часто характер лінії демонструє і висловлює свої емоції і почуття. В образотворчому графічному мистецтві існують такі типи ліній як

каліграфічні, геометричні і образотворчі. А ще лінії можуть мати ритм, різну товщину, масштабність, характер нанесення і ступінь вираження.

Слід згадати і те, що навіть у такій творчій роботі як образна чорно-біла графіка грає дуже важливу і змістовну роль як поняття тону. За допомогою тонових різновидів ми можемо виділити головне, розставити акценти, прибрати, "пригасити" другорядне. Тоном навіть можна виділити образ, акцентувати увагу глядача якщо він є головним елементом композиційної дії даного зображення [4].

Таким чином, можна зробити висновок, що образна чорно-біла графіка мала і має здатність передавати через призму образу змістовну ідею задуму і використовує для цього основні виражальні образотворчі способи як композиція, пляма, тон, лінія та інші. Саме образна чорно-біла графіка буде популярна не тільки в XXI столітті, але і далі, з часом ми зможемо побачити тільки нові цікаві та креативні рішення. І це проявляється в такому популярному виді графічного мистецтва сьогодення як графіті, великі твори вуличного мистецтва які мають не тільки естетичні задачі а й виховні, соціальні тощо. А образотворчі вернісажі на території України і світу будуть тільки демонструвати графічну майстерність митців. Як приклад вище сказаного можемо акцентувати увагу на художні виставки студентів і випускників факультету-мистецтва та виставки членів Національної Спілки Художників України, які проходять щорічно в рідному місті Кривому Розі. Такі виставки дуже корисні, надихають творчу молодь, зацікавлюють, дають можливість створити щось нове.

**Література**

1. Антонович Є., Удріс І. Нариси з історії українського мистецтва: Навчальний посібник. Кривий Ріг: Видавничий дім. 2004. 274 с.
2. Бесчастнов Н. П. Черно-белая графика. Москва: Владос. 2008. 88 с., ил.
3. Лагутенко О. А. Нариси з історії української графіки XX століття. Київ. 2007. 287 с., іл.
4.Тишківська Н. Графіка як засіб мовної гри. веб-сайт. URL: http://dspu.edu.ua/native_word/wp-content/uploads/2016/04/2015_27.pdf (дата звернення: 04.05.2020).

---

## ОФОРМЛЕННЯ ІНТЕР'ЄРУ СУЧАСНИХ ПРИМІЩЕНЬ ЗАСОБАМИ ГРАФІЧНОГО ДИЗАЙНУ

***Мошкова Ганна (4 курс)***
*Науковий керівник – к.пед.н.,доцент В.В.Томашевський*

В наш час оздоблення приміщення відіграє важливу роль. Це простір, який розкриває характер людини і її внутрішній світ, її звички та стиль життя, використовуючи різні елементи та форми дизайну. Інтер'єр приміщень є одним з важливих факторів, який сприяє створенню гармонійних і функціональних

просторів – приміщень з цільним композиційним рішенням, зручним плануванням, виразною кольоровою гамою. Саме тому дизайн приміщень є важливим напрямом діяльності дизайнера, який ніколи не втрачає своєї актуальності.

На сьогодні оформлення інтер’єрів сучасних приміщень можливе не лише за допомогою декоративно-прикладного мистецтва, але й за допомогою графічного дизайну. Графічний дизайн – це дуже широке поняття, але в цілому, це створення композиції і образу за допомогою комбінування фотографій, ілюстрацій, тексту, різних символів та матеріалів. Це швидкий засіб оформлення території, адже за його допомогою легко змінювати об’єкт, його висоту, ширину, колір, місце в композиції і багато іншого. Безсумнівно, нинішній дизайн інтер'єрного оформлення внутрішнього простору за багатьма пунктами не однаковий у порівнянні з інтер'єром минулих часів. Змінювалося абсолютно все, починаючи з меблів, освітлення, декору стін і планування приміщення.

При порівнянні з декором для дому минулих років можна впевнено сказати, що головна відмінність сучасного дизайну - величезний рівень функціоналу. Багато дизайнерів використовують більшу частину простору з користю, не забуваючи про головне – відчуття простору. Тому і намагаються робити дизайн з кардинальним нахилом на свободу. Розробка дизайн-проекту сучасного інтер’єру починається з пошуку планувального рішення приміщення, яке буде функціональним, комфортним і ергономічним. Ергономічні норми завжди враховуються при плануванні [1, с. 22].

Гармонія в дизайні інтер’єру досягається завдяки врівноваженості, пропорційності всіх його частин, згрупованих в симетричну або асиметричну, статичну або динамічну композицію. Композиція вважається основою в дизайні інтер’єру, якщо існує зв'язок різних частин в єдине ціле, відповідно до будь-якої ідеї. Ці частини, разом узяті, складають певну форму і пов’язуються поміж собою.

Також важливим є і стилістика інтер’єру, і кольорова гама, і його освітлення. Наприклад, колір є одним із основних засобів дизайну інтер’єру, який впливає на зорове сприйняття розмірів приміщення, впливає на настрій людини, на його відчуття. Досягти максималізації простору можна різними шляхами: використовувати вбудовані меблі або користуватися ускладненими конструкціями. Ускладнені конструкції більш місткі та займають мінімальне місце у приміщенні. Відчуття простору можна досягти і завдяки декору стін. Раніше використовувалися фарба або шпалери. Сучасні реалії дозволяють використовувати варіації фарб з шпалерами. Таке спільне використання дозволяє додати оригінальність інтер'єру. А наскільки різноманітно сучасне застосування освітлювальних приладів. Використання світла – це ціла система, яка реалізується за допомогою денного, вечірнього і локалізованого освітлення. І на даний момент використовується розумний тандем, при якому зростає ефективність сприйняття інтер'єру.

В наш час дизайн повинен бути затишним для побутових потреб (прийому друзів, читання книг та ін.). В оздобленні інтер'єру сучасний дизайн використовує не тільки штучні матеріали, а й натуральні, різноманітний матеріал обробки (бамбукові шпалери, екологічна фарба, дерев'яний паркет). Часто застосовують натуральні матеріали при виготовленні декоративних деталей і меблів. Наприклад, виготовлення меблів з натурального дерева. Дуже часто в декорі використовують квіти і рослини. Нинішній дизайн спрямований на мінімалістичні рішення. Головний девіз сучасного дизайну – позбавлення від зайвого. Але не безглуздо, а цілеспрямовано [2 с. 293].

Отже, використання основних засобів графічного дизайну в інтер'єрі на різних етапах реалізації дизайн-проекту – це впровадження в простір певного площинного або об'ємного зображення, проекту, декоративного елементу або шрифта, що складають єдину композиційну систему, спрямовану на надання інтер'єру комфортного, красивого і гармонійного простору, в якому людина буде відчувати себе комфортно психологічно і фізично. Простір, дизайн якого буде відображати її індивідуальність, життєві принципи і прагнення, надаючи сили для нових звершень.

**Літертура:**

1. В.Ф. Рунге, Ю.П. Манусевіч. Ергономіка в дизайні архітектурного середовища. М.: 2009. 22с.

2. Шумега С. С. Дизайн. Історія зародження та розвитку дизайну. Історія дизайну меблів та інтер'єра. Київ: Центр навчальної літератури, 2004. 293с.

## ОСОБЛИВОСТІ СТВОРЕННЯ СУЧАСНОЇ МОЗАЇКИ

***Настич Катерина (магістр, 1курс)***

*Науковий керівник – ст.викл, к.пед.н.,Л.В. Саприкіна*

Одним із найпопулярніших видів декоративного мистецтва є мозаїка. Варто зауважити, що завдяки міцності матеріалу, який використовується задля створення мозаїки, вона зуміла зберегти свою пишність з давніх часів.

Мозаїка – це зображення, виконане з кольорових каменів, смальти, кольорових керамічних плиток тощо. Здебільшого цей вид декоративного мистецтва використовується для прикраси фасаду будівель та внутрішніх приміщень.

Мозаїка складна за технікою виконання і вимагає точності розрахунку в об'єднанні колірних плям на відстані, а також має велику міцність і дозволяє створювати величні монументальні твори та барвисте декоративне оздоблення [2, с. 368].

Сьогодні спостерігається тенденція до посилення інтересу до виробів декоративно-прикладного мистецтва. Мозаїка була і залишається чудовою складовою не тільки прикраси для фасаду будівлі, а й будь-якого сучасного інтер'єру. Нині прикраса мозаїкою – це актуальний тренд в декорі екстер'єрів та інтер'єрів будинків. Мозаїкою прикрашають ширми, шафи, столи і стільці, рами дзеркал тощо. Головною особливістю мозаїки є збагачення інтер'єру, оскільки вона робить його чітким, яскравим і виразним.

Незважаючи на те, що мистецтво мозаїки має свою унікальну і давню історію, воно в конкретний історичний період розвитку суспільства є завжди новим, відмінним від попередньої епохи і актуальним. Сьогодні мозаїка також виконує свою головну функцію – декоративну. Вона використовується в повсякденному житті, зустрічається в декорі будинках, а також відображає певний спосіб життя, побут людей різних історичних епох.

Сучасна мозаїка, як вид мистецтва, формується паралельно з процесом формування класів суспільства, відповідаючи на державні та приватні замовлення. До безумовних переваг мозаїки відносять: можливість декорувати поверхні складної форми – криволінійні, сферичні, а також високі експлуатаційні характеристики поряд з багатими декоративними можливостями [1, с. 232].

Основною якістю сучасної мозаїки є руйнування традиційних кордонів техніки і змішання методів кладки: використання різномасштабності, зміна характеру фігур модуля в залежності від зображення тощо.

Різноманітність сучасних матеріалів, надало можливість широкого вибору технік і стилів у виготовленні мозаїки. Сьогодні, як ніколи, професіоналізм і майстерність художньої мозаїки залежить від уміння автора включитися в живий процес формування сучасного архітектурного середовища.

Звичайне скло використовують для оздоблення приміщень з підвищеною вологістю, фасадів будівель, кафе і ресторанів. Мозаїкою з каменю прикрашають інтер'єри житлових приміщень і офісів. Керамічна мозаїка, як і керамічна плитка, використовується задля декорування підлоги й стін ванних кімнат або фасадів будівель. З появою нових сучасних матеріалів, таких як металізована керамічна плитка, малопориста кераміка, керамограніт, штучний граніт, акрилова пластмаса, фарфор, галька з'являються і нові технології у створенні мозаїчного панно.

Отже, особливістю сучасної мозаїки є нетрадиційні техніки та змішання методів кладки: використання різномасштабності, зміна характеру фігур модуля в залежності від зображення тощо [3, с.480].

Вперше мозаїчна техніка використовувалась у епоху античності. Проте нині вона є широко розповсюдженою. Особливе місце мозаїка займає в навчальній діяльності. Техніка мозаїки сприяє всебічному розвитку особистості, формуванню практичних навичок, розвитку уваги, дрібну моторику кистей рук, акуратність, культуру праці. Можливість практичного застосування мозаїки в сучасному інтер'єрі відіграє велику роль у творчій реалізації і професійному самовизначенні митців.

На основі аналізу наукових джерел з’ясовано, що сьогодні для декорування інтер'єру використовують такі види мозаїки як: скляна, керамічна, кам’яна та металева.

Розглянемо особливості *скляної мозаїки*. Нині найпоширенішим матеріалом для виготовлення мозаїки є скло. Зокрема венеціанське скло вирізняється своєю довговічністю, водостійкістю, жаростійкістю та ударостійкістю. Варто зауважити, що одним із різновидів скляної мозаїки є смальта, що вирізняється своєю непрозорістю. Проте вона має певне свічення зсередини, а кожен наступний шматочок відрізняється від попередніх певним відтінком. Сучасні технології дають змогу отримувати близько десяти тисяч відтінків смальти.

Окремої уваги заслуговує *керамічна мозаїка*. Така мозаїка подібна до звичайної керамічної плитки, проте має форму невеликого за розміром квадрата чи прямокутника. Керамічна мозаїка міцніша за скляну і має оригінальніший зовнішній вигляд.

Задля створення *кам’яної мозаїки* використовуються різні породи каменю, такі як туфу – найдешевший; мармур, онікс, яшма – коштовні та рідкісні. Різновидом кам’яної мозаїки є загальновідома флорентійська мозаїка, що складається з каменів-самоцвітів.

Нещодавно з’явився такий різновид як *металева мозаїка*. Модулями для такої мозаїки слугують штамповані металеві ковпачки. Вони виготовляються з листів нержавіючої сталі та закріплюються на гумовій підкладці, що забезпечує плитці необхідну ступінь жорсткості.

У навчальних роботах використовують доступні легкі і безпечні в обробці матеріали. Природні матеріали, черепашки, галька, листя і насіння рослин. Харчові продукти – яєчна шкаралупа, макаронні вироби, крупи тощо. Окремо можна відзначити текстиль і шкіру, битий посуд – фарфор, фаянс, пляшкове скло. Синтетичні – намисто, ґудзики, кришки пластикових пляшок. Метали – монети, кришки від пластикових пляшок, полімерна глина [4, с. 12–13].

Докладніше проаналізуємо технологію виготовлення мозаїки. Перш за все, поверхня, на яку повинна наноситься мозаїка, повинна бути очищена, відшліфована, якщо це потрібно, а так само позбавлена тріщин і розколів. На таку поверхню потрібно нанести малюнок, за яким облицьовується поверхню. Після чого на поверхню накладається плитка, відповідно до обраного малюнка та колірної гами. Проте варто зауважити, що необхідно спочатку відрегулювати відстань між мозаїчними шматочками, а потім щільно притиснути до клеючої основи. Після повного висихання мозаїка ретельно очищується від плям клеючої суміші.

Окремої уваги заслуговує безпосередньо процес затирання. Отже, покривати необхідно за один раз не більше двох квадратних метрів виробу. Робиться це спеціальним гумовим шпателем, по горизонталі або вертикалі, видалення зайвої затирки – по діагоналі. Надлишки затирки видаляються мокрою губкою та мозаїка ретельно промивається [5, с. 432].

Відтак, з'ясовано, що мозаїка – один з найбільш ефектних, довговічних і трудомістких видів монументально-декоративного живопису. Основна причина підвищеного інтересу сучасних архітекторів і дизайнерів до цього давнього мистецтва – декоративний потенціал, що дає можливість в повній мірі втілювати художні ідеї.

**Література:**

1. Абельмас Н. А. Декор стен и потолков. Фрески, мозаика, декоративная штукатурка. СПб.: РИИИ, 2005. 232 с.
2. Виннер А. В. Материалы и техника мозаичной живописи. Москва : Искусство, 1953. 368 с.
3. Волков Н. Н. Цвет в живописи. Москва : Искусство, 1985. 480 с.
4. Кузнецова О. Мозаика: классический прямой набор. *Народное творчество*. 2006. №5. С. 12–13.
5. Популярная художественная энциклопедия. Архитектура. Живопись. Скульптура. Графика. Декоративное искусство / Гл. ред. В. М. Полевой. Москва : Советская энциклопедия, 1986. – 432 с.

## СВОЄРІДНА КРАСА АРХІТЕКТУРИ УКРАЇНСЬКОГО БАРОКО

***Нестеренко Анастасія (3 курс)***
*Науковий керівник – ст.викл, Л.В. Балюк*

Архітектура впливає на людину, формуючи її світогляд, виховуючи духовну культуру, її розвиток відбувається паралельно з розвитком свідомості людини і її уявленням про світ. Для нашого часу – смутного, невизначеного, динамічного, що шукає стабільності і впорядкованості, – епоха українського бароко надзвичайно близька по духу. Саме тому цікаво звернутися до цієї теми, щоб знайти в минулому якісь орієнтири, здатні допомогти пошуку себе в складних життєвих колізіях.

Українське або Козацьке бароко — поширена на Лівобережній і Придніпровській Україні в XVII-XVIII століттях варіація стилю бароко, для якої властиве поєднання декоративно-пластичних рішень західноєвропейських бароко і ренесансу з творчою переробкою спадщини православного храмового зодчества і давньоруської архітектури [1]. Це період великих козацьких походів, національно-визвольної війни, Гетьманщини. Саме в цей час наші предки залишили після себе прекрасні пам'ятники архітектури.

Виникнення українського бароко пов'язане з національно-визвольним піднесенням у середовищі козацтва, що надає українському бароко значення справді національного стилю. На Лівобережжі і Слобожанщині при проектуванні храмів традиції народного дерев'яного зодчества враховувалися навіть більше, ніж багатовікова традиція православного храмобудування [2].

В Україні бароко характеризується своєрідними особливостями, зокрема використанням традицій народного мистецтва. Його самобутній стиль найбільш яскраво проявився в архітектурі Лівобережжя і Слобожанщини, возз'єднаних з Росією в результаті визвольної війни українського народу 1648-1654 рр. Саме цією політикою пояснюється будівництво великої кількості католицьких монастирів у Галичині, на Волині, Поділлі та Правобережжі. Одною з перших будівель, що повністю відповідали архітектурному стилю бароко, був єзуїтський костел Петра і Павла у Львові, побудований в 1610-1630 рр. італійським зодчим Джакомо Бріано. У плані - це базиліка з типовим для середньовічної архітектури високо піднятим центральним нефом і аркбутанами над бічними нефами, тобто рисами, висхідними до готичної архітектури.

Зародження українського бароко прийнято пов'язувати з оновленням київських і чернігівських храмів домонгольського часу за митрополита Петра Могили і його наступників. Постарілі склепіння храмів найчастіше перекладалися, куполам надавалася характерна грушоподібна форма, фасади отримували нову обробку, на споруди накладався дробовий бароковий декор.
До числа оновлених таким чином давньоруських пам'яток належать собор Єлецького монастиря в Чернігові, Софійський собор у Києві, Успенський собор Києво-Печерського монастиря, собори Видубицького та Михайлівського Золотоверхого монастиря в Києві. Тоді ж в давньоруських монастирях України вперше з'явилися дзвіниці. Ці ярусні споруди будувалися окремо від храмів і вінчалися масивним грушоподібним куполом. Багато обителів були обнесені кам'яною огорожею декоративного призначення.

На древні зразки орієнтувалися і будівельники соборів у відносно нових монастирях. Вони будувались відповідно до православних канонів, але декоровані були на «польський» манер. До пам'ятників цієї групи належать «мазепинські» собори - Троїцький в Чернігові (1679-95), Миколаївський військовий собор (1690-96), Богоявленський собор у Братському монастирі (1690-93).
Храми, що будувались на кошти парафіян, більшою мірою орієнтувалися на зразки козацького дерев'яного зодчества, [2] саме звідти був запозичений типовий для українського бароко план церкви у вигляді хреста з осередками по кутах. Прикладами служать Миколаївська церква в Глухові, 1693р., Катерининська церква в Чернігові, Успенський собор в Новгороді-Сіверському, Хрестовоздвиженський собор у Полтаві, 1699-1709; Спаська церква в Стародубі, Троїцький собор в Новомосковську, 1775-80; військовий Воскресенський собор в Старочеркаську.

Найбільш продуктивний період в історії українського бароко пов'язаний з гетьманствами Самойловича, Мазепи і Апостола. Видатними спорудами цієї доби є Миколаївський собор в Ніжині (1668-70), Спаська церква у Великих Сорочинцях (1733). Всі три гетьмани заохочували будівництво храмів не тільки на словах, а й фінансами. Найбільша кількість храмів була зведена завдяки Івану

Мазепі, що дозволяє українським мистецтвознавцям говорити не стільки про українське бароко, скільки про «мазепинське» бароко [1].

Майстри широко використовували нестандартні форми декору і багату орнаментику, в якій відображалися місцеві рослинні мотиви - детально виконані квіти барвінку, волошки, гвоздики, плоди малини і шипшини, виноградні грона. В архітектурних формах українського бароко використовувалися ліпні орнаменти, кольорові керамічні розетки, головки ангелів і інше. Саме в цей період в основному завершено будівництво комплексів Києво-Печерської лаври, Софійського, Видубицького, Братського, Михайлівського, Нікольського і Кирилівського монастирів.

Риси бароко стали властиві й іншим типам будівель - палацовим, замковим і іншим. (Будинок королівського арсеналу у Львові, 1635 г.)
Після завершення визвольної війни і возз'єднання України з Росією, почався новий етап в історії української архітектури. Західні центри української культури - Львів, Луцьк, Острог поступово втрачають своє значення, поступаючись місцем Києву, Чернігову, Переяславу, Полтаві, і новопобудованим Харкову, Сумам.

Головна особливість стилю - це новаторські і разом з тим традиційні композиційні прийоми з гармонією і відчуттям пропорцій, розкриттям внутрішнього простору, органічно поєднаного з зовнішніми формами.

Крім регіональних особливостей, існували відмінності в архітектурі Західної і Східної України. На Лівобережжі по планово-просторову структуру в цей час були поширені два типи православних храмів – тринефний (базилікальнй тип, висхідний до традицій давньоруської архітектури) і трьохприватний або хрестовий на основі народної традиції дерев'яного зодчества з висотним розкриттям внутрішнього простору. Перший тип сходить до відновлених в XVII столітті давньоруських святинь хрестово-купольного типу: після відновлення вони були одягнені в бароковий одяг - надбудовані зверху, прикрашені декором. Так, наприклад, в соборі Троїцького монастиря в Чернігові поєднуються традиції давньоруської і західної архітектури.

На території Правобережної і Західної України другої половини XVII ст. кам'яне будівництво занепадає, натомність популярнішою стає дерев'яна архітектура. В архітектурних спорудах помітнішим стає відхід від колишньої перенасиченості прикрасами до простоти і раціональності.

У 1847р. починається будівництво в Києві Андріївської церкви - архітектурного шедевра світового значення. На пагорбі, що домінує над Подолом, церква завершувала перспективу головної вулиці Києва. Андріївська церква - одна з ранніх будівль архітектора Растреллі, в якому він вперше звернувся до національних композиційних особливостей зодчества. Одночасно з Андріївською церквою в Києві будується будинок Імператорського (Маріїнського) палацу, також за проектом Растреллі (у первісному вигляді до наших днів не зберігся - згорів у 1819 р. наново побудований архітектором

К.Я.Маевскім в 1870 р. в стилі растрелліївського архітектури). Також як і Андріївська церква він був прикрашений бароковою пластикою.

Справжнім шедевром барокової архітектури України є дзвіниця Дальніх печер Києво-Печерської лаври, побудована С.Д.Ковніром в 1754-1761 рр. Композиційний ефект двох'ярусної дзвіниці побудований на контрасті горизонтальних і вертикальних елементів. Фасади нижнього ярусу підкреслюють суцільним рустом його горизонтальні пропорції. Верхній ярус насичений пластикою, спареними колонками з коринфськими капітелями на кутових виступах, орнаментной ліпленням, покриває всі площини фасадів. Дзвіниця завершується високою бароковою багатоярусною «банею» і чотирма конусоподібними башточками.

В Україні наприкінці XVII ст. організовуються місцеві й регіональні школи дерев'яного та мурованого зодчества: волинська, подільська, галицька, гуцульська, бойківська, буковинська, наддніпрянська, слобожанська, чернігівська, полтавська, тощо. З дерев'яної архітектури найвідоміші Миколаївський собор Медведівського монастиря, що мав 40-метрову висоту та найвища дерев'яна споруда в Україні - 65-метрова запорізька дерев'яна церква у Новоселищі, збудована 1773 р. Я. Погребняком. У XVIII ст. оформлюється національна школа українського бароко. До відомих її майстрів належать І. Григорович-Барський, С. Ковнір, Й. Шедель, І. Зарудний, Ф. Старченко, А. Зерніков, І. Батіст.

Слід особливо сказати про просторову організацію барокових ансамблів, що найяскравіше проявилася в монастирських комплексах. Такі ансамблі, як Києво-Печерська лавра, Троїцький монастир у Чернігові, Видубецький монастир в Києві вражають своєю незвичайною стильової цілісністю і органічною єдністю з навколишньою природою. В основі художньої виразності ансамблю лежить мальовничий принцип композиції, характерний ще для містобудування древньої Русі. Мальовничість підкреслюється м'якою пластикою форм і соковитою ліпленням фасадного декору, ошатним силуетом верхів і асиметричною постановкою будівель.

Стилістично архітектура України другої половини XVII – 70-х рр. XVIII ст. визначається як ренесансно-бароковий синтез, лише наприкінці зазначеної доби безроздільно панівною архітектурною стилістикою на всіх українських землях стало бароко.

Незважаючи на регіональні та конфесійні особливості пам'ятників українського бароко, в них виразно проглядається єдність великого стилю, яке забезпечується як ментальною єдністю народу, так і вписанням української культури того часу в загальноєвропейське надбання мистецтва.

Також на розвиток архітектури українського бароко, впливала традиційна культура українців. Тому українське бароко – вишукана суміш етнічних елементів з привнесеними європейськими. Це і визначає бароко України як самобутнє: не відтворити побачене, а створити на його основі своє, рідне і прекрасне.

**Література:**

1. Асєєв Ю. С. Стилі в архітектурі України. – Київ.: Будівельник, 1989. – 32-49 ст.
2. Микола Кияниця. Українське бароко як явище світової культури // Образотворче мистецтво. −1990. — № 4.

## СПОРТИВНИЙ СТИЛЬ В МОЛОДІЖНОМУ ОДЯЗІ

***Павленко Аліна (2 курс)***

*Науковий керівник – ст.викл, канд.пед.н. А.П. Ємельова*

Молодіжний одяг відноситься до предметів дизайну, проектування яких повинно бути організованим і мобільним, оскільки концептуальні напрямки моди на стиль, форму, колірну гаму, матеріали постійно змінюються.

Процес художнього конструювання молодіжного одягу тісно пов'язаний із модою. Пошук підходу до використання спортивного стилю в дизайні сучасного молодіжного одягу є актуальним завданням теорії і практики фешн дизайну.

Метою статті є вивчення спортивного стилю та застовування його елементів у молодіжному одязі.

Спортивний стиль почав активно розвиватися з середини XIX століття. Чоловічий одяг був більш-менш зручним для гри в бадмінтон, гольф або крокет, але дівчатам та жінкам доводилося займатися спортом у довгих сукнях. Складно назвати такий одяг зручним, тому прекрасна половина нашого населення стала рішуче виступати за створення комфортного одягу. Одного разу в газеті опублікували фото нового костюма для пляжного відпочинку – сукні до колін без корсета та вільні брюки, що нагадували шаровари.

Найсміливіші представниці жіночої статі слідували тенденції й оцінили її зручність. Трохи пізніше жінки стали носити широкі бриджі в східному стилі, які назвали «блумерси» на честь адвоката Амелії Блумерс (дівчина одягла їх однією з перших). Велоспорт також зіграв не останню роль у розвитку модного спортивного стилю: завдяки йому з'явилися перші спідниця-штани.

Помітивши це, модельєри того часу почали розробляти комфортні вбрання для спорту та подорожей. Все більше дівчат віддавали перевагу прогресивним образам. В кінцевому підсумку незручні довгі сукні змінилися зручними бриджами та шортами.

Особливу популярність спортивний одяг набув у кінці XX століття. У 80-ті роки відбувся неймовірний ажіотаж навколо відеозаписів з вправами для аеробіки. Дівчата з усього світу займалися гімнастикою, бажаючи бути стрункими та стильними. В моду увійшли яскраві кричущі відтінки, стрази, написи й принти. Спортивний одяг став елементом повсякденного гардероба жінок і чоловіків.

Спортивний стиль 80-х виглядав так: дівчата носили боді, лосини, вільні футболки, пов'язки на голову, кросівки та бейсболки. Для образів з одягом

кислотних кольорів обов'язково підбирався виразний макіяж та пишна зачіска. Величезним попитом користувалися великі прикраси типу кліпс, сережок, перснів і браслетів.

У 90-ті роки спортивний костюм слугував одягом на всі випадки життя: в ньому ходили на танці, в магазин, на роботу. Лосини, кольорові колготки, об'ємні куртки, толстовки, бандани, пов'язки на голову, футболки, косухи з безліччю металевої фурнітури – все це відображало спортивний стиль 90-х.

Одним з найулюбленіших чоловічих образів був спортивний костюм і туфлі. Жінки використовували кислотні відтінки тіней і помад, робили начісування, надягали великі сережки та браслети. Основна тенденція 90-х років полягала в тому, щоб поєднувати непоєднуване.

Нині для спортивного стилю характерні мішкуватість та силуети оверсайз. В першу чергу одяг повинен бути зручним, легким і практичним. Однак одяг для фітнесу та спортивний стиль це не одне й те саме. У спортивному одязі ми займаємося на тренуванні, а от спортивний лук можна носити щодня. Стиль «спортивний лук» - це з'єднання речей різних напрямків, наприклад кросівок та елегантного пальто.

Спортивні образи «прийшли» в повсякденне життя через те, що дівчатам і хлопцям не хотілося переодягатися після тренувань, тому вони просто накидали зверху куртку чи будь-який інший верхній одяг. В результаті вийшло оригінальне поєднання речей, яке вилилося в масове захоплення спортивним стилем. Поєднання кросівок та класичного верхнього одягу сьогодні не важається несмаком, навпаки, такий аутфіт є трендовим.

Загалом спортивний стиль характеризується вільним одягом, що не стискує рух, призначений для занять спортом й активного відпочинку, або повсякденний одяг, стилізований під спортивний, що має атрибутику, притаманну спортивній екіпіровці. Досить яскравий та динамічний за своїм характером одяг відрізняється практичністю і зручністю. Матеріали краще використовувати такі, щоб не обмежували рух, тобто бажано, щоб тканини містили у складі стрейч [1].

В проектуванні колекції молодіжного одягу в спортивному стилі (рис.1, 2), джерелом натхнення був спортивний стиль, який розповсюджений в Кореї. Також останнім часом корейська мода почала поширюватися не лише в Азії, а й в інших країнах та континентах. Проаналізувавши аналоги, а саме прослідкувавши тенденції в стилі одягу популярних співаків, танцівників, моделей, акторів та інших представників корейської індустрії моди, можемо зробити висновок, що більшість корейських айдолів віддають перевагу саме спортивному повсякденному стилю.

Рис. 1. Проектування колекції молодіжного одягу в спортивному стилі

Рис. 2. Окремі моделі з колекції молодіжного одягу в спортивному стилі

Отже, можна зробити висновок, що в наш час спортивний одяг використовується не лише для занять спортом, але й для того, щоб урызноманытнити повсякденний стиль. Спортивний одяг не має гендерної ідентичності, тобто він підходить абсолютно для всіх. Активний стиль життя вимагає відповідного одягу, переважно вільного. Якщо ви активні та завжди готові спробувати щось нове – спортивний стиль саме для вас, адже у ньому є

безліч підстилів і ви можете відчути себе стилістом, комбінуючи зі спортивним одягом будь-який інший.

**Література:**

1. Жіночий одяг / *Одягайся стильно* : веб сайт. URL https://sites.google.com/site/odagajsastilno/home/zinocij-odag (дата звернення 15.05.2020).

2. Сапожник Д. І., Ніколайчук Л. Г., Терешкевич Н. А. Сучасні тенденції у дизайні та стильовому рішенні одягу молодіжного асортименту / *Електронні ресурси НБУВ* : веб сайт. URL http://nbuv.gov.ua/node/2116 (дата звернення 15.05.2020).

## ТВОРЧІСТЬ ТОМАСА ЛОУРЕНСА В КОНТЕКСТІ РОЗВИТКУ ПОРТРЕТНОГО ЖИВОПИСУ ПЕРШОЇ ТРЕТИНИ XIX СТОЛІТТЯ

***Павліченко Дар'я (1 курс)***

*Науковий керівник – проф., канд. мист., доцент І.М. Удріс*

Видове і жанрове розмаїття образотворчого мистецтва здавна викликало інтерес у фахівців, митців-початківців та пересічних глядачів. Воно зумовлювало відмінності художньої мови, приваблювало людей характерністю рішень, їх несхожістю, вишуканістю чи прозаїчністю реалізації задуму, що втілений у поєднанні різних засобів виразності – композиційних прийомів, відтворенням натурних вражень чи їх адаптацією, характером кольорових відтінків. Зокрема, портрет є одним із жанрів, що стало приваблював глядача, спонукав його до роздумів над особистістю людини, яка була зображена на полотні. Про що вона думає? Яка вона? Що переживає?

Багато митців у різні часи намагалися досягти вершини в цьому виді малярства. В залежності від суспільних запитів, смаків замовника, загального художнього стилю доби та індивідуальності моделі пропонувались відповідні рішення. Від часів Ренесансу сформувались різновиди портрету – парадний, офіційний, камерний, інтимний та інші. В кожну епоху виділяється коло майстрів, що концентруються на портретній творчості і заслуговують в суспільстві особливу повагу. В першій третині 19 століття всеєвропейську популярність в галузі презентаційного портрету здобув англієць Томас Лоуренс (1769 – 1830) – талановитий живописець, який поєднував у своїх роботах класицизм з певним романтизмом, а репрезентативність з камерністю. Як відомо успіх людини залежить від її прагнень, від постійної роботи та праці над собою, так само як залежить і від навчання. Як і інші портретисти, він черпав досвід зі зразкових робіт художників – попередників. Вивчаючи досягнення митців різних країн, Лоуренс ставав ще більш вправним в своєму мистецтві. Прикладом для художника - портретиста стали: Тіціан, Рубенс, Ван Дейк, Веласкес, Рейнольдс, Гейнсборо та інші.

Творчий шлях художника почався роботою з пастеллю. Академіст за покликанням він мав точне око, твердий малюнок і дивовижну здатність відтворювати індивідуальні риси портретованих. Разом з тим, сміливість його мазка та багатство колірної гами в олійному живописі, вільна і динамічна манера- справляє враження невимушеності, іноді навіть певної незавершеності. Характерні ознаки його манери можна побачити у масштабних парадних аристократичних портретах: М.С.Воронцова (1821), Давида Ліона(1825), Чарльза Вільяма Лембтона (1835), леді Марії Конінгем (1843), портреті королеви Шарлоти, Дж. Ф. Карена (1800), Вільяма Пітта (1808), герцога Веллінгтона (1814) та багатьох інших. Художник також широко відомий своїми парними та груповими портретами, такими як портрет Джона Анджерстайна з дружиною (1792), дітей Джона Ангерстайна, синів графа Толбота, портрет дітей Флюйдера тощо.

Лоуренс створив цілу серію дитячих портретів. Серед них- портрет сера Джона Жуліана, червоної шапочки Емілі Андерсон, портрет Джорджа Фейна, міс Беннет, міс Мюррей, Луїзи Мюррей, майстра Лемтона, Пінкі. Не менш цікавою є серія образів матерів з дітьми: леді Орд з дочкою Энн, леди Мэри Темплтон та її старший син, місіс Магуайр з сином. Мотиви відтворення сімейної гармонії, щасливого материнства користувались пошаною публіки і знавців.

Жіночі образи сера Томаса надзвичайно елегантні і водночас сентиментальні. Одними з його найвідоміших ліричних творів стали портрети Мері Моултон Беррет, Саллі Сиддонс, портрет леді місіс Фінч, Емілі Уелслі- Паул, Марії , графині Уілтон, Бурбон- Сісіль, герцогині де Беррі. Натомість, чоловічі портрети митця випромінюють самоствердження і поважність. Художник успішно писав парадні композиції, такі як: портрет Джеймса-Перрі, герцога Велінгтонського, Чарльза Вільяма Бельса, герцога IV принца- регента. Виразними є і камерні інтимні портрети: Діани стюарт, леді Мілнер, Антоніо Канова, Е. Уелслі - Паула, Джона Джуміуса Анчерстейна.

Зразком майстерності художника щодо складного завдання відтворення образу дитини можна вважати таке полотно як портрет сера Джона Джуліана. На темному тлі картини зображено дитину, хлопця. Це погрудний портрет, в якому домінує темна, і водночас спокійна кольорова гама, що цілком гармонує з сумним виразом обличчя сера Джона. Цей портрет заснований на прийомах контрасту: смуток, на обличчі хлопця не відповідає ледь помітний посмішці, світле русяве волосся, що спадає на бліде, майже біле чоло, створює різкий контраст з фактично чорним фоном. Постать хлопчика списана, риси обличчя – не чіткі, але це не заважає відчути настрій, який автор вклав у камерний портрет сера Джона.

Ще одним чудовим прикладом високого професійного рівня Т. Лоуренса є портрет Дітей Кальмаді. У динамічній композиції парного дитячого портрету автор зафіксував мить, поєднавши рух маленької дівчинки, з її щирими емоціями. Поза, що передає динаміку та енергію, складки блискучо- білої сукні,

що повторюють кожен рух. Трохи нахилене обличчя, хаотично розташовані кучері, яскравий рум'янець. Інша дівчинка обіймає її з ніжністю і турботою. Це її сестра- більш спокійна, але не менш щаслива. Все в роботі Лоуренса дихає свіжістю, молодістю та радісними переживаннями, які автор відтворив у яскравій гамі кольорів.

Уміння митця відтворити привабливий тогочасний модний жіночий образ прослідковується в портреті місіс Фінч. Дивовижної краси жінка постає перед глядачем на полотні художника. Чорне блискуче волосся, підібране під головний убір, контрастує з ніжно - рожевою шкірою. М'який погляд глибоких очей доповнює її приємну посмішку. А сукня з атласу та фатину, що виділяє гладкі та опущені плечі - чудово гармонує з ледь помітними прикрасами на шиї та руках. Усе вказує на те, що це парадний жіночій портрет, зі статичною композицією, написаний за законами контрасту, але з перевагою м'яких тональних співвідношень.

Уявлення про типові параметри формування образу в чоловічих портретах дає портрет Михайла Семеновича Воронцова. Це парадний чоловічий портрет, в якому велична постать Воронцова зображена на темному тлі дощових хмар. Лоуренс застосовує прийом алегорії, використовуючи хмари як тло, замість звичного інтер'єру. Це надає портрету певного динамізму і підсилює романтичне трактування образу генерала. В цій роботі Лоуренс використовує темні насичені фарби, завдяки яким на перший план виходить сама фігура портретованого.

Розглянуті твори засвідчують, що чоловіки в його полотнах - владні, величні та спокійні, а жінки – романтичні, зовні стримані красуні. Його роботи в олійному живописі зберігають тонку ніжність і, водночас, приваблюють насиченим колоритом, невловимими переходами та гладенькою фактурою. В інтимних портретах Лоуренс створює образи, сповнені теплоти і щирого почуття. Творчість Лоуренса можна підсумувати словами Делакруа, що писав так: «Лоуренс ... вміє схопити в рисах моделі найлегші відтінки смутку і радості ... Блиск його кольору приковує погляд до його полотен, укладає вас в магічне коло, утримуючи вашу увагу, зосереджуючи його на головному - зображенні людини, чий погляд, спрямований на вас, хвилює до глибини душі» [ 4].

Варто сказати, що для сучасних майстрів творчість Лоуренса має велику вагомість, особливо в процесі професіонального навчання. Для багатьох художників його роботи є взірцем, а засади його портретної творчості - джерелом натхнення, основою для формування власного бачення, як мистецтва минулого, так і сучасного.

**Література:**

1. B Meyers Konversations-Lexikon. 4-е издание. том 10, Bibliographisches Institut, Leipzig 1885—1892, стр. 583—583.

2. https://kolybanov.livejournal.com/16429914.html

3. https://www.liveinternet.ru/users/truskovalent/post408773893

4 http://vsdn.ru/news/7349.htm
5. http://smallbay.ru/article/culture_england_lourens.html
6. https://artchive.ru/artists/1305~Tomas_Lourens

## ШТАНИ КЛЬОШ: МИНУЛЕ ТА СЬОГОДЕННЯ

***Паляренко Карина (1 курс)***

*Науковий керівник – ст.викл, канд.пед.н. Л.В.Саприкіна*

Серед популярних моделей штанів цього сезону зустрічаються моделі, розкльошені до низу від коліна. Такі штани доречні в будь-якій ситуації і в будь-який час року, і все більше стають незамінним елементом образів сучасних модниць.

Надихнувшись естетикою 1970-х, дизайнери презентували в своїх колекціях найрізноманітніші моделі, серед яких легко знайти вдалий варіант і для повсякденної прогулянки, і для світського виходу. Кльош представлений в самому різноманітному крої. Кожен з варіантів – в тренді, але створюють вони абсолютно різні образи. Виділимо основні різновиди.

Повний кльош – це коли розширення штанів починається від самої талії і поступово збільшується до кісточки. Кльош від стегна – вважається класикою та універсальним варіантом для будь-яких образів. Такий фасон згладжує повноту. Кльош від коліна – це оптимальний варіант для струнких і високих жінок. Робить акцент на стегнах і ногах. Сучасні моделі таких штанів дарують нам дизайнери будинків високої моди Givency, Gucci, Balmain. Такі штани вважаються культовими, оскільки їх носили хіпі та рок-зірки.

Походження цього фасону штанів бере початок з військово-морського флоту. Найперші моделі таких брюк носили моряки на флоті США в XIX ст. На фотографіях того часу, де зображені моряки, основною відміністю завжди були брюки кльош. Оскільки, моряки підходили до своєї служби дуже відповідально, одяг повинен був відповідати певним практичним цілям. Отже, брюки кльош вперше з'явилися на флоті за часів парусних суден.

Свою назву такі штани отримали від фр. «cloche», що в перекладі означає «дзвін». Першими моряками, які одягли такі брюки, були американці. До речі, американці вважали за краще називати їх трубами. До цього часу моряки носили широкі, парусинові або бавовняні штани. Така форма штанів з'явилася невипадково, оскільки подібний крій вирішував кілька практичних завдань: 1) у них було легко працювати і пересуватися по щоглах; 2) вони легко і швидко могли бути підвернутими згори донизу, за необхідності зістрибнути з шлюпки біля берега у воду; 3) за непередбачених обставин, якщо моряк падав за борт і йому необхідно було якомога швидше скинути важкий одяг, щоб врятуватися, то широкі штани, зручно відстібалися з боків, легко знімалися навіть через черевики.

Але після переходу з вітрильного в паровий флот, в кінці XIX ст., в Росії відмовилися від розкльошених штанів. Через деякий час штани кльош все-таки повернулися на флот, але тепер стали привілеєм офіцерів. До цього часу матросам носити такі штани заборонялося. Після революції скривджені матроси знову кинулися одягати розкльошені брюки, вважаючи це перемогою над старим режимом.

Нині на флоті традиційні штани кльош відсутні. На сучасних кораблях вирішуються інші завдання, а технічний прогрес зробив побут моряка більш легким і безпечним. Тому сьогодні моряки носять більш звичайну сучасну форму.

У 60-і роки XX ст. чоловічі брюки кльош першими стали носити хіпі. Їх одяг був дуже яскравим і різнобарвним. Так вони висловлювали власне прагнення до свободи, доповнюючи свій образ неймовірними зачісками. Матроські штани кльош зазнали деяких змін, оскільки тепер вони розширювалися на рівні колін. Брюки кльош гармонійно поєднувалися з незвичайними аксесуарами і атрибутикою, які були притаманні цьому руху, який сповідував любов, свободу і пацифізм. Така мода в той час захлиснула молодь усього світу, в тому числі і Радянський Союз. Юнаки і дівчата країни сміливо вставляли величезні клини в звичайні штани, приклеювали восьмисантиметрові підбори і гуляли таким чином по радянських бульварах, проспектах, парках культури та відпочинку і на танцмайданчиках [2].

Варто зауважити, що у навчальних закладах таких «хіпі» не шанували – змушували стригтися, звужувати штани і сточувати підбори, вичитували на комсомольських зборах. Через те, що штанини постійно розтріпувалися, знизу робили бахрому або пришивали металеву застібку-блискавку, яка не тільки захищала штанини від обтирання, а й була модним аксесуаром.

Відмінністю джинсів від інших брюк було розташування кишень: у звичайних штанів вони розташовувалися з боків, а у штанів кльош – на зовнішній стороні стегна, що дозволяло сильно змінювати свою ходу. Засунуті в такі кишені руки, зігнута знаком питання спина, дрібні кроки і легкі розгойдування вправо і вліво видавали ярого модника. Пізніше над такими кишенями почали пришивати клапани. Ще однією деталлю того часу можна відзначити «аксесуар», який багато хто брав з собою: на кишеню вішали загнуту ковшиком металеву ложку для взуття.

В 1970-ті роки джинси відродилися знову як елемент стилю диско. Мода тих років дуже цікава, незвичайна і суперечлива. В тренді все ще залишалися чоловічі штани-кльош. У колекціях вже потроху стали з'являтися й інші новаторські моделі. Однак багато дизайнерів як і раніше намагалися експериментувати з брюками-кльош – як з кроєм, так і з тканиною [1].

Відомо, що стиль диско сформувався завдяки поп-виконавцям, чиї хіти крутилися на дискотеках. Не тільки чоловіки, але і жінки, йдучи на вечірку, надягали розкльошені штани, а на додаток до них, облягаючі блискучі сорочки і відповідні яскраві аксесуари [2].

Початок 1980-х рр. був кінцем моди диско, і незабаром мода почала повертатися до більш прямого крою брюк. Розкльошоний крій фактично повернувся до моди в 1990-х роках і був популярний з кінця 90-х – початку 2000-х, поки він поступово не вийшов з моди.

Джинси скінні і брюки прямого крою завоювали модний Олімп на початку XXI ст., витіснивши штани кльош на довгий час. Хоча час біжить вперед, мода ходить по колу, доповнюючи вже відомі стилі новими елементами. Те, що вчора віджило своє, сьогодні на піку популярності.

Зараз брюки кльош знову стають популярними. Найпоширенішими вважаються дві основні моделі: кльош від стегна або від коліна. Особливістю штанів кльош є: 1) у комбінації з підборами штани подовжують ноги; 2) брюки кльош із завищеною лінією талії приховують недоліки фігури; 3) модель візуально зменшує об'єм стегон, створюючи баланс з нижньою частиною ноги; 4) у поєднанні з облягаючою блузою і широким поясом виріб врівноважує пишний об’єм грудей; 5) різноманітність фасонів: класичний варіант від стегна, від коліна, укорочений, довгий в підлогу. Отже, штани кльош – специфічний предмет гардеробу, який необхідно обирати ретельно, враховуючи особливості фігури.

Брюки-кльош сьогодні шиють в наступних колірних варіантах: чорний – найбільш розповсюджений, оскільки з ним чудово поєднуються будь-які варіанти кольорової гами; сірий – популярний відтінок, який поєднують зі спокійними кольорами іншого одягу; червоний – яскравий варіант, який впадає в очі та користується популярністю серед впевнених і сміливих жінок; бежевий – пудрові відтінки підійдуть для створення романтичного образу.

Відповідно, можна зробити висновок, що мода є соціальним явищем і їй притаманна циклічність. Кожна нова течія модних трендів, бере початок з минулих років. Якщо подивитися на історію штанів кльош, можна побачити як неодноразово вони поверталися в гардероб модниць різних часів. За останні п'ять років можна побачити як на місце монумельтальних традицій прийшли більш нові віяння, які повторюють попередні.

***Література:***

1. Модний кльош 2019 року: актуальні новинки сезону. URL: https://uk.loususi.info.

2. Чоловічі брюки-кльош: історія появи, мода 70-80-х років. URL: https://ukr.herewomentell.com/

## ВПЛИВ НОВАТОРСЬКИХ ІДЕЙ ФРАНЦУЗЬКОГО ІМПРЕСІОНІЗМУ НА УКРАЇНСЬКИЙ ЖИВОПИС КІНЦЯ XIX - ПОЧАТКУ XX СТОЛІТТЯ

***Пуц Юлія (3 курс)***

*Науковий керівник – ст.викл., Л.В. Балюк*

Вивчення переломних моментів в історії мистецтва дає можливість зрозуміти причини, по яким розвиток пішов тим чи іншим шляхом. Безсумнівно, що імпресіонізм був одним з таких «рубіжних» явищ, що спричинив розробку нових інструментів, технік, дало поштовх до розвитку нових напрямів в живописі. Імпресіонізм зіграв величезну роль в історії світового живопису, і неможливо обійти стороною прояв цього феномену в українському живопису кінця XIX - початку XX століття.

Французький імпресіонізм у своєму розвитку пройшов три основні фази. Перша з них - стадія формування цієї течії - протоімпресіонізм - падає на 1860-ті роки. Потім настає фаза зрілого класичного імпресіонізму: з 1870р. - початку 18880-х років, представлена роботами Клода Моне, Огюста Ренуара, Альфреда Сіслея, Каміля Піссарро та інших художників. З середини 1880-х років формується остання стадія - пізній імпресіонізм, розквіт якого припадає на 1890-1900-ті роки. [1, с.75].

Поширення імпресіонізму в художній культурі інших країн світу, Європи є проявом загальної закономірності, яка на певному моменті розвитку того чи іншого народу призводить до обов'язкової появи саме цієї стадії.

Український Імпресіонізм має давню історію. Ідеї цього стилю були почерпнуті багатьма українськими художниками, які відвідували Францію в кінці XIX - початку XX століття. У другій половині XIX століття Париж фактично став центром світової культури. Українські художники, відвідуючи Париж, продовжували там освіту і працювали, створюючи художні твори під впливом робіт своїх французьких товаришів, вбираючи в себе все те нове, чим була така багата французька культура. Серед художників, які стали послідовниками перших імпресіоністів, можна назвати таких видатних майстрів як Олександр Мурашко, Михайло Ткаченко, Давид Бурлюк, який в ранньому періоді творчості створював картини в стилі імпресіонізму , П. Левченко, К. Костанді, М. Бурачека, пізніх роботах А. Мурашко, ранніх - К. Малевича та ін., які хоча і не розвивали концепцію імпресіонізму повністю і послідовно, проте використовували його формально-пластичні риси.

В останній третині XIX ст. ми спостерігаємо, як нашаровуються, поєднуються різні напрямки і течії. Навіть у творчості одного і того ж художника можна побачити поруч з імпресіоністичними рисами відгомін реалістичних тенденцій середини століття і вплив нової стилістики модерну. Продовжуючи цю думку, можна відзначити, що у формуванні українського імпресіонізму, поряд з безумовними французькими враженнями, своє місце знайшли і вітчизняні тенденції реалістичного пленеризму, «пейзажу настрою», з їх уважним вдивленням у навколишній світ.

Показово, що на цьому шляху аналітичність французького імпресіонізму набувала в українських митців іншого, ліричного емоційного звучання, інтерпретуючи його колористичне розмаїття саме як прояв індивідуального переживання світу, авторської емоційності. Пов'язуючи імпресіонізм, перш за все, з живописом на пленері, українські художники використовували його в

основному в написанні пейзажу, який з кінця XIX ст. найчастіше виступав як засіб осмислення не тільки національного простору, де до поняття «природи» все активніше входили урбаністичні мотиви, а й областю, де безпосередньо вирішувалися живописні завдання. Можливо, саме через чисто пейзажне сприйняття його концепції, яка, безумовно, їм не вичерпувалося, велику роль українські митці відводили етюду, чия свіжість і безпосередність ставали синонімом імпресіоністичності. Українським митціям пейзажного живопису притаманне порушення важливих соціальних, національних, філософських і морально-етичних проблем, передусім проблем — людської совісті, моральної відповідальності перед людиною і суспільством. При цьому творчість окремих митців часто демонструвала злиття кількох стильових тенденцій, що було взагалі характерним для переломної доби. Модерн нашаровувався на імпресіонізм, асимілював з традиціями реалістичної художньої школи, народної творчості. І все це забарвлювалося яскравими індивідуальностями майстрів, котрі творили своє самобутнє мистецтво.

Один з кращих представників українського імпресіонізму - О. Мурашко. Він плідно працював в жанрі портрета - «Портрет дівчини», «Портрет юнака, який читає книгу», «Портрет Зінаїди Євдокимової», «Портрет художника Миколи Петрова». Однак художник поєднував портрет із пейзажем. Образ природи у нього, на відміну від образу людини, завжди позначений етюдною незавершеністю, що допомагає розкрити пластичну єдність людини й оточуючого світу [2, с. 43]. Для митця головним живописним чинником стали світло та колір (світло виступає окремою субстанцією - всюдисущою, всепроникною, яка розсипається в просторі картини плямами сонячних відблисків).

Творчість П.Левченка виражається глибокою задушевністю і ліризмом. Серед географії його ландшафтів домінує Слобожанщина і Київщина в різні пори року. Як пейзажист, П.Левченко був надзвичайно уважним до невловимим особливостей української природи. Чудові пейзажі «Глухомань, «Вечір. Сльота», «На Харківщині» - програмні роботи Левченка кінця XIX - початку XX століть, плідного зрілого етапу його творчості.

Рішучий крок в опануванні світло-повітряним середовищем зробив Киріяк Костанді. Полишивши монохромну кольорову гаму передвижників, притаманну його раннім творам, він вдався до сміливої живописної мови, визначальним фактором якої стало сонячне світло з багатством його кольорових рефлексів.

Українська культура запозичила від імпресіонізму його окремі, але головні риси, імпресіонізм у працях українських художників частіше ніс стильовий характер, та не сприймався як спосіб мислення, часто він поєднаний з багатьма іншими сталями, а сучасні художники в своїй творчості користуються його прийомами.

**Література:**

1. А
н
д
р
е
е
в

2. Історія українського мистецтва в 6-ти томах. Мистецтво другої половини XIX-поч. XX ст. Т. 4.–К.: Жовтень, 1970. – 435с.

3. Ткачева Л. И. Бурачек Николай Григорьевич / Л. И. Ткачева // Энциклопедия истории Украины / Редкол.: В. А. Смолий (председатель) и др. НАН Украины. - Киев: Научная мысль, 2003. - Т.1 - с. 407.

## ДОСЛІДЖЕННЯ РОСЛИННИХ ФОРМ В УКРАЇНСЬКОМУ ОБРАЗОТВОРЧОМУ МИСТЕЦТВІ

***Савітюк Ольга (магістр, 1 курс)***

*Науковий керівник – канд.пед.н., доцент О.Ч. Чирва*

На зламі XIX–XX ст. Європа була охоплена стилем модерн, який гостро протиставив еклектиці нові художні принципи та світосприйняття. Рослинні й орнаментальні форми стали ведучою стилістичною ознакою нового стилю. Психічне і духовне буття людини асоціювалося з динамічними ритмами, структурою й кольоровими гармоніями рослинних форм. Ці форми, безумовно, різняться за рівнем типізації, стилізації, орнаментації, але всі вони демонструють художню виразність, цілісність і гармонію.

Особливу увагу до рослинних форм ми спостерігаємо і в сучасному образотворчому мистецтві. Зацікавленість митців природніми структурами пов’язана з розвитком синергетичних уявлень, екологічної та дизайнерської культури. Тому такою важливою, цінною й актуальною для сучасного художнього пізнання виявляється стилістика модерну та його вплив на мистецькі напрямки модернізму та постмодернізму.

Актуальність теми також зумовлена важливою роллю образів рослинного світу у створенні та художній репрезентації національної картини світу. Українські митці ніколи не припиняли пошуки форм гармонізації життя людини і природи. Народні митці яскраво розкривали духовність та національні риси етносу через асоціативні та умовні рослинні форми. Флоральна тематика об’єднує живопис художників минулих століть і сучасників, предмети декоративно-прикладного мистецтва, арт-об’єкти сучасних дизайнерів. Але вважаємо, що означена тематика все ще потребує теоретичних узагальнень і вивчення.

Аналіз літератури та джерел доводить існування різних підходів до вивчення проблем художньої інтерпретації природних форм в образотворчому мистецтві. Так Н.Асєєва аналізує наскільки органічно входять природні форми до сюжетних картин різних жанрів та стильових напрямків, посилюючи емоційні акценти й художню виразність твору. Стилістиці імпресіоністів присвятили свою праці І.Мосін, М.Скоробагатько, О.Зоріна. Дослідження О.Нікуліної [2] «Природа очима художника» розкриває різноманіття у прийомах зображення природи республік радянського союзу.

М.Кузьміна аналізує національні особливості зображення природних форм. Можна виокремити кілька напрямків наукових досліджень, у межах яких осмислюється значення символічних образів рослинного світу. В працях К.Сосенко досліджено ґенезу та символіку рослинних зображень як першоджерел українського релігійного світогляду. М.Федущак підтверджує зв'язок символіки квіткових форм з сакральною обрядовістю від міфопоетичної епохи до сьогодення. Мистецтвознавець О.Найден, досліджуючи семантику українських народних картин, насичених мотивами природи, також вбачає в них прадавню символіку та прояви народно-міфологічної свідомості.

Зображення у творах українського пластичного мистецтва рослинних символів пояснюється тим, що вона глибоко вкорінена у традиційній свідомості українського народу і є своєрідним засобом пізнання краси природи та втіленням природної досконалості. Сакральність виявилася одним із найважливіших аспектів у сприйнятті українцями навколишнього середовища. Тому для українських митців художнє осмислення простору набувало сакрального значення, а рослинні символи сприймалися як образ ідеального довкілля.

Рослинні мотиви в пластичних видах українського народного мистецтва розглядає М.Селівачов [3], вказуючи на те, що фітоморфні мотиви посідають провідне місце в українській орнаментиці. Конструкцію квітки як складової українського рослинного орнаменту в різних видах народного мистецтва досліджує М.Юр. Семантичні особливості використання рослинних форм і мотивів в орнаментиці розглядаються у дослідженнях О.Тріски, Д.Янковської, О.Осадчої. Л.Попова доводить, що символіка флоральних форм є підґрунтям традиційної свідомості українського народу.

Аналіз зображення рослинних форм спостерігається у дослідженнях вітчизняних мистецтвознавців Л.Савицької, О.Жбанкової, О.Денисенко, О.Лагутенко. Стильові особливості природних форм в українському мистецтві початку ХХ ст. розкрила Т.В.Павлова.

Налічується багато напрацювань щодо реалістичного зображення природних форм в умовах пленеру в різних регіонах України. Зокрема, це дисертації Б.Мисюги [1], М.Осадчої, А.Носенко. Творчістю одеських художників займався В. Афанасьєв, харківських - В.Нємцов, С.Бінусова та О.Денисенко. Необхідно відзначити увагу мистецтвознавців до творчої манери і спадщини окремих митців. Так О.Лагутенко розкриває особливості творчості М.Ткаченка, В.Петрашик – М.Бурачека, Ю.Ямаш – І.Труша.

Бачимо, що мистецтвознавці розглядають рослинні форми в межах пейзажного жанру різних стильових напрямків (переважно у протиставленні реалізму і модернізму) або в межах народного, декоративно-прикладного мистецтва та дизайну (переважно з проблем стилізації та символізації природних форм). Окремих досліджень, які б об’єднали проблеми зображення рослинних форм в образотворчому мистецтві та дизайні не існує. Заповнення цієї прогалини буде корисним для фахової підготовки майбутніх художників і дизайнерів.

**Література:**

1. Мисюга Б. В. Краєвид у малярстві Галичини першої третини XX ст. (традиції та інновації образної мови): автореф. дис… канд. мистецтвознавства. Львів, 2009. 18 с.
2. Никулина О.Р. Природа глазами художника. Москва: Советский художник, 1982. 288 с.
3. Селівачов М. Лексикон української орнаментики (іконографія, номінація, стилістика, типологія). Київ: Ант, 2005. 399 с.

## ВИТОКИ ТА РЕГІОНАЛЬНА ВІДМІННІСТЬ ХУДОЖНІХ ШКІЛ УКРАЇНСЬКОГО ЖИВОПИСУ

**Семко Геннадій (магістр, 1 курс)**

*Наук.керівник – канд.пед.н., доцент Р.О. Пильнік*

Проблематика націотворчості, соціокультурної ідентичності в Україні вирізняється особливо чітко на тлі всесвітніх глобалізаційних процесів сьогодення, що крізь призму різних культурних форм взаємодії (реклама, мас-медіа, арт-проекти, арт-простори, фестивалі та ін.) у певній мірі нівелюють міждержавні етнічні межі і сповільнюють розвиток внутрішніх національно-культурних процесів. Така ситуація, відповідно, спонукає до інтенсифікації державотворчих заходів, спрямованих на збереження національної ідентичності українського народу. Зокрема, підсиленої уваги потребують такі галузі української культури, як національні форми мистецтва та дизайну, національно-естетичні ідеали та духовні обрії суспільства [7, с.152].

Разом з тим, деякі дослідники вважають за необхідне підтримувати коректний рівень націотворчої політики держави в умовах, що склалися, адже в певній мірі глобалізаційні тенденції приносять і властиву для них користь міжкультурного взаємозбагачення і, в свою чергу, виступають поштовхом до активного розвитку і пересторогою для культурної стагнації, що найчастіше призводить до «агресивного постулювання власної окремішності... що врешті-решт призводить до ізоляції» [1, с.103].

Враховуючи вищесказане, питання вивчення специфіки українського живопису – його генези, розвитку та регіональної розмаїтості художніх живописних традицій виявляється особливо актуальним. Адже сам процес дослідження українських живописних шкіл сприяє розширенню меж пізнання власної національної історії та мистецтва, а специфікація його за регіональними осередками розкриває значення зовнішніх інтернаціональних впливів і внутрішніх етнічних взаємодій.

До проблематики вивчення історії українського живопису в його різноманітних формах та напрямах свого часу звертались багато дослідників. Інтерес до вивчення української художньої традиції в живописі, до його регіональної специфіки потенціюється наприкінці XIX – початку XX ст., що

підтверджується численними розвідками відомих українських мистецтвознавців - Й. Білецького, І. Врона, Д. Горбачова, В. Пещанського, С. Таранушенко, Д. Щербаківського та б. ін. Разом з тим, вивчення особливостей українського живопису в ті часи відрізнялось фрагментарністю, вибірковістю предмету дослідження.

Поряд з тим, що питання розвитку українського живопису регіональних шкіл знайшло висвітлення в численних публікаціях вітчизняних вчених сучасності – О. Авраменко, Т. Басанець, О. Голубець, Є. Голубовського, О. Петрової, О. Савицької, Г. Скляренко, О. Тарасенко, О. Федорука та ін., його системний ґрунтовний аналіз і досі знаходиться на недостатньо розробленому рівні.

Український живопис особливо яскраво заявляє про себе наприкінці XIX – початку XX ст., коли він займає чільне місце серед провідних галузей національної культури. Свідченням цьому, на думку А. Жаборюк, може виступати його жанрове різноманіття – одночасно стрімко розвиваються фундаментальні жанри живопису – побутовий, пейзажний, портретний [2, с.5]. Поряд з тим, поштовх до запровадження і розвитку отримує в цей час і галузь художньої освіти на теренах українських земель, що посприяло кристалізації місцевих регіональних художніх шкіл. Відповідно до розповсюдження місцевих приватних і державних художніх закладів освіти на межі XIX і XX століть, сформувались і аутентичні живописні традиції в різних регіональних центрах. До них можна віднеси – центрально-східний регіон із осередком у Києві та Харкові, західно-український регіон представляє історія розвитку живопису у Львові, а також одеська живописна школа, як культурно-мистецький феномен південного регіону українських земель.

Так, у зазначений період в Києві працювало велике число художників, які представляли в своїй творчості різні стилі, школи, течії і напрямки. Важливою подією для становлення живописної школи Києва було заснування Малювальної школи М. Мурашко, котра проіснувала до 1901 р. і завжди стояла на засадах реалістичного малярства в найкращих академічних традиціях. За часи існування школи в ній здобули освіту такі відомі живописці, як І. Левітан, М. Врубель, В. Сєров, К. Крижицький, а також виключно українського походження митці – Г. Дядченко, О. Мурашко, С. Костенко, Ф. Кричевській та ін. [6, с.282].

З початком XX століття пов'язана діяльність київських художніх шкіл приватного характеру, що належали відомим українським митцям – О. Мурашку, Г. Нарбуту, М. Бойчуку, Ф. Кричевському. Їх діяльність залишила помітний слід в історії українського живопису. Кожна з них йшла своїм шляхом осягнення живописних задач і репрезентації українського національного простору крізь призму індивідуально-творчих мистецьких пошуків.

Важливим етапом на шляху розвитку українського мистецтва, і живопису зокрема, стало заснування у 1917 році Української академії мистецтв у Києві, котра стала надійним оплотом реалістичної живописної традиції на чолі із такими корифеями мистецтва, як О. Мурашко, Г. Нарбут, Ф. Кричевський,

В. Кричевський, М. Бойчук, М. Жук [4, с.234]. Після жовтневої революції та реорганізації Київської академії мистецтв, реалістичний живопис продовжує існувати у творчості провідних митців, однак, разом з тим, виникають різноманітні нонконформістські тенденції. Із посиленням соціалістичного режиму після 30-их рр. багато митців продовжують працювати вже в авангардній манері, що особливо яскраво проявило себе у харківській мистецькій школі.

Варто підкреслити, що вже у другій половині XIX ст., у Харкові сформувався особливий концепт живопису, котрий був зорієнтований на виконання художньо-промислових задач. Цей процес здобув початок у стінах харківської художньої школи М. Д. Раєвської-Іванової у 1869 р.. котра одна з перших сприяла розповсюдженню та підтриманню ідеї зближення народних промислів і професійного мистецтва на тлі активно наступаючої ери капіталізму [6, с.281]. Цей процес тривав і надалі, у стінах Харківського художнього училища, підпорядкованого Петербурзькій академії мистецтв.

Не дивлячись на тоталітарний вплив російської академічної традиції, харківська школа живопису подарувала українському мистецтву таких визначних живописців, як С. Васильківський. П. Левченко, М. Ткаченко, котрі у своїй творчості переслідували реалістичні задачі, тісно переплітаючи їх із національною своєрідністю української культури.

У першій половині XX ст., діяльність видатного харківського митця В. Єрмілова сформувала остаточне обличчя харківської живописної традиції, орієнтованої на промисловий дизайн, архітектуру, монументальний живопис. Завдячуючи його діяльності та його учнів у харківський живопис проникли нові прийоми – використання фактур і введення додаткових матеріалів: паперу, тканини, поліграфічних етикеток. Замість станкової картини на перше місце вийшли предметно-просторові композиції [8, с.71].

На противагу центрально-східному мистецькому осередку Галичина, із центром у Львові, наприкінці XIX – початку XX ст. стала оплотом національного відродження та ознаменувала себе творчістю таких відомих майстрів як І. Труш, О. Новаківський, Р. Сельський, О. Кульчицька та ін.

Львівська живописна школа вирізняється помітним декоративізмом, що проявляє себе у використанні тонально-колірних контрастів, насиченості колориту, загальної експресії. Відмінні риси львівської школи сформувалися під впливом західноєвропейських мистецьких течій і, разом з тим, вирізняються аутентичним місцевим колоритом, емоційністю, життєлюбством і зв'язком з національною традицією, що залишається помітним навіть у творчому доробку сучасних львівських митців, а також яскраво позиціонується в системі художньої освіти [5, с.89].

Окремо від усіх інших регіональних центрів стоїть Одеса з її неповторним колоритом у живописі. Основи одеської художньої традиції пов’язані із розвитком пленерного живопису і ліричного пейзажу у творчості К. Костанді, П. Нілуса, Т. Дворнікова, Г. Головкова та ін. Згодом відомими стали прізвища Т. Фраєрмана, М. Шелюто, Є. Буковецького, О. Ацманчука, В. Токарєва,

В. Власова, К. Філатова та ін. митців доби соцреалізму [3, с.36]. Остаточне оформлення концепції одеської живописної школи відбулось у 1960-70-их під впливом громадсько-творчої діяльності Ю. Єгорова, котрий сформулював теоретичні основи одеської школи живопису. Зокрема на основі його тлумачень виявляється можливість точно відтворити характер та відмінність південноукраїнської живописної традиції. Відповідно до тверджень Ю. Єгорова одеська школа спирається з одного боку, на французький імпресіонізм, а з іншого – підкріплюється місцевим південним колоритом. Це вибудовує особливий настрій в картинах одеситів з переважанням виразних гармонійних форм і особливим південним колоритом [9, с.21].

Проведений аналіз особливостей становлення, розвитку та формування регіональних відмінностей художніх шкіл українського живопису дозволяє стверджувати, що їх аутентичні властивості та накопичення історичного досвіду відбувались неодночасно. Галицький живопис дещо випереджав центрально-східні регіони у розповсюдженні живописних традицій через приватні освітні заклади. Разом з тим, територіальна близькість до західноєвропейських держав привнесла до західноукраїнської школи явище полістилізму та підсиленого декоративізму, міцно пов’язаного із місцевими народними архетипами культури. Центрально-східна школа українського живопису стояла на більш традиційних, академічних засадах, що десятиліттями насаджувались Петербурзькою академією мистецтв. Це стосувалось і південної живописної школи, багато представників котрої мали за плечима ґрунтовну академічну освіту російського зразка.

В якості висновку можна стверджувати, що вивчення всього різноманіття живописних стилів та напрямів українського живопису від становлення основних регіональних його специфікацій до сьогодення сприяє збереженню національної культурної спадщини та ідентичності сучасного українства, розвитку української етнічної культури та мистецтва.

Наведені результати дослідження є лише попередньою ланкою визначення регіональної специфіки українських живописних шкіл. Перспектива подальших досліджень передбачає ґрунтовний аналіз формування художніх напрямів і стилів українського живопису крізь призму окремих національних традицій певної живописної школи.

**Література:**

1. Білецька А. Націотворчість в суспільно-державному розвитку та специфіка чинників етнічності і психоідентичності: контекст європейської традиції і українського патріотизму / А. Білецька // Вісник Харківського національного педагогічного університету імені Г. С. Сковороди. Філософія. - 2017. - Вип. 48(2). - С. 93-105.

2. Жаборюк А. А. Український живопис останньої третини XIX – початку XX століття / Анатолій Андрійович Жаборюк. – Київ, Одеса: Либідь, 1990. – 312 с.

3. Котова О. Специфіка одеської школи живопису 1960-2010 рр. / О.Котова // Традиції та новації у вищій архітектурно-художній освіті. Випуск 1. – 2014. – С. 35-38.

4. Кудрицький А. Мистецтво України: Енцикл. в 5 т. / За ред. Кудрицького А.В. – Київ: Укр.енциклопедія ім. М.П. Бажана, 1995. – Т.1 – 400 с.3

5. Наливайко Д. С. Искусство: направления, течения, стили / Дмитрий Сергеевич Наливайко. – Киев: Мистецтво, 1981. – 285 с.

6. Русакова Л. Художня освіта в Україні другої половини XIX – початку XX століття: історія та педагогічні пошуки / Л. Русакова // Проблеми підготовки сучасного вчителя. – №9. – 2014. – С. 279-285.

7. Самбірська О. Побутовий жанр українського живопису крізь призму націотворчих процесів / О. Самбірська // Молодь і ринок. - №8. – 2018. – С. 152-155.

8. Сидоренко В.Д. Нариси з історії образотворчого мистецтва України XX ст. / В.Д. Сидоренко, О.О. Авраменко, – Київ: Інтертехнологія, 2006. – 544 с.

9. Скляренко Г. Імпресіонізм в українському живописі. Особливості інтерпретації художнього досвіду / Г. Скляренко // Мистецтвознавство України. – 2010. – Вип. 11. – С. 16-22.

## ОСОБЛИВОСТІ ВИГОТОВЛЕННЯ ГОТИЧНОГО ВІТРАЖУ

**Семко Геннадій (магістр, 1 курс)**

*Наук.керівник – ст.викл, канд.пед.н. Л.В. Саприкіна*

Вітраж є спеціальним механізмом перетворення простору використовуючи світло і колір. У наш час вітражем називають декоративну сюжетну або орнаментальну композицію з матеріалів які пропускають світло, як-от скло.

Історія вітражного мистецтва бере свій початок понад тисячу років тому, оскільки вітраж існував ще за часів Давнього Єгипту. Особливу увагу створенню вітражних композицій приділяли у період західноєвропейського Середньовіччя.

У мистецтві романського стилю використовували скло синього і червоного кольорів. Окремі шматки, вирізані по абрису зображення спаювали каркасом зі свинцю (наприклад, Собор в Німеччині, Агусбург, вітраж «Пророки», поч. XII ст.). З кінця XII в. спочатку в Північній Франції з’являється новий архітектурний стиль – готичний, який зовсім не схожий на романським. Стилю притаманні витягнуті форми, собори в готичному стилі споруджували так, щоб архітектурні деталі прямували вгору, що уособлювало близькість до Бога. Колірна гама значно збільшилася, використання безбарвного скла вийшло на рівень з кольоровим. Дрібні деталі на склі могли бути дописані фарбами. Так, вікна собору Паризької Богоматері (вітражі XVIII-XIV ст.) створювали гру переливів

світла в інтер'єрі, видозмінюючи його в ілюзорний, особливий простір. У сонячних променях, що проходять зовні в приміщення, абриси каркасу з металу приймали вигляд темного контуру, створюючи контраст в сонячні дні [1, с. 12–13].

Зазначимо, що вітраж в готичному соборі відігравав роль носія релігійного настрою. Розташовували вітражі на фасаді храму, іноді – на купольних частинах. Потоки світла, що проходять через багатобарвні скла, символізуючи святість релігійних сюжетів, наповнювали простір храму і лягали кольоровими плямами на стіни, стовпи, на підлогу, створюють в інтер'єрі собору певну емоційну атмосферу [2, с. 36].

У період ранньої і високої готики у Західній Європі в готичному соборі вітраж є свого роду абсолютним результатом реалізації кардинального для готичної системи формотворного принципу наскрізної структури. Даний ефект досягається завдяки характерній виразній властивості вітражного мистецтва – світлосилі вітража, що стимулюється сонячним промінням.

Різноманітність вітражів обмежувалася тільки фантазією художника, який створював ескізи. Основною тематикою вітражів готичного стилю є релігійні сюжети. У період, коли вікна в храмах ще залишалися вузькими і високими, готичний вітраж зображував поодинокі постаті святих або сцени з двох фігур, що зображують складні біблійні сцени та цілі цикли. Базовими кольорами в готичному вітражі були червоні, золоті, зелені, сині і фіолетові відтінки. Крім вітражів з релігійним змістом у готичних соборах зустрічаються вітражі з реалістичними сюжетами – каменярі, шевці та інші майстри за роботою.

Вітражами прикрашалися також палаци і замки, громадські будівлі або житлові будинки. Тематика їх була переважно світська, сюжети – історичні, любовні, героїчні, міфологічні, алегоричні, геральдичні, портретні, пейзажні, рідше на біблійні теми [3, с. 12–17].

Зображення сюжетів в готичних вітражах композиційно зміщені в нижню частину площини вікна. За таким принципом розподілялася і навантаження кольорових плям. Гризайльне світліше скло розташовувалося у верхній частині, даючи більше світла склепіння храму.

Важливість готичного вітража значно збільшила розмір віконних прорізів. У порівнянні з романським, в готичному вітражі зникають елементи орнаменту, їх замінюють антропоморфні композиції, починаючи з найпростіших поз переходячи до більш складних. Змінилася також і мета вітража, тепер він стає не лише частиною освітлення, а виконує роль прикраси і повчання.

Варто звернути увагу на особливості створення готичних вітражів. Їх мозаїчність пояснюється тим, що частини скла, які збиралися в повноцінний вітраж були невеликими. Величина шматочків залежала від обсягу легень видувальників скла. Відтак, вітражисти починали роботу з начерків ескізу. Ескіз робився виходячи з побажань замовника. Якщо всі аспекти кольору і композиції влаштовували замовника, тоді майстер міг приступати до роботи. Ескіз переносили на дерев'яні дощечки в масштабі один до одного. Художник наносив

контур малюнка, за яким свинцевими смугами в подальшому скріплялися частини скла. Після чого художник підбирав колір скла. Ще не забарвлене скло розрізали на фрагменти, порівнюючи з ескізом. Забарвлення скла відбувалося таким чином: спочатку художник наносив контур або рідку фарбу. На завершальному етапі нанесення фарби, надавалася форма і об'єм складкам одягу, портретам та окремим деталям [2, с. 48–53].

Базою для фарби слугувала чорна або коричнева прозора фарба. З плином часу була відкрита срібна фарба (зустріти її можна в вітражах таких країн як Франція, Німеччина, Англія), яка виготовлялася зі сплаву сурми і срібної стружки, з додаванням охри і воду. Фарба завжди наносилася на внутрішній стороні скла. Після етапу випалювання фарба забезпечувала склу жовтий відтінок. Перевага такої технології полягає у можливості розміщувати на одному шматочку скла кілька кольорів. Після випалювання скла в печі, фарба на ньому фіксувалася і могла зберігатися протягом багатьох століть [4, с. 103–104].

Уже обпалені шматочки розміщували на дерев'яній дощечці з ескізом, де вони з'єднувалися свинцевими смугами. Плавлячись свинцеві смуги протікали між усіма стиками скла. Це утворювало твердий каркас, на якому трималася вся композиція. Зміцнивши всю конструкцію тонкою арматурою, вітраж розміщували у віконній рамі.

Згодом, майстрам вдалося створювати більш різноманітну свинцеву палітур. Відтак, вітражні композиції стали нагадувати книжкові мініатюри.

Новою технологією в XV ст. стала техніка подвійного скла, яка дозволила урізноманітнити колір, що забезпечило більшу реалістичність зображення.

Відтак, вітраж є самостійним тектонічним елементом, що акцентує увагу на просторі. Традиційним місцем розташування вітража є вікно, яке знаходиться в місці просторового перетину інтер'єру і екстер'єру. Вітраж виявляє і координує їх взаємодію. Різноманітність образних просторів, створюваних вітражем є модифікацією декількох основних «моделей», кожна пов'язана з певною функцією вітража в архітектурі [5, с. 24–25].

Підводячи підсумки зауважимо, що кожен вид мистецтва має свої специфічні виразні засоби. Такими засобами у віражному мистецтві є колір, колорит і малюнок, які слугують меті художнього образного вираження основної ідеї твору. Вітраж не просто прикрашає інтер'єр, він перетворює його, надаючи всьому простору нові синтетичні якості.

Отже, готичні вітражі відігравали важливу роль у декоруванні церковних будівель. Розташовували вітражі на фасаді храму, іноді – на купольних частинах. Основною тематикою вітражів готичного стилю є релігійні сюжети.

***Літратура:***

1. М.Хіггінс, В.Рагін. Мистецтво вітража. Від витоків до сучасності. *Біле місто.* Москва 2004. – 288 с.
2. Седман Емма «Розпис по склу». Москва : Ниола-Пресс. 2008.
3. Галицький Ігор. Історія вітража. *ДЕКО*. 2009. №6. С. 12–17.

4. Шарунас Шімулінас: повернення. *Новий світ мистецтва (Номі)*. 2005. №2. С.103–104.

5. Сергєєв, С. На рубежі людських можливостей. *Мистецтво в школі.* 2000. №4. С. 24–25.

## РОЗВИТОК УКРАЇНСЬКОЇ ПОРТРЕТНОЇ ГРАФІКИ НОВІТНЬОГО ЧАСУ

***Сілакова Марина (4 курс)***

*Науковий керівник: кандидат педагогічних наук, доцент Красюк І. О.*

Широке і детальне вивчення мистецтвознавчої спадщини дає можливість будувати та розвивати сучасну національну науку, культуру, освіту, спираючись на досвід попередників і не втрачати зусиль на відкриття нових істин. Образотворчі графічні портрети в ряді випадків важко відокремити від портретного живопису. Вони знаходяться в межах одного жанру і за складністю, і з побудови композиції часто дуже схожі. Однак умовність образотворчої мови графіки та особливість графічних матеріалів та виражальних засобів дозволяють портретній графіці мати свою художню мову, яка надає зображенню особливу камерну принадність [1,с.136].

Друга половина XIX − початок XX ст. − один з яскравих періодів розвитку образотворчого мистецтва України, адже саме в ці роки відбулося становлення критичного реалізму та зародження найновіших мистецьких течій. Побутовий жанр, що посідав в ієрархії класицизму не перше місце, поступово висувається на передній план, значно розширюючи коло сюжетів і свої можливості. Художники прагнули осягнути людину незалежно від соціального становища, але в усій психологічній глибині та неповторній індивідуальності [4,с.4].

Найяскравішим представником графічного мистецтва цього періоду безумовно є Шевченко Т. Г. У творчості Кобзаря вражає широта його мистецьких зацікавлень. Шевченко Т. Г. надає активну роль манері виконання тла, що яскраво виявиться в портретах олівцем (портрет Ю. Г. Сребдольської, портрет жінки з локонами) і сепією (портрет А. О. Ускової, портрет М. Щепкіна). Зокрема, у своїх портретах аквареллю художник намагається збагатити колорит і вибудувати складне хроматичне оточення для моделі шляхом поєднання теплих і холодних тонів у тлі [3,с.96]. До чудових зразків акварельних портретів відносяться портрет М. Ф. Катеринич, портрет невідомої в коричневому вбранні, портрет П. В. Енгельгардта.

Талановитим графіком проявив себе родоначальник батального жанру Н. С. Самокиш. Яскравими зразками портретної графіки постають «Портрет арабської дівчини», «Жіночий портрет». В них виявляється гармонійний синтез нових тенденцій в мистецтві та традицій минулих епох.

У цей період стрімко розвивається книжкова ілюстрація (І.С. Їжакевич, В. Л. Корнієнко, Н. С. Самокиш та інші). Яскравою особистістю, талановитим оформлювачем та ілюстратором був Г. І. Нарбут – український художник-графік, автор перших українських державних знаків (банкнот і поштових марок). Як чудовий знавець українського стародавнього мистецтва і геральдики, Нарбут виконав безліч гербів. У творчості художника-графіка своєрідно переплітаються риси декоративізму і стилізації з елементами народної етніки. Нарбут Г. І. був також автором проектів поштових марок з зображенням графічних портретів князя Костянтина Острозького, філософа Григорія Сковороди та гетьмана Петра Дорошенка.

Встановлено, що у XX ст. українська графіка зазнала чимало різних змін – і в роки революції та громадянської війни, суперечливих 20-х роках, сповнених надій та прагнень на національне відродження, і в репресивні 30-ті, в тяжкі 40-ві та повоєнні лихоліття. Вектор цих змін був спрямований переважно в бік обмежень, застережень, утисків і заборон [6,с.184]. Тому, слід підкреслити, що лише в кінці 80-х років починають простежуватися найбільші зміни на краще. Це підтверджується тим, що художники-графіки того періоду мали більш «вільний» вияв творчих уподобань. Посилює цю тенденцію зміна ідейних пріоритетів 1990-х років. Художники-графіки прагнуть працювати з різними матеріалами (пластик, оргскло, полістирол та ін.), освоюють нові техніки та технології (комп'ютерна графіка, Інтернет), вдаються до створення «електронних видань», у тому числі й книг. Дизайнери й теоретики мистецтва дедалі частіше використовують нове поняття – «електронна графіка» [5,с.71].

Домінантним напрямком в графіці стає полістилізм. Тематичне коло творів різноманітне. Чимало митців зосереджуються на українській тематиці (М. Неймеш – екслібриси П. Могила, Т. Шевченко, Леся Українка та ін.), експериментують у різних графічних техніках (А. Чебикін – офортні естампи, літографія, мішана комбінаторика, монотипія, малюнок пером і пензлем, тушшю, олівцем, акварель). Відомий український художник Якутович Г. вважав, що «А. Чебикін підніс мистецтво офорта в ранг української академічної школи ... » [2,с.21]. Графічні роботи, які він створив, вражають глибиною думки та виразною художньою формою, елегантною розкутістю виконання. Художник розробив один з важливих художньо-пластичних принципів, який має в собі вміле, винахідливе поєднання метафоричної мови символів і знаків з пластичними якостями фактури графічних матеріалів (паперу, картону тощо).

Наприкінці XX – на початку XXI століття графічне мистецтво змінило свої засоби вираження. Творчість митців спрямовується на самовираження, вільний вибір теми та засобів зображення. У ці роки в графіці виявляється тяжіння до синтезу мистецтв. Митці виявляють схильність до експериментування, пошуку нових технік, технологій, засобів художньої виразності [6,с.202]. Серед художників, що працювали в техніці станкової графіки впродовж 1990 — 2000-х років або починали свою творчу діяльність, були такі особистості як В. Дем'янишин, О. Денисенко, В. Забейда, Я. Качмар, О. Коровай, М. Красник, Б.

Мусієвський, В. Онусайтіс, М. Опанащук, Б. Пікулицький, В. Пінігін, І. Подольчак, Р. Романишин, Б. Сорока, С. Храпов та інші митці.

У контексті українського мистецтва 1990 — 2000-х років своєю творчістю вирізняється графік Микола Опанащук. Його праці наповнені експериментами та пошуком нових виражальних засобів для втілення задуманого. Формально-стильові особливості та нові художні ідеї притаманні графічним творам із серій «Українські князі та гетьмани». Графік створював естампи в поєднанні стилів модерну й реалізму. У цій стилістиці він створює цикл образів українок «Бойківчанка», «Буковинка», «Галичанка», «Полісянка», «Подолянка» [7,с.28]. У технологічних експериментах М. Опанащук досягнув пластичнішої лінії, вийшов за межі класичних графічних відбитків. Графік мислив асоціативно, віртуозно використовував ритміку ліній, збалансовував можливості чорно-білих плям [8,с.258].

Розглянемо творчість Денисенка О. Основна тематика творчості О. Денисенка — людина з її проблемами, пошуками, думками, яку автор зображав не в традиційному, а в новітньому трактуванні. Уже в перших офортах «Людина якої немає», «Дем на рибі», «Вічний політ» відзначимо зацікавлення автора темою внутрішнього світу людини та візуальний пошук образу персонажа. Тло залишається лаконічне, уся увага зосереджена на центральних постатях.

Також суттєво позначилося на мистецтві графіки поширення комп'ютерних технологій. Тепер створенням листівок, візиток, логотипів і сайтів займаються графічні дизайнери. Щодо нового виду графічного мистецтва, то цю ступінь почесно займає цифрове мистецтво, яке існує в просторі комп'ютерних мереж різних форматів. Сучасні технології мають радикальний вплив на природу художньої творчості. У художній діяльності набувають все більшого значення графічний дизайн, медіа-проекти, реклама тощо. Графіка демонструє різноманіття образних систем. Вибір техніки, теми, ідеї зображення залежить від уподобань художників.

Галерист і публіцист Гельман М. вважає, що «в контексті пізнього постмодернізму ставлення глядача до портрета, зображенню сильно змінилося в порівнянні з класичною епохою. На нашу думку, всі зображення сьогодні умовно можна розділити на кілька категорій: це інформаційні (політико-соціальний контекст), рекламні, культові (субкультурні), художні та приватні ... глядач, реципієнт зараз сприймає будь-яке зображення як симулякр, знак товару, влади, політики, моди, поп-культури тощо. Тому глядацьке сприйняття зараз обумовлено, контекстуально і міфогенно ... портрет як жанрова категорія скоріше мертвий, ніж живий. Але, якщо розглядати всі актуальні практики сьогодні, і якщо є якісь живі прояви портретного жанру, то це швидше за життя після смерті» [2].

***Література***

1. Бесчастнов Н. П. Черно-белая графика / Николай Петрович Бесчастнов – Москва : Издательский центр «Владос», 2007. – 267 с.

2. Галерея Гельмана: проект «Портрет лица» [Електронний ресурс] – Режим доступу: http://old.guelman.ru/gallery/moscow/portrait-of-a-face/
3. Гомирева О. І. Графіка Т. Г. Шевченка 1847-1861 рр. : Особливості художньої мови : дис. на здобуття наук. ступеня канд. мистецтв. : 17.00.05 / Гомирева Олена Іванівна. – Київ, 2019. – 336 с.
4. Павлова О.І. Історія українського образотворчого мистецтва кінця XIX-XX століття : навч.-метод. посіб для студ. спец. «Образотворче мистецтво», «Декоративно-прикладне мистецтво» / О. І. Павлова. – Луганськ : Вид-во ДЗ «ЛНУ імені Тараса Шевченка», 2013. – 119 с.
5. Сидоренко В. Д. Культорологічні аспекти художньо-стильової еволюції візуального мистецтва України (XX – початок XXI ст.) : дис. на здобуття наук. ступеня канд. мистецтв. : 17.00.01 / Сидоренко Віктор Дмитрович. – Харків, 2004. – 322 с.
6. Турчак Л. І. Еволюція образотворчого мистецтва в незалежній Україні : дис. на здобуття наук. ступеня канд. мистецтв. : 26.00.01 / Турчак Леся Іванівна. – Київ, 2011. – 267 с.
7. Цимбаліста М. Львівський естамп №13 / Марія Цимбаліста. – Київ : Майстер-принт, 2013. – 51 с.
8. Шепеть Т. М. Станкова графіка Львова 1990 — 2000-х років: національна специфіка та європейський мистецький контекст : дис. на здобуття наук. ступеня канд. мистецтв. : 17.00.05 / Шепеть Тетяна Миколаївна. – Львів, 2019. – 335 с.

## ЖІНОЧІ ОБРАЗИ В ГРАФІЦІ А.МУХИ

***Скірко Анастасія (магістр, 1 крус)***

*Науковий керівник – проф., канд. мист., доцент І.М. Удріс*

В останні десятиліття художня культура кінця XIX – початку XX ст. і яскравий, суперечливий стиль модерн (ар-нуво) викликає стале зацікавлення, що певним чином пов'язано зі схожістю цього періоду з сучасними культурними процесами. Ґрунтуючись на сьогоднішній тенденції зростання культурної грамотності населення, не втрачається інтерес до стилю загалом та до його яскравих представників і у широкої публіки, і у науковців. Загальний огляд та аналіз монографій з мистецтвознавства (Быкова Е.Н., Кириченко О.М., Киреева Е.А., Малигина А.В., Парусимова Я.В., Сараб'янов Д. В., Hale M., Виноградова Е. К.,) формують бачення про модерн, та надають у повному обсязі інформацію для досягнення мети статті. Доробок митця в контексті художнього життя доби висвітлено в альбомі «Альфонс Муха».

Метою даної статті є огляд досягнень Альфонса Мухи як графіка і художника жіночих образів.

В кінці XIX століття розвивається нова течія в мистецтві, яка вийшла за межі закритих салонів і музеїв, просочилося в маси не тільки заможних людей. Франко-бельгійський «ар-нуво», англійський і шотландський «арт нуво», австрійський «сецессіон», німецький «югендстиль», італійський «ліберті» і іспанський «модернісмо» в Україні відомі під назвою «модерн» або «сецесія». Основний принцип, який поклав початок розвитку арт нуво (фр. Art Nouveau - нове мистецтво) - доступне мистецтво для всіх, яке повинне складатися в образ життя - оточуючі людину предмети повинні бути подібні до творів мистецтва, а твори мистецтва в свою чергу повинні стати функціональними і заповнювати будинки та вулиці, а не музеї [4]. Різні течії, в яких ідеали модерну знайшли відображення, були неоднотипними, демонструючи різні підходи та їх поєднання: «орнаментальне і конструктивне, «флореальне» і геометричне, новаторське і ретроспективне, неокласичне і неготичне, індустріальне і кустарне» [2].

Основні відмінні риси модерну - культ природи, використання світлих тонів і вигнутих ліній, а також домінування образу жінки, яка завжди в центрі, завжди приваблива, молода і чарівна спокуслива і певним чином відсторонена від реальності - новий жіночий ідеал, схожий з образами «прерафаелістських» героїнь з пишними густими волоссям і блідою шкірою та персонажами символістів [4; 2].

Такі ідеали оспівував у своїй творчості чеський художник, ім’я та роботи якого відомі далеко за межами Чехії - Альфонса Муха. Кожна робота художника відрізняються неповторним авторським стилем. Його творча обдарованість найповніше розкрилася в художній графіці. Плакати, календарі, книжкова ілюстрація висунули чеського художника в число лідерів світового модерну, а доленосним в його житті став образ жінки.

Центральним для творчості Мухи став ідеалізований і стилізований образ прекрасної і по-дівочому граціозної жінки, часто слов'янської зовнішності. В роботах Мухи практично немає чоловіків, а якщо вони і є, то лише на задньому плані - як підтримка головного образу. Муха багато працював з моделями, яких запрошував до своєї студії, малював і фотографував їх. «Жінки Мухи» постають в просторому одязі, що нагадує античні туніки, їх відрізняє квітуча зовнішність та виражена сексуальність. Цілісність образів досягається завдяки продуманій сукупності засобів виразності. У роботах художника присутні продумана композиція, досконалість ліній і гармонія кольору. Вишукані рослинні орнаменти, що обрамляють картини, базуються на декоративному узагальненні натурних вражень та освоєнні візантійських і східних мотивів.

Естетика чеського художника формувалася під впливом середньовічних сюжетів і кельтської міфології, тож основними творчими прийомами Мухи були пластика лінії і багатий орнаментальний декор, з використанням квіткових мотивів і міфологічної символіки. Це, з одного боку, внесло різноманітність символів в його творчість і, з іншого боку, сприяло

орнаментальному ускладненню багатьох плакатів [7]. Часто А. Муха в своїх композиціях використовує коло як символ нескінченного повторення, кругообігу, а також як символ жіночого начала. Навіть написи рекламного характеру позаду образу прекрасної дами розташовувалися півколом з плавно окресленими буквами. Ще один мотив - символічне зображення підкови в збільшеному вигляді, з розмальованим орнаментом всередині. [8]. В творчості митця часто знаходила своє відображення панслов`янська тематика; також в його роботах можна помітити риси прерафаелізму: в поетичності жіночих образів, котрі немов прийшли зі снів, задумливих, занурених в себе, тендітні і в той же час впевнені в собі. В численних графічних творах А. Муха умів майстерно поєднати речі, котрі на перший погляд знаються абсолютно еклектичними.

У 1894 році А. Муха зробив рекламний плакат для однієї з постановок знаменитої актриси того часу Сари Бернар. Це був перший досвід художника в даній галузі, який приніс йому великий успіх та популярність. Робота сподобалась Сарі Бернар і вона стала постійною замовницею Альфонса Мухи. Наступні 6 років з-під його рук вийшла значна кількість афіш до вистав - «Дама з камеліями» (1896), «Тоска» (1897), «Медея» (1898), «Самаритянка» (1898). У виконанні афіш художник використовував один базовий прийом композиції, тому вони так впізнавані. Всі роботи мають витягнутий вертикальний формат, на якому фігура стоїть у повний зріст, а головний персонаж п'єси обрамлений аркою. Головне місце на плакаті художник відвів самій Сарі Бернар, а не тексту. Її фігура займає близько 60% простору плаката. Наступні за обсягом займаного простору на плакаті - декоративні елементи, що обрамляють і підкреслюють образ актриси у виставі. Сюжети афіш наповнені символами і напряму пов’язані з п'єсами. А. Муха з роботи в роботу застосовує вдало знайдені прийоми. Героїня постає як чарівна мрія, її краса підкреслюється примхливо кучерями волосся, детально продуманими вбраннями та прикрасами. Також важливу роль відіграють унікальні шрифти - так, на афіші «Самаритянка» вони стилізовані в дусі староєврейського алфавіту і орнамент підсилював враження від образу.

У ці роки Муха стає одним з провідних художників французької реклами і співпрацює з різними видавництвами. У тому ж стилі Арт Нуво художник створює барвисті графічні серії алегорій, реалізуючи сформовані принципи жіночої краси. Перший цикл декоративних панно (1896 р.) Альфонс Муха назвав «Чотири пори року». У подібній манері створені й подальші надзвичайно популярні цикли панно, у яких варіації теми повторюються. Сюди належать, наприклад, «Чотири пори доби» (1899 р.), або «Чотири квітки» (1898 р.), створені в період розквіту стилю Мухи. У цьому циклі («Гвоздика» (1898), «Лілія» (1898), «Троянда» (1898), «Ірис» (1898)), що характеризується натуралістичним трактуванням, Альфонс Муха виявив себе як чутливий і уважний спостерігач за природою. В цій серії Альфонс Муха використовує натуралістичний стиль з мінімальною стилізацією. Стилізоване

злиття рослин і красивих жінок виражало радісне уявлення про життя, популярне у тогочасної публіки. Серія розпродавалася надзвичайно швидко, і замовник вирішив надрукувати меншу версію з усіма панно, представленими на одному зображенні.

Але сам Альфонс Муха однією з найбільш значущих своїх робіт вважав «Молитву Господню» ( «The Lord's Prayer», 1899) - ілюстровану версію «Отче наш». Замість всемогутнього Отця, Муха представляє нам жіноче уособлення любові і двостатевий прояв світла. Типи жінок, зображуваних художником в «молитві», відрізняються від багатьох його комерційних плакатів з жінками. Ілюстрована книга також має сильні елементи модерну, які і відокремлюють її від символізму, і пов'язують з ним. Робота складна з культурної точки зору. Оскільки релігійні образи, що містяться в ній, не можуть бути остаточно прив'язані до однієї духовної традиції, вона включає в себе символи і мотиви, які можна простежити в католицизмі, масонстві, теософії і містицизмі

Аналізуючи творчий шлях чеського художника, можна зробити висновок, що він слідував своїм творчим поривам, надихнувшись народними традиціями та настроєм епохи. Маючи потребу шукати заробіток, Альфонс Муха знайомиться зі світом графіки і відточує свою майстерність, відкриваючи для себе нові вершини творчого потенціалу як ілюстратор та художник жіночих образів. Так зародилось і розквітло його новаторське графічне мистецтво. Його роботи проникли в маси та закріпили певні ідеали жіночого образу та поняття прекрасного, а модерн став допоміжним «інструментом» для художника в цьому. Плавні, текучі лінії, прекрасні жінки, змішання мотивів Сходу і Заходу, чіткість контурів, виразні обрамлення у вигляді арок і квіткових гірлянд - все це знаменитий «стиль Мухи», такий впізнаваний, такий привабливий.

Якщо про мистецтво кажуть, що воно лише відбиток часу, то жіночі образи в роботах А. Мухи навпаки, є відображенням часу 1900-х років.

**Література:**

1.Альфонс Муха. Под редакцией Сары Муха. Пер. с англ.- М.: ООО «Магма», 2005.- 160 с., ил.

2. Быкова Е.Н., Кириченко О.М. Концепции творческого формообразования в стиле модерн // Вестник харьковской государственной академии дизайна и искусств. — 2014. — № 2. — С. 56–60

3. Малыгина А.В. Женские образы в творчестве Альфонса Мухи // Научный поиск. — 2015. — № 2.4. — С. 56–58.

4. Парусимова Я.В. Эстетическое восприятие женского образа в модерне // Электронный научный журнал. — 2016. — № 3(6). — С. 223–229.

5. Сарабьянов Д. В. Модерн. История стиля.- М.: Галарт, 2001. -344 С.

6. Hale M. Alfons Mucha’s The Lord Prayer: Fin De Siècle illustrations of Gender and Spirituality / Meredith Hale. — Chapel Hill, 2016. — 102 С.

7. Інтернет-джерело. Режим доступу: http://advertiser-school.ru.

8. Інтернет-джерело. Режим доступу: http://revolution.allbest.ru

## ВІТРАЖ ТІФФАНІ: УНІКАЛЬНІСТЬ ТЕХНОЛОГІЇ

***Скірко Анастасія (магістр, 1 крус)***

*Науковий керівник – ст.викл., канд.пед.н. Л.В. Саприкіна*

Поняття «вітраж» бере свій початок з французької мови («*vitre»* – віконне скло). Це орнаментальна чи тематична композиція, виконана зі шматочків різнокольорового скла, призначена для декорування віконного простору [2].

Загальновідомо, що вітражі використовувалися для декору будівель церкви. Сьогодні вітраж можна уявити у будь-якій громадській чи житловій будівлі. Релігійні теми вітражів доповнюються світськими сценами, котрі відображають напрями сучасного мистецтва та культури. Адже монументально-декоративне мистецтво включає в себе і вітраж. Вітраж цікавий як самостійний вид мистецтва, проте справжньої виразності він набуває, коли поєднується з іншими видами декоративного або монументального мистецтва. Сучасні дизайнери інтер'єрів запроваджують елементи вітражів у своїх роботах.

Відродження вітражу відбулося завдяки появі в ньому нових форм. Наприклад, різноманітні світильники, ширми та інші декоративні елементи. Сучасні технології дали змогу виробляти з пластин скла неймовірні за своєю складністю речі. Нині склу можна надавати будь-які форми: плоскі, вигнуті, випуклі, опуклі, створювати певну текстуру, фактуру або додавати різноманітні вкраплення інших матеріалів, які будуть додавати яскраві відблиски, коли світло буде проходити крізь виріб. У сучасному вітражі чудово поєднуються нові технології, останні дизайнерські розробки і традиції старих майстрів, що дійшли до нас з глибини століть [1].

Проаналізуємо творчий шлях Льюїса Тіффані – американського художника та дизайнера періоду модерну – одного з найяскравіших майстрів вітражного мистецтва кінця XIX – початку XX ст.

Л. Тіффані отримав визнання завдяки своїм філігранним скляним виробам та вітражам. На даний момент, його твори прикрашають як приватні будинки, так і храми. У Нью-Йоркському «Метрополітені» є найбільша колекція його скляних та ювелірних виробів.

Відтак, Л. Тіффані разом з художником по склу Джоном Ла Фарж займався виготовленням вітражів. Поставив чимало експериментів, результати яких дозволили удосконалити процес монтажу, винайшов кілька видів скла. Він винайшов спосіб поєднання невеличких шматків скла за допомогою мідної фольги. Також, він винайшов нові види скла, здійснивши революцію в художньому виробництві скла.

Технологією Л. Тіффані вітражисти користуються донині. Ця техніка набула величезної популярності в усьому світі. Нею користувалися для створення вітражів, лампових абажурів й інших виробів декоративно-

прикладного мистецтва з кольорового скла. Завдяки його розробкам з'явилася можливість створювати малюнки зі складними деталями, що мають плавні та звивисті лінії. Ця технологія дозволяє створювати такі композиції, які використовуючи свинцеві протяжки виготовити було неможливо.

Отже, творча діяльність Л. Тіффані позитивно вплинула на розквіт вітражного мистецтва поч. XX ст. Техніка Тіффані радикальним чином впливала на стиль тієї епохи.

З давніх-давен для кріплення між собою частин вітража використовувався прут зі свинцю. Однак, це був занадто незручний і громіздкий з'єднувальний матеріал. На заміну свинцю прийшла мідь. Її нарізали з металевого листа смужками і клеїли до скла за допомогою воску бджіл, а між собою припаювали оловом. Подальший розвиток цієї технології дозволив Л. Тіффані навчиться створювати об'ємні вітражі, за допомогою вигину форми та дрібних деталей [3].

Спочатку техніка мідної фольги використовувалася тільки для лампових абажурів, а вже після для створення вітражів. У деяких своїх роботах Тіффані поєднував обидві техніки кріплення, тобто обплет зі свинцю та мідну фольгу.

Важливо зазначити, що унікальність технології Тіффані полягає також у створенні нового виду скла. Цінуючи природну красу матеріалу і захоплюючись природною силою світла, митець вважав, що техніка розпису на склі заважала розкрити цю красу.

На власній фабриці Л. Тіффані розпочав виготовлення скла і запроваджував нові методи у його виробництві. І в рекордні терміни він досяг неймовірних результатів і зміг створювати неперевершені вироби зі скла. Л. Тіффані став найвідомішим виробником скла в усьому світі. На його фабриках виготовлялися неможливі раніше види скла, які налічували близько п'яти тисяч різних відтінків.

Завдяки тому, що митець застосовував нові види скла, він з успіхом виконував складні зображувані завдання, так як зображення поверхні води, листя або небо без використання розпису фарбами. Фарба лише іноді використовувались для зображення людей чи частин тіла. Така фарба мала назву «шварцлот».

Варто зазначити, що власне винахідником опалесцентного скла (скла Тіффані) є Джон Ла Фарж. Проте саме Л. Тіффані започаткував виготовлення опалесцентного скла та предметів з нього на комерційну основу. Він уклав угоду з Ла Фаржем та домовився, що лампові абажури, вітражі з опалесцентного скла матимуть ім'я Тіффані, як другу назву.

Зупинимося докладніше на особливостях скла Тіффані. Отже, опалесцентний ефект такого скла створюється за допомогою додавання до складу сировини заплямовуючі речовини (олово або палену кістку). При додаванні кісткового попелу у розплавлену масу утворюються крихітні краплинки фосфатного скла, які створюють ефект «мутного» скла. Таке скло не лише пропускає світло крізь себе, а скоріше переломлює його. Відповідно,

залежно від кількості непрозорих речовин можна досягти опалового ефекту різного ступеня.

Проте, так званим фірмовим знаком Тіффані стало скло з металевим глянцем, що переливається різними кольорами веселки. Таке скло створюється за допомогою посипання готового, проте не охолодженого скла, металевими крупинками.

Ще одним новим видом скла, яке було винайдено Л. Тіффані є складчасте скло. Його отримують, деформуючи м'яку пластину скла в процесі виробництва. Таке «драпірування» або «складки» використовувалися задля створення фонів у вигляді рослинних мотивів або для зображення листя дерев у великих вітражах.

Різні види скла Тіффані завжди об'єднував колір, оскільки в процесі виробництва скла змішувалися різні тони. Відтінки кольорів створювалися шляхом накладання однієї пластини скла на іншу. Таких пластин одночасно використовувалося до трьох або чотирьох («сендвіч-метод»), задля отримання бажаного тону.

Відтак, Льюїс-Комфорт Тіффані відродив та розширив межі вітражного мистецтва, винайшовши нові прийоми та техніки виконання. Завдяки йому, мистецтво епохи Модерну знайшло своє відображення у речах побуту та надало буденним речам естетичного вигляду. Отже, у віражного мистецтва багате минуле, безмежні перспективи та невичерпні творчі можливості.

**Література:**

1. Аарти Я. Р. Ваша первая мозайка. М .: Феникс, 2006. – С. 97.
2. Витраж: происхождение термина, история витража [электронный ресурс]. URL: http://proxima.com.ua/articles/articles.php?clause=4310
3. Спирито М. Витражное искусство и техника росписи по стеклу: [пер. с итал. Е. Лысовой]. Москва : Альбом, 2008. – 128 с.

## ЕВОЛЮЦІЯ МІСЬКОГО АРХІТЕКТУРНОГО ПЕЙЗАЖУ В УКРАЇНСЬКІЙ ТА РОСІЙСЬКІЙ КОЛЬОРОВІЙ ГРАФІЦІ КІНЦЯ XIX – ПОЧАТКУ XX СТОЛІТЬ

**Смородська Анастасія (4 курс)**

*Науковий керівник – ст. викл. Л.А. Щербакова*

Актуальність теми дослідження полягає у виявленні особливостей міського пейзажу як жанрового різновиду в образотворчому мистецтві, зумовленому світоглядними пріоритетами та натхненному художньо-стилістичними тенденціями кінця XIX – початку XX століть. На міських краєвидах, створених художниками на рубежі століть на теренах Росії та України, постає образ міста з властивим йому ритмом життя, пам'ятками

архітектури, перспективами вулиць, паркових зон, розмаїттям міських садиб тощо. Місто виступає носієм інформації про його культурне, історичне та повсякденне життя, зокрема й життя його мешканців, що втілено в творах пейзажного жанру у розмаїтті стильових і художньо-образних репрезентацій.

Міський архітектурний пейзаж як самостійний жанр у мистецтві набув поширення лише у XVIII столітті у вигляді архітектурної ведути в Італії, тоді він здебільшого мав репродукційний характер та відтворював пам'ятки архітектури в синтезі з довкіллям. Архітектурні пейзажі Б. Белотто виглядають досить сухо та традиційно, у більш вільній формі працювали художники А. Канале (Каналетто) і Д. Б. Піранезі. В російському мистецтві міський пейзаж із великою кількістю архітектурних пам'яток утвердився завдяки старанням основоположників даного жанру Ф. Алєксєєва, А. Мартинова, Б. Патерсена, які зображали Петербург та Москву [1].

Але саме епоха кінця XIX – початку XX століття стала переломною в образотворчому мистецтві. До рубежу століть відноситься справжній ренесанс російської графіки, а, зокрема, і в жанрі міського пейзажу. У другій половині XIX століття художники-графіки відмовляються від детального вимальовування архітектурних мотивів, починає переважати фрагментарне зображення. Крім того, поширюється поєднання двох просторів: фрагмента внутрішньої архітектури і ландшафту за його межами [1]. Це була епоха, коли прокинувся інтересу до давньоруського мистецтва і взагалі російської старовини, прикладом тому безприкладний цикл в техніці «вугілля, акварель» Аполлінарія Васнєцова (1856-1933), в якому він відтворив архітектурний вигляд Москви на різних етапах її історії. Малюнок ретельно промальовується вугіллям, фіксувався і потім допрацьовувався аквареллю. Відсутність жорстких «дротяних» ліній (які бувають при обведенні пером) надає роботам А. Васнецова своєрідну задушевність. А ось, наприклад, в роботі над «Іванівської площею в Московському Кремлі в XVII столітті» Васнецов застосував сірий папір, акварель і гуаш. [6].

Окремої уваги заслуговує засновник об'єднання «Світ мистецтва» О. Бенуа (1870-1960). У 1902 році в однойменному журналі Олександр Бенуа написав статтю «Живописний Петербург». У ній він нарікав, що художники зазвичай обходять стороною пейзажі Петербурга, віддаючи перевагу над ними Москву. Бенуа і сам став активно зображував це місто у своїх роботах. Він зобразив Сенатську площу Петербурга і вид на Неву з усіма побутовими подробицями початку XX століття. У цей період він створив акварелі «На вулицях Петербурга», «Санкт-Петербург. Палацова площа», «Ермітаж Петра Великого». А в еміграції художник написав цикл петербурзьких і приміських видів під загальною назвою «Спогади» [7].

Окремі майстри настільки «віддані» улюбленому місту, що створюють цілі графічні цикли, як, наприклад М. Добужинський (1875-1957) з його серіями пейзажів Петербурга. Є навіть усталений вираз «Петербург Добужинського». Художник уникає зображення парадних ансамблів північної столиці, його

більше цікавить буденне, повсякденне обличчя міста. Така акварель «Зима в місті» з похмурої брандмауерною стіною і ступінчастою пірамідою дров. Не менш буденна і пара зимових пейзажів, побачених зверху з вікна: «Будиночок в Петербурзі» і «Дахи». В останньому можна побачити певну особливість: якщо в традиційному пейзажі величезна, часто переважна роль відводиться небу, то в міському його роль зазвичай другорядна, часто воно займає дуже скромну площу [6].

Інтерес до архітектури був властивий всім членам товариства «Світ мистецтва»: безліч акварелей, наприклад, А. Остроумової-Лебедєвої (1871-1955), зображують міста, в яких вона побувала, або окремі споруди. Акварель Остроумовой-Лебедєвої «Петроград. Двір військово-медичної академії» з досить похмурим, хоча і теплим, передвесняного колоритом. Акварель Остроумовой-Лебедєвої теж зображує Венецію – Великий канал. У цій роботі безумовно переважає малюнок: живими, вільними лініями намальовані з півдюжини гондол на водній гладі; дуже сумлінно, але не втративши жвавості, промальовані фасади будинків уздовж каналу. Якщо повністю прибрати колір, залишивши тільки малюнок, робота залишається виразною. Загалом, майстри початку XX століття (Врубель, Бенуа, Добужинський і ін.) нерідко застосовували в одній роботі відразу кілька технік. Пейзажі радянського художника О. Дейнеки (1899-1969) теж, як правило, поєднують акварель з гуашшю або гуаш з темперою. Акварель з гуашшю ми бачимо у великій композиції Е. Лансере (1875-1946) «Колонада Казанського собору в Петербурзі» [6].

Якщо казати про міський архітектурний пейзаж в українському образотворчому мистецтві, тоді майже до самого початку XIX ст. він не виокремлювався у самостійний жанр, а слугував лише тлом для фігуративних композицій. Він звучав скоріш як архітектурний стафаж із нагромадженням будівель та природного світу, які не могли ототожнюватись з конкретною місцевістю [4]. Блискучий період розвитку української пейзажної графіки пов’язаний із творчістю Т. Шевченка (1814-1861). Український поет був прекрасним рисувальником і акварелістом. Кобзар творив на території кількох сучасних країн – України, Росії, а також Казахстану (під час заслання). Творив Шевченко, переважно, в різних техніках та стилях, серед яких розрізняють його живописні та графічні роботи. Одним з напрямків його творчості були міські та сільські пейзажі, здебільшого архітектура. Так, Тарас Григорович створив велику кількість графічних архітектурних мотивів Києва, наприклад, його роботи виконані у техніці сепія у поєднанні з аквареллю: «Аскольдова могила», «Церква всіх святих у Києво-Печерській лаврі», а також чисто акварельна серія зображень Почаївської лаври. В роки військової служби в Заараль́ї він виконав безліч малюнків і акварелей. Останньому ж періоду творчості Т. Шевченка характерні такі техніки, як олівець, сепія, туш, офорт, акватинта [6].

Унікальна техніка зображення міського архітектурного пейзажу представлена у творчості львівського художника-графіка Одо Добровольського (1883-1917). Художник створював переважно пейзажі Львова, Парижа, Мюнхена

і Відня у різноманітних техніках: пастелі, акварелі, гуаші, туші, рідше темпери й олії. Настрій робіт Одо Добровольського коливається від ґротеску до спокою. Це можна прослідити у зображених художником видах Львова у разних техніках: Костел св. Ельжбети, 1903; Львів вул. Чарнєцкєго, 1907; вул. Цитадельна, 1907; Маріацька площа, 1907; Каплиця Боїмів, 1910. Більшість його творів знаходиться у колекції Львівської картинної галереї [2].

Неможливо оминути творчість іншого українського пейзажиста О. Шовкуненка (1884-1974). На формування О. Шовкуненка як художника благотворний вплив справила творчість майстрів знаменитого петербурзького об'єднання «Світ мистецтва», що додало до його колористичної манери певної вишуканості і витонченості. У 1930-1932 рр. Олексій Шовкуненко працював над циклом акварелей «Дніпробуд», в якому звернувся до актуального для радянського мистецтва жанру – індустріального пейзажу. Також, завдяки О. Шовкуненко, в масовому тиражі з'явилися і види Одеси 1930-х рр. [4].

Вагому спадщину архітектурних графічних пейзажів залишив один із найпомітніших українських мистецтвознавців ХХ століття Георгій Лукомський (1884-1952). Майстер архітектурного пейзажу, чия творчість перебувала в руслі художніх пошуків «Світу мистецтва». Художник зобразив безліч пам’яток архітектури українських міст, наприклад, у Києві – Браму Михайлівського Золотоверхого монастиря, в Кам’янці-Подільському – Кафедральні ворота, у Львові – це Кафедральний собор св. Марії; Успенська церква тощо [5]. Здебільшого, художник працював у змішаній техніці, з матеріалів частіше користувався аквареллю та олівцями, в основному на тонованому папері.

Високою професійністю позначені графічні твори львівської художниці Олени Кульчицької (1877-1967). Вона багато подорожує по Україні і в цей час створює безліч начерків архітектурних пам’яток, етюдів, ескізів композицій, які потім ставали основою графічних серій. Техніка акварелі, графітний олівець, туш, перо та інші графічні матеріали й інструменти у таких подорожах були незамінними у роботі. Це ми можемо побачити у майстерно виконаних акварелях із архітектурними мотивами Львова, наприклад, Каплиця Трьох Святителів у Львові 1934 р., Італійський дворик «Львівський історичний музей», 1948 р. [3]. Місто цікаве не тільки вулицями, а й своєю внутрішньою структурою. Вид з вікна на двір і навколишню забудову може виявитися дуже цікавим і композиційно, і за кольором. Це ми можемо побачити у міських пейзажах українського архітектора Б. Приймака (1909 – 1996). У його пастелі «Київ. Андріївська церква» храм видно з-за дахів ближніх будинків, причому похила, закопчені стіна надає композиції своєрідність і своїми темними тонами насиченої охри вдало контрастує з холодною свіжістю неба і теплою лілуватим стін храму [6].

У Кривому Розі у ХХ столітті також працювали майстри графічного міського пейзажу, наприклад, архітектор Ю. Сич (1923-2006), особливе місце в його творчості посідає акварельна техніка. На полотнах його художніх робіт оживають криворізькі краєвиди, розгортається безмежна гама втілених у

кольори вічних почуттів. Іншим майстром графічного пейзажу, який відображував міські мотиви Криворіжжя був П. Ситник. Він зумів передати вируюче життя міста у своїх графічних творах.

Отже, період кінця XIX – початку XX століть можна вважати дійсно переломним для російської та української графіки, і зокрема у жанрі міського пейзажу. Дана епоха характеризується творчістю великої кількості самобутніх художників, які зробили революцію у графіці архітектурного пейзажу. Особливу роль у розвитку даного жанру, на нашу думку, відіграла діяльність членів товариства «Світ мистецтва». Вони мали великий вплив на українських художників, що працювали на рубежі XIX – XX століть у напрямку міського та архітектурного пейзажу.

**Література:**


1. Бесчастнов Н. П. Графика пейзажа. Учебник для вузов / Н. П. Бесчастнов. - Москва: Владос, 2005. – 301 с., с. 71
2. Бірюльов Ю. О. Добровольський Одо (Оттон) [Електронний ресурс] / Ю. О. Бірюльов // Енциклопедія сучасної України. – 2008. – Режим доступу: http://esu.com.ua/search_articles.php?id=22424.
3. Графіка Олени Кульчицької [Електронний ресурс] // Національна бібліотека України ім. В. І. Вернадського – Режим доступу: http://www.nbuv.gov.ua/node/192.
4. Крип’якевич І. П. Історія укр. культури / ред. І. П. Крип’якевич– Київ: Либідь, 1994. – 615 ст.
5. Лукомский Г. К. Галиция в ее старине : Очерки по истории архитектуры XII—XVIII вв. и рисунки / Г. К. Лукомский – Петроград, 1915
6. Нецветаев Л. Н. Архитектурный пейзаж в графических материалах (карандаш, уголь, фломастер, тушь, перо, акварель, гуашь): учебное пособие/ Л. Н. Нецветаев. – Ульяновск : УлГТУ, 2015. – 181 с.
7. Эткинд Марк. Александр Николаевич Бенуа. 1870 – 1960. Серия: Живопись. Скульптура. Графика / Марк Эткинд. – Москва : Искусство,1965. – 216 с.


## МІСЬКИЙ ПЕЙЗАЖ ЯК ІСТОРИКО-ФІЛОСОФСЬКИЙ ЛІТОПИС ВІДОБРАЖЕННЯ КУЛЬТУРИ ТА ІДЕОЛОГІЇ РОКІВ


**Суровцева Анна (4 курс)**

*Науковий керівник – ст. викл. Л.А. Щербакова*


Актуальність теми полягає у тому, що на ранніх етапах свого формування і розвитку міський пейзаж був лише мотивом основного пейзажного жанру, проте за час свого існування в образотворчому мистецтві значним чином відокремився від нього. Так, історія міського пейзажу знає художників, творчість які зображували історію, архітектуру та настрої певної доби. Концентрувалася лише на темі міста, обходячи мотиви дикої або сільської природи зовсім.

У наш час як для художників, так і для глядачів міський пейзаж і пейзаж природних ландшафтів як основоположник жанру мають мало спільного. Міський пейзаж можна сміливо назвати історико-філософським літописом. По-перше, зафіксовані художниками панорами міст по всьому світу є в певній мірі історичним документом. Незалежно від того, яких принципів зображення дійсності дотримується художник (зображує він лише те, що бачить, згідно традиціями реалізму, або «прикрашає» дійсність, згідно з традиціями романтизму), своєю картиною він залишає інформацію про світ, документує момент життя цілого міста або його фрагмента. І по-друге, зображуючи навколишній світ з певних програмно-ідеологічних позицій, художник сам є документом часу [4].

У міському пейзажі все говорить про нього: створена за багато століть або сучасна архітектура, транспортні артерії, зовнішня реклама як втілення соціально-економічних тенденцій сучасного світу, загальна атрибутика і антураж часу. Він історично документує набагато більше, ніж можна уявити і чим здатні це зробити жанрова картина або портрет окремо. У століття постнекласичного розвитку науки, яка характеризується саме злиттям наук, міський пейзаж може виконувати схожу функцію, вивчаючи і Портретіруя сучасний світ більш об'ємно і складно, багатогранно, взаємопов'язаними засобами образотворчого мистецтва.

Так художник міста повинен враховувати і зображати героїв, створених часом і історією. Художнє, а не технічне (фотографічне) зображення природи і міста не втрачає своєї актуальності і на сучасному етапі розвитку образотворчого мистецтва. Художник актуальним для його часу чином сприймає новий світ і так само певним і актуальним чином його зображує. Кожен твір несе на собі печатку художника як представника свого часу. Всі ці процеси всередині нього узгоджуються з розвитком філософії і психології сучасного суспільства і залишають після себе як об'єкти історії образотворчого мистецтва, так і об'єкти історії в принципі [2].

Організовуючи навколишнє середовище, свідомо чи несвідомо, людина залишає своє «послання» наступним поколінням, впливає на їх діяльні і світоглядні стереотипи, стає історичним етапом в ланцюзі розвитку культури. Місто як явище безпосередньо вплинув і задав вектор розвитку філософії і культури кінця XIX - початку XX ст .: бурхлива індустріалізація та урбанізація стали основою розвитку соціально-економічних і культурних відносин в суспільстві, а також відносин людини і природи аж до наших днів. Можливо, створивши мегаполіси, людина дала їм самостійне життя, і вже не він організовує цю «другу середу», а середовище, немов жива істота, виховує нові покоління людей. У наявності величезна світоглядна різниця між людьми, котрі народилися і вихованими в мегаполісах, і людьми районів, більш наближених до дикої, «недоторканою» природі. Місто як культурний і філософське явище також формує і обґрунтовує інтерес до міського пейзажу у сучасних художників.. Історія пейзажу є частка пізнання історії людства »[5].

Наприклад , якщо розглянуті наше рідне місто Кривий Ріг - одне з унікальних історичних міст України, потужний індустріальній центр та залізничний вузол. На початку XIX ст., коли в архітектурі й містобудуванні запанував класицизм, він став основою в розпланування Кривого рогу.І саме цю класичну архітектуру у своїх роботах зображують художники міста. Наприклад, видатний художник Шишко Г. Г., саме цьому місті відбувається його становлення як художника, Кривий Ріг стає містом усього життя художника - в ньому він черпає натхнення. Провідною темою творчих робіт Григорія Шишка стає сувора краса залізного краю - проспекти, кар'єри, шахти, рудники, види індустріального Криворіжжя.

Найчастіше художники в своїй роботі найчастіше звертаються до дореволюційної архітектури міст, в той час як історія архітектури близько століття не обходиться їх стороною і має свої пам'ятники культури. Подібна стилістична і тематична «зацикленість» на певній, культивують епосі говорить про бідність творчо-пізнавального процесу в творчому житті художника. Як і інші жанри образотворчого мистецтва, пейзаж не тільки «виявляв» загальні соціально-культурні тенденції в розвитку суспільства, а й вносив свою лепту в його еволюцію засобами художньо-естетичного впливу. Ідейний зміст епох дуже часто проявляється в їх стилістичному оформленні. Уявлення художника і глядача кожної епохи про функції і стилістичних рішеннях пейзажу говорять про таких світоглядних показниках, як ставлення людини до природи, міському і громадському простору, а через них і до себе самого.

Бароко, класицизм, Відродження, імпресіонізм, модерн дарували пейзажу своє «обличчя» [1]. Кожен великий стиль сформував і залишив на згадку про себе характерні для нього природні і міські мотиви - їх настрій, емоційне забарвлення, освітленість, колорит і сюжетну тематику. Художник мимоволі проектує себе і свої статки на пейзаж. А як писав Л. С. Виготський, мистецтво для художника - це свого роду психоаналіз. І займаючись певною, важливою і хвилюючою його темою, він аналізує і вирішує її для себе несвідомо. Таким чином, вибираючи сюжет для пейзажу, художник обирає і формулює хвилююче його «обставина». Міський пейзаж не обмежується кількістю планів, масштабами зображення міста, тематикою сюжетів. Людина створила безліч проявів своєї життєдіяльності, а тому місто - явище багатогранне. Він ділиться на райони, різні за функціями, чисельності, історичного віку, віддаленості від центру, способу життя, архітектурної забудови та її уплотненности[5].

Місто має безліч «фасадів», в прямому і переносному значеннях, і ця обставина означає наявність і прихованих сторін його життя. Цікаві можуть бути як головні, офіційні його площі, архітектурно-історичну спадщину, так і андеграундна життя спальних, промислових районів, підворіть, двориків, парків, темних вулиць і провулків. Можна захоплюватися як широкими панорамами головних вулиць і проспектів міста, ракурсами з висоти пташиного польоту, так і деталями: окремими архітектурними елементами будівель, довільно розміщеними об'єктами реклами та їх нестандартними поєднаннями. Будучи

домінуючою складовою будь-якого міста, архітектура зберігає в собі великий обсяг історичної, естетичної та художньої інформації. Вона розповідає про епохи, а нашарування і нарощування архітектурних об'єктів з століттями становить історію, імідж і репутацію міста.

Архітектурні стилі, як і часи, змінюють, витісняють, розбавляють або пригнічують один одного. Однак саме ця «життя» кам'яної культури соціуму робить можливими нові художні та філософські знахідки для художника. Це обумовлює необхідність вивчення історії архітектури в процесі роботи над міським пейзажем. «Причетність до багатовікової історії матеріальної культури дає можливість майбутнім художникам, графіками, скульпторам подивитися на навколишній світ крізь призму мистецтва іншого часу, знайти в ньому співзвуччя своєму емоційно-чуттєвого сприйняття реальної дійсності» [3].

**Література:**

1. Гаврилов О. М., Віданова Е. А. Композиція книги та ілюстрації: учеб.-метод. посібник. - Краснодар: Кубанський держ. ун-т, 2016. - С. 19.

2. Кибрик Е. А. Мистецтво і художник. - Москва .: Молода гвардія, 1959. - С. 37.

3. Коробко Ю. В. Від обдарованості до професії художника // Науково-методичний електронний журнал «Концепт». - 2015. - Москва. 37. - С. 31-35.

4. Ломов С. П. Методологія художньої діяльності // Інноваційні проекти і програми в освіті. - 2013. - № 2. - Москва. 152.

5. Саяпина Е. І. Живопис пейзажу: навч. посібник. - Краснодар: Кубан. держ. ун-т, 2012. - С. 3.

## ВИРАЗНІ ЗАСОБИ У СТВОРЕННІ РЕАЛІСТИЧНОГО НАТЮРМОРТУ

**Таран Марія (магістр. 1 курс)**

*Науковий керівник – канд.пед.н., доцент О.Ч. Чирва*

Реалістичний натюрморт – це класичний живопис, школу якого проходить кожен художній митець. Ще з періоду навчання в художній школі першою з задач, яку ставили дітям було зображення натури реалістично. Не залишили й мимо уваги виразні засоби, за допомогою яких найточніше відтворювалась поставлена задача.

Виразні засоби живопису – колір, малюнок, світлотінь, виразність мазків, фактури та композиції, що дозволяє виконувати на площині кольорове багатство, об’ємність предмета, якісну матеріальну різноманітність, простір, глибину та кольорово-повітряне середовище. Нам відомі такі художні засоби вираження в живописі: колір та колорит, тон, вальор, рефлекс, кольорова пляма, перспектива,

композиція. Тож розглянемо детальніше, як використовували художники в різні часи ці виразні засоби.

Нас приваблює любов голландських художників до реалістичного натюрморту. Працьовитість, старанність, любов до порядку і чистоти знайшли відображення в картинах, що зображують голландський побут. Різноманітність виразних засобів на картинах цих митців заворожує. Розглядаючи картини художників цього напрямку ми бачимо, що вони дуже вдало використовують світлотінь в своїх полотнах. Глибока тінь та вдало поставлені рефлекси на предметах, занурюють в глибину зображуваного середовища. Вдало вистроєні композиції захватують дух.

К. Білокур – унікальна українська художниця, яка все життя малювала квіти і дуже детально моделювала предмети. Вона обирала виразні засоби, характерні для малих голландців або караваджистів. Це, насамперед, точність і неосяжна любов до натурного матеріалу і застосування дуже темних, глибоких фонів для виразного виявлення силуетів та колористики предметів.

П.Сезанн утворював композиційне середовище полотна через моделювання форми активними тонами. Теплі предмети (наприклад, груші, яблука) виступали на передній план порівняно із холодними тонами фону. Художник обирає засоби, які виявляють відчутно тверду, вагому масу предметів і підкреслюють їх пластичну конструкцію.

Для П. Пікассо і Ж.Брака, як представники кубізму, застосовують більш раціональні засоби для створення натюрмортів – конструкційні й композиційні схеми, які асоціюються з «аналітичним мистецтвом» П.Філонова. Через означене, ми сприймаємо художній образ через складний аналіз розкроєних форм і перетину площини на їх полотнах .

Відомий російський живописець, майстер колориту П. Кончаловський застосовував білий колір як виразний камертон живописного ладу натюрморту. Білий предмет: чи то біла серветка, чи ваза допомагав гармонізувати загальну тональність всього натюрморту. Білий колір, як живописний засіб, забезпечує відчуття світла і переводить червоні, сині, жовті кольори в більш святкові, оптимістичні. Він вносить чистоту і контраст, які необхідні для піднесеної дзвінкості колориту.

Корифей вітчизняної живописної школи Ф.Кричевський приділяв велику увагу фактурі й признавав тільки рельєфну поверхню полотна. Студентам радив не боятися товстого шару фарби, а вчитися володіти ним як скульптори. Художник у відповідності до об’єму, здається, ніби одним рухом пензля ліпить скульптурну форму предметів в натюрмортах, що вказує на його високу професійну майстерність. Те саме ми спостерігаємо і у його дипломній роботі «Наречена», де на першому плані в натуральному масштабі реалістично й виразно показано українську кераміку. Вона прекрасно доповнює інтер’єр і підсилює ефект присутності глядача у середовищі полотна.

Невелика за розмірами робота Л. Крамаренка «Натюрморт з фруктами» демонструє характерний для художника інтерес до активних кольорових

співвідношень, які він використовує як головний виразний засіб. Л. Крамаренко виявляв форму не тільки світлотіньовими співвідношеннями, а й методом різноманітної пастозності письма. Натюрморт вражає глядача ясністю композиції, свіжістю виконання, мажорністю колориту. Композиція складається зі спокійних ритмів мас квітів, глечика, фруктів. Робота приваблює експресивною та імпресіоністичною манерою виконання.

Сучасний український художник – Юрій Клапоух базується на найкращих традиціях реалістично-романтичного світового живопису. У «Натюрморті з полінами» ми бачимо, що митець вдало використовує прийом вальору та лесування для досягнення виразного й цілісного художнього образу. Смачно поставлений рефлекс на келиху одразу звертає нашу увагу, та визначає центр композиційного задуму. Гра тонових відношень не залишає нас байдужими, вона автоматично поглинає глядача в атмосферу, яку вдало передав художник.

Реалістичні натюрморти Євгенії Швед спонукають до проведення аналогії з голландськими художниками. Перше на, що звертаєш увагу після перегляду картин художниці – це на теплий, приємний, домашній колорит. Ретельно промальовані деталі передають об’ємність та витонченість предметів. Градації кольору занурюють нас в душевні мотиви картини.

Отже, можна зробити висновок, що вдале опанування живописними засобами – залог успіху у створенні реалістичного натюрморту. Довгий шлях розвитку реалістичного натюрморту сприяв накопиченню різноманітних засобів та прийомів створення виразного художнього образу. Навіть в час технологічного прогресу, в картинах сучасних митців ми бачимо розмаїття традиційних художніх засобів, які не втратили своєї актуальності.

**Література:**

1. Виппер Б.Р. Проблема и развитие натюрморта: монография. Санкт-Петербург: Азбука-классика, 2005. 230 с

2. Волков Н.Н. Цвет в живописи: монография. Москва: Искусство, 1965. 214 с.

## МОЗАЇКА БАРСЕЛОНИ: ВІД МИНУЛОГО ДО СЬОГОДЕННЯ

**Таран Марія (магістр. 1 курс)**

*Науковий керівник – ст.викл, канд.пед.н., Л.В. Саприкіна*

Мозаїка як вид мистецтва виникла ще задовго до початку нашої ери. Завдяки особливій техніці та міцності мозаїчні малюнки ще називають картинами для вічності.

Мозаїка Барселони – задум техніки «тренкадіс» – належить Антоніо Гауді – найбільш видатному архітектору каталонського модерна. Перший раз він вдався до тренкадіс (від каталонського «*trencadís*» – «розбитий») в роботі над проектом Парку Гуель.

Оскільки архітектурні форми каталонського модерну навмисно позбавлені прямих ліній, то укладати цілу керамічну плитку на хвилясту поверхню, було неможливо. Заздалегідь приготовані биті уламки кераміки і скла зовсім різних відтінків, рельєфності і параметрів (але не більше 20-25 сантиметрів) комбінувалися за допомогою цементного розчину з вапна, піску та води.

Подібний креативний метод декорації надавав А. Гауді абсолютну свободу для польоту його нестримної фантазії і давав можливість створювати неймовірно багаті колірні поєднання, оскільки самі фрагменти кераміки нерідко вже були з малюнками та візерунками. Барвисті поєднання створювали вражаючий ефект на променистому сонці Середземномор'я. А. Гауді надавав перевагу кольору уламків пляшок з-під рожевої води, які надавали насичений блакитний відтінок його творінням.

А. Гауді стверджував, що відтінки для архітектури потрібно брати соковиті, продумані та глибокі.

Цікавий факт, що то був самий справжній арт-ресайклінг: «відходи» для майбутніх творів А. Гауді підбирав на одній з передових фабрик керамічних виробів в Каталонії «Пужолем і Баусіс» в містечку Еспульгес-де-Льобрегат, а також на посудних мануфактурах (браковані чашки, тарілки, вази тощо). Крім того, робітникам рекомендувалося збирати на вулицях міста старий посуд, пляшки, плитки.

Наприклад, перекинутими кавовими чашками А. Гауді декорував прикрашений зображенням гриба дах одного з «пряникових будиночків» у Парку Гуель, а пляшковими шийками та іншими уламками скла – один з димарів Будинку Міла. Сумнівно, що такі інсталяції посудних і керамічних «відходів» були стихійними: чимало декоративних елементів були символічними, а ряд з них – вкрай особистими для митця.

Варто зауважити, що символіка завжди відігравала важливу роль у творчості архітектора. Наприклад, перекинуті кавові чашки були символом особистої відмови А. Гауді від кави.

Поряд з А. Гауді автором «тренкадіса» – мозаїки Барселони – можна вважати і його учня Жозепа Марія Жужоля. Саме Ж. Жужоль працював разом з архітектором над найбільш знаменитими його проектами – Каса Батло, Парк Гюель, Каса Міла.

Зазначимо, що Ж. Жужоль відповідав за створення в Парку Гюель абстрактного і сюрреалістичного колажу на довгій зігнутій лавці у вигляді морського змія.

А. Гауді і Ж. Жужоль надихнули безліч архітекторів: мозаїка Барселони перетворилася в невід'ємну характеристику органічної архітектури каталонського модерну. Техніку битої мозаїки Барселони почали активно використовувати на фасадах будівель, скульптурах, бетонних лавках, фонтанах. Задля найбільш коштовних архітектурних проєктів також використовували «тренкадіс» у декорі житлових приміщень (підлога, стіни тощо).

Послідовником А. Гауді в архітектурі вважається сучасний іспанський архітектор-постмодерніса Сантьяго Калатрава. Місто мистецтв і наук у Валенсії і опера Аудиторіо-де-Тенеріфе на Канарських островах – це найбільш відомі в зазначеному напрямку роботи С. Калатрави.

Проте між роботами архітекторів прослідковується значна відмінність. А. Гауді поєднував фрагменти найбільш яскравих кольорів і відтінків та викладав на поверхні архітектурних споруд і скульптур чимало знаків і символів. Його «тренкадіс» був твором мистецтва сам по собі (і не тільки мистецтва, а «мистецтва відходів»). С. Калатрава застосовує задля облицювання своїх архітектурних об'єктів кіпельно білий колір, часом кобальтовий, що додає будівлям скульптуроподібний вигляд і гарантує їх довговічність, але поверхня сама по собі навряд чи може бути символічною і інтерпретованою як твір мистецтва. «Тренкадіс» С. Калатрави майже непомітний на відстані, проте демонструє фантастичний ефект при освітленні у вечірній час.

Чимало сучасних компаній пропонують у своєму асортименті плитку, створену методом «тренкадіс» для декорування інтер'єру. Переважно, це малюнки і фото «тренкадіс», перенесені на типові формати плитки, а також 3-д плитка. Наприклад, іспанська фабрика «Latina Ceramica» пропонує мальовничу колекцію підлогового декору і настінних панно 3-д «Gaudi».

Зауважимо, що найдорожчий і найбільш наближений до справжнього «тренкадісу» варіант в декорі інтер'єру представлений іспанською компанією Trencadis Innovacion S.L. Зазначена компанія спеціалізується лише на мозаїці «тренкадіс». Експортуються набори плитки вона по всьому світу заздалегідь робитою на фрагменти (монохромні, крапчасті, з градацією тощо). Цікаво, що окрім готових колекцій плитки компанія «Trencadis Innovacion S.L.» також виготовляє плитку на замовленнями за індивідуальними ескізами клієнтів. Ця компанія – єдина іспанська компанія в сфері сертифікації якості в царині «Дизайну та виробництва мозаїки».

Метод «тренкадіс» також використовується у процесі створення предметів інтер'єру (кашпо, стільниць, ваз, рам для картин) та сувенірної продукції. У центрі Барселони, у кварталі художників Ель Борн (Ла Рібела) розташовується магазин-майстерня Мосаіскос де Барселона. Натхнені творіннями А. Гауді, дизайнери створюють вручну декоративні предмети різних параметрів з кераміки, скла Тіффані, венеціанської «смальти» тощо.

Варто виокремити каталонську компанію «Barcino», засновану в Барселоні (1998 р.). Ця компанія займається випуском скульптур і статуеток масового виробництва із застосуванням розглянутої техніки. Їх сувенірна продукція має попит у всьому світі.

Отже, мозаїка у Барселоні користується попитом і нині. Існує багато майстерень, які виготовляють сувеніри у техніці тренкадіс: вази, рамки, підставки тощо. Однак, чим більше відбувається занурення у творчість А. Гауді і створену ним техніку, тим зрозумілішим стає її унікальність і органічність. Архітектор започаткував таку техніку, яка передбачає використання уламків

мозаїки, складеної із фрагментів кераміки (посуду, кахлів), скла яскравих кольорів і відтінків, що зберегла свою актуальність донині.

***Література:***

1. Гилл Дж. Гауди Антонио. Самые красивые и знаменитые произведения великого архитектора. Альбом. Москва : АСТ, Апрель. 2008.
2. Хворостухина С. Шедевры Гауди. Москва : Вече, 2003, 208 с.

## МОДА ТА РЕЛІГІЯ: АНАЛІЗ ВЗАЄМОЗВ'ЯЗКУ

**Терехова Марина (1 курс)**

*Науковий керівник – ст.викл, канд.пед.н., Л.В. Саприкіна*

Мода та релігія дві зовсім різні частини нашого життя, на перший погляд такі непоєднувані й різні, проте індустрія моди нерідко надихається ідеями, запозиченими з релігії. Зокрема, зображення Богородиці, ангелів та багатьох релігійних атрибутів – усе це давно можна побачити на сукнях, кофтах, пальтах та взутті.

Такий виклик суспільству звісно ж спричинив конфлікти між поціновувачами моди та релігійними людьми. Та все ж дизайнери продовжують використовувати релігійну тематику у своїх колекціях.

Релігія в сучасному розумінні цього слова виникає досить пізно. У первісній культурі її як такої не існувало, бо вона була невід'ємною частиною життя людини. І тільки в епоху Відродження починається процес радикального відділення релігійного від світського, коли люди починають сприймати релігію відсторонено, споглядально та ізольовано від її ідейного початку. Так, виникло поняття релігійної естетики, що є свого роду стилізацією католицький ідей, цитування та захоплення його образами.

Історія моди демонструє багато прикладів культурних запозичень з релігійної іконографії чи з одягу служителів культу. Найвідоміші будинки моди шукають натхнення у різних релігіях. Вона стає джерелом натхнення для модної індустрії, а от мода для релігії є подразником, з яким доводиться боротися після чергового модного показу, що зачепив чиїсь почуття або ж образив чергову конфесію. Людям подобається зухвалість, подобається кидати виклик, і вони це роблять купуючи одяг релігійними зображеннями. Це дає зрозуміти, що допоки люди носитимуть провокаційний одяг, дизайнери будуть його створювати. Та все ж щоб носити такий одяг треба бути досить сміливим, ніколи не знаєш хто його побачить, такий же поціновувач моди, чи глибоко релігійна людина, що може досить агресивно відреагувати на таке зухвальство. Для багатьох людей мода також є своєрідною релігією і розглядаючи їх окремо можна втратити сутність схожості цих двох понять.

Багато дизайнерів та будинків моди у різний час зачіпали тему релігії у своїх колекціях. Це не дивно, тому що вона так чи інакше присутня у житті суспільства, незважаючи на те, якої віри дотримується людина, і дизайнери не є виключенням.

Однією з перших, хто розпочав шлях цитування релігійних символів була Ельза Скіапареллі. У 30-і роки XX ст. вона створила сукню з релігійною тематикою. Вишивка сукні нагадувала ключі апостола Петра. Це не що інше, як колір мантій католицьких патріархів. Схожість з шатами францисканських монахів вгадувалося і в роботах Крістобаля Баленсіаги. Сестри Фонтана, які стоять на чолі будинку «Sorelle Fontana», домоглися схвалення Ватикану для маленької чорної сукні з колораткою.

Головною відмінністю в концептуальному запозиченні силуету одягу священиків півстоліття тому і зараз у тому, що тоді це було проявом поваги, а не бунту.

У фільмі «Рим» (1972 р.), знаменитого режисера Федеріко Фелліні, художником по костюмах стає Данило Донаті, який отримує завдання створити конфесійний одяг для головного епізоду. Як підсумок: митри, казула і столи декоровані фольгою, черниці з величезними крилами на чіпцях, єпитрахилі і ряси. Ватикан, звісно, доклав усіх зусиль для того, щоб в Італії в прокат фільм вийшов тільки після жорсткої цензури.

Саме угорському дизайнеру Леї Готтліб ми зобов'язані щорічними муками вибору ідеального купальника. В середині XX століття їй вдалося перетворити його з сезонної речі з обмеженим функціоналом в повноцінний предмет гардероба, як плаття або туфлі. Один з її найзухваліших проектів - колекція «Золотий Єрусалим» 1992 року, яка так і не надійшла до продажу. Коллекція була створена навколо романтичної історії з Талмуда, про Рабі Аківа, що подарував своїй коханій дружині Рахель золоту прикрасу. Ця прикраса нагадувало форму «Священного міста».

Ще одним запозиченням ідей іудаїзму в історії моди – колекція «Раби-шик», осінь–зима 1993 Жана Поля Готьє. Автора колекції надихнули хасидські рабини, яких він побачив на вулиці Нью-Йорка. Як можна здогадатися, все побудовано навколо переосмислення їх суворого дрес-коду: стоси, хутряні шапки штраймл і чорний пояс.

У 1997 р. побачила світ «готична колекція» Олександра Маккуїна, яка вразила глядачів елементами розп'яття Ісуса. У колекції «Versace», осінь-зима 2012 р. була присутня вишивка у вигляді хрестів. Хрести у вигляді принтів, у вигляді аплікацій, прикрашених різнокольоровим камінням, у вигляді прикрас і орнаментів виглядають досить сміливо та зухвало. У крої та силуетах бренд залишився вірним собі: все дуже приталено, конструктивно, з корсетною основою, оголено і розрізано. Багато чорної шкіри з тисненням, оксамиту і блиску. На особливу увагу заслуговує взуття: чоботи та ботфорти в сітку, а також чоботи з хрестами.

Ще одним прикладом запозиченням релігійної символіки є чоловіча колекція «Givenchy», весна–літо 2013. Рікардо Тиші регулярно використовує католицькі образи в своїх колекціях від самого початку існування бренду. Також можна відзначити колажі за мотивами полотен Адольфа Вільяма Бугро на нейлонових об'ємних футболках. Варто подивитися на одну з будь-яких колекцій дизайнера, як тут же погляд притягують хрести, що ніби зійшли з вітражів церкви. Вся ця релігійна тема присутня як в чоловічих, так і в жіночих колекціях.

Бал інституту костюма музею Метрополітен «Met Gala» – благодійний захід, який є одним із найбільших в світі модної індустрії. Основною його метою є збір пожертвувань на підтримку інституту костюма музею Метрополітен. Виставка, що демонструє модні наряди різних часів, у 2018 році носила назву «Heavenly Bodies: Fashion and the Catholic Imagination» («Небесні тіла: мода і католицька уява»). Звичайно ж, якщо темою такого важливого та масштабного заходу, стає релігія в світі моди, то ми можемо говорити про те, що релігійна тема залишиться трендом в світі моди. Можна ставиться до цього по-різному, але не можна не погодиться з тим, що світові моди завжди потрібна шокуюча провокація, а тема релігії в моді створює навколо себе дуже багато епатажу.

Крім нарядів з Олімпу модних брендів (включаючи знамениту весільну сукню Крістобаля Баленсіаги 1967 року, що зшиту за допомогою одного шва) в Нью-Йорк приїхали 50 експонатів з Ватикану. Серед них – папські тіари, кільця, деталі і фрагменти одягу. Символи ієрархії, коди церемоній і культура повсякденного життя. Куратор виставки Ендрю Болтон зазначив, що творці проєкту хотіли розповісти про вплив на світський костюм не однієї, а відразу п'яти релігій: ісламу, іудаїзму, буддизму, індуїзму і католицтва. Однак християнство і католицизм настільки домінували, що вирішили зупинитися лише на них.

Отже, віра підсвідомо впливає на суспільство. Будучи унікальною здатністю мозку людини, вона продовжує залишатися поштовхом для руху вперед, допоки не знаходить форму конкретних приписів і не перетворюється в релігію. Адже якщо у віри, як самого абстрактного з понять, немає рамок, то релігія є сукупністю конкретних уявлень про цей світ. Помилково вважати, що релігія – це вчорашній день. Сьогодні просто змінилися боги. Відтак, не існує єдиної концепції віри, єдиної системи правил і приписів – кожна людина повинна пройти свій шлях пізнання добра і зла.

Відтак, можна зробити висновок, що як би не була релігія втягнута в моду, мода завжди буде на межі духовності та гріха, закликати і відштовхувати, залучати і нести світло. Релігія – це завжди виклик для світу моди.

***Література:***

1. Как складывались отношения моды и религии на протяжении XX века. URL: https://www.vogue.ru/fashion/news/bog_s_nimi_kak_skladyvalis_otnosheniya_mody_i_religii_na_protyazhenii_xx_veka.

2. Мода и религия: краткая история сложных взаимоотношений. URL: https://www.lofficielrussia.ru/moda/moda-i-religiya.

3. Мода и религия в музее Метрополитен. URL: https://www.interior.ru/design/3459-moda-i-religiya-v-muzee-metropoliten.html.
4. Религия в высокой моде. URL: http://beatricemagazine.com/religiya-v-vysokoy-mode.
5. Религия в моде. URL: https://www.lizwriting.com/religiya-v-mode.

## ЕВОЛЮЦІЯ ЖІНОЧОГО ВЕСІЛЬНОГО ВБРАННЯ

**Шаповалова Яна (1 курс)**

*Науковий керівник – ст.викл, канд.пед.н., Л.В. Саприкіна*

Тема весільних суконь з давніх-давен користується популярністю. Історія весільного вбрання для дівчат налічує близько двохсот років, при цьому як колір, так і фасон змінювалися в залежності від моди.

Весільні обряди сильно змінювалися в часі відповідно до релігійних вірувань різних народів. Але деякі з найдавніших традицій дійшли до нашого часу: «фата – «вуаль нареченої» – символізує непорочність дівчини; квіти, які дарують молодятам і якими прикрашають наряд дівчини – теж частинка дохристиянської традиції. Витоки обряду християнського вінчання сягають часів Стародавнього Риму і пов'язані з ім'ям Святого Валентина, який таємно вінчав закоханих християн. Православ’я надавало велике значення блиску і парадності костюмів молодят» [1, с. 4].

Сільські дівчата у XVII–XIX ст. починали готувати собі «придане до весілля, в тому числі і весільну сукню, відразу, як тільки отримували необхідні навички шиття. Також на Русі існувала традиція передавати весільну сукню від матері до дочки, адже жінка могла одягнути його тільки один раз в житті. Традиційна російська сукня нареченої була червоного кольору, оскільки він символізував красу і плодючість жінки» [2].

Зауважимо, що спочатку білий колір не вважався кольором урочистості. Стародавні греки вважали його кольором жертвопринесення богам, пізніше він не привертав увагу жінок через свою простоту, а в середині XVII ст. біле плаття стало означати траур. У ці ж роки в моду увійшли чорні сукні із золотою вишивкою і їх дами одягали на весільну церемонію, і тільки в кінці XIX в. білий колір почали вважати, як символ чистоти і невинності.

Науковці виокремлюють декілька теорій походження моди на білу весільну сукню. Перша передбачає, що біла весільна сукня була запроваджена Ганною Австрійською, дружиною короля Франції Людовіка XIII, друга – королева Вікторія в середині XVII ст., третія – теорія походження стверджує, що зазначену моду запропонувала родичка Наполеона, принцеса Мюра.

У XXI ст. тенденція використання білого кольору для створення шлюбної сукні як і раніше залишається актуальною, хоча ми можемо іноді побачити це вбрання в інших відтінках пастельних кольорів.

Аналізуючи форму весільної сукні, зауважимо, що європейський весільний костюм бере свій початок у Стародавній Греції. Дівчата одягали довгу, зшиту з легких і тонких тканин сукню, яка закріплювалась на плечах. У Стародавньому Єгипті наречену вбирали в довгий шматок тканини на бретельках, довжиною від грудей і до щиколоток. У Стародавньому Римі весільна сукня мала вигляд, тканини, яка збиралася у гарні складки.

З приходом Середньовіччя весільне вбрання кардинально змінюється. Сукні шиються з важких тканин, починають повністю закривати відкриті ділянки тіла, кольори вражають різноманітністю, а прикрашають їх вишивкою золотими нитками, дорогоцінним камінням та перлами. В епоху пізнього Середньовіччя пом'якшуються вимоги до весільного вбрання. Починають носити довгі і вузькі сукні з парчі або оксамиту. На весілля наречені одягали червоні, яскраво-червоні і пурпурні сукні з глибоким декольте, вуаллю, шлейфом та довгими, майже до підлоги, рукавами з розрізами по середині. За часів Готики наречені акцентували увагу на тому, що на весілля необхідно надягати нову сукню. Найпопулярнішим фасоном вважалася сукня з трикутним вирізом, довгими рукавами і завищеною талією.

В Іспанії сукня знову приховує красу жіночої фігури. У моду входять жорсткі каркаси, які до невпізнання змінювали природність форм жіночої фігури. Спідниця й ліф виготовлялися з цупкої тканини, яку потім натягали на каркас. Талію щільно стягували вузьким корсетом, що формувало силует пісочного годинника. Сукні прикрашалися дорогоцінним камінням, чим більше його було, тим гарнішою вважалася сукня.

В епоху Відродження шлюбному вбранню була притаманна природність вигинів і пропорцій тіла. Жіночі форми підкреслювали помпезні наряди, ліф щільно облягав верхню частину силуету, спідниця розходилася від талії до низу, але при цьому наряд не приховував фігуру. Саме цей наряд надалі стане класикою серед весільних суконь. Матеріалом для такого вбрання слугували: атлас білого кольору або срібна парча, а декором – перли та дорогоцінне каміння.

Кінець XVIII – початок XIX ст. відроджує античну строгість форм. Сукні виготовляються з білого атласу і прозорої тканини, яка спускалася поверх нього. Фасон наряду також зазнав змін, місце помпезних суконь займає сукня по фігурі зі спадаючої тканини, із завищеною талією, глибоким декольте та з короткими рукавами. Одним із обов'язкових доповнень у цей же час є рукавички довжиною до ліктя. Трохи пізніше костюм починають прикрашати великою кількістю бантів, мереживом та оборками.

Перша світова війна вплинула на весільну моду, оскільки в той час вінчали швидко, і багато хто не мав можливість замовити розкішну сукню. Однак були й ті хто віддавав перевагу класичному образу. Біле весільне вбрання було

дуже марким, мало хто міг собі його дозволити. Тому вінчалася в блакитних, лілових і блідо-рожевих відтінків сукні, це було зручно, так як потім вони могли їх використовувати для виходу в світ.

У 1920-ті рр. корсет втрачає свою актуальність, що дозволяє підкреслити природність жіночих форм. Жінки можуть дозволити собі укорочений силует і нестандартність фасону весільного вбрання.

Ідеальний крій, елегантність ліній, багатий декор і вишуканість аксесуарів – все це ознаки шлюбної сукні 1930-х рр. Через економічну скруту доводиться замінювати натуральні тканини на більш дешеві аналоги. Досить часто після церемонії сукня перефарбовувалася і укорочувалася для повсякденного використання.

У 1940-і рр. мода відходить на задній план. Шлюбне вбрання є найкращою сукнею в гардеробі. Якщо з'являлася можливість, то швачки бралися виготовити весільну сукню з підручних матеріалів.

У 1950-і рр. вінчальна сукня стає більш відкритою. У жінок з'являється вибір між класичним вбранням з пишною спідницею і подовженими рукавами та силуетом «New Look» з коротким рукавом, тонкою талією і пишною спідницею довжиною міді.

У 1960-і рр. наречені відмовляються від традиційного білого весільного вбрання через те, що в моду входить простий силует. Прямі сукні, доповнені рукавичками, пишною фатою і відсутність декору – ось такий весільний образ мали наречені того часу.

У 1970-і рр. прослідовується розмаїття уподобань: популярними є як наряд хіпі, брючні костюми, так і сукні з пишними спідницями. Вибір весільної сукні повністю залежав від уподобань нареченої в моді.

Моду 1980-х на вінчальну сукню визначило весілля принца Великобританії Чарльза та Діани Спенсер, для якого наречена одягла сукню з пишною спідницею, рукавами ліхтариками, довгим шлейфом та прикрашеною мереживом, бантиками і оборками.

У 1990-і рр. розвивається весільна кінематографія, яка також впливає на дизайн весільних суконь. Особлива увага у цей час приділялася мінімалістичній сукні з простим декором.

На початку XXI ст. набуває розповсюдження сукня з корсетом, без бретелей. Такі сукні користуються особливою популярністю у селебретіз.

Відтак, історія весільних суконь налічує достатньо великий проміжок часу. Фасон і колір вбрання постійно змінювався. Вже протягом кількох сотень років ця сукня мала білий або близький до нього колір. Так само не втратила свою популярність і фата нареченої, яка у різний час мала різну форму, колір та матеріал. Протягом століть вбрання мало різну довжину, пишність спідниці, наявність корсета і рукавів, а також декор.

***Література:***

1. Васильев А. История моды: Свадебная мода. Москва : Этерна, 2006. Вып. 7. 64 с.

2. История свадебного платья. *Зеленная свадьба.* URL: http://www.zelenaya-svadba. com/o-neveste/plate/istoriya-svadebnogo-platya.

3. История свадебного платья: когда белый цвет стал традицией. *The-wedding.* URL: http://the-wedding.ru/103663-istoriya-svadebnogo-platya-kogda-belyy-cvet-stal-tradiciey.

4. Кирсанова Р. М. Русский костюм и быт XVIII–XIX вв. Москва : Слово, 2002. 219 с.

5. Кирсанова Р. М. Сценический костюм и театральная публика в России XIX века. Москва : Артист. Режиссер. Театр, 2000.

6. Мерцалова М. Н. Костюм разных времен и народов. Москва : Академия, 1996. 432 с.

7. Свадебное платье. *Википедия.* URL: https://ru.wikipedia.org/wiki

8. Свадебные платья – 200 лет истории. *BigPicture.* URL: http://bigpicture. ru/?p=445294

9. Фукс Э. Иллюстрированная история нравов. Москва : Республика, 1994. 157 с.

## ДЕКОРАТИВНИЙ ФРИЗ ЯК ВАЖЛИВИЙ ЕЛЕМЕНТ ОФОРМЛЕННЯ ІНТЕР‘ЄРУ

**Шевчук Яна (4 курс)**

*Науковий керівник –канд.пед.н.,доцент В.В. Томашевський*

У сучасному світі декоративні елементи оточують простір, в якому ми живемо. Стельові карнизи, віконні рами, дверні перемички та декоративні фризи традиційно засновані на елегантних формах і декоративних деталях, які надають інтер’єру більш яскравий візуальний ефект. Використання декоративного фризу бере свій початок з того моменту як людство створили будівлі для укриття, а потім перетворили їх у форми високого мистецтва.

Одні з найкрасивіших прикрас у будь-якому будинку, декоративні фризи, мають багату історію, що йде від покоління до покоління. Фриз як прикраса використовувався у класичному архітектурному дизайні ще стародавніми греками, які прикрашали інтер'єри своїх будівель різноманітними орнаментами. Від римлян, які взяли більшу частину грецького стилю, а потім додали свої етнічні мотиви, й до сьогодні декоративні (орнаментальні) фризи є дуже популярними.

Зазначимо, що в оформленні інтер’єру не буває випадкових речей, а сам дизайн є проектуванням і розробкою багатьох елементів з урахуванням естетичного складника. Для того, щоб створити по-справжньому красивий і стильний дизайн інтер'єру необхідно підібрати та скомбінувати всі елементи

оформлення таким чином, щоб вони створювали гармонійну, цілісну композицію.

Саме тому, декоративний фриз є одним з важливих елементів оформлення інтер'єру. Так, на думку С.Махліної фриз є декоративною смугою, що розташована поверх стіни [1, с. 47]. У мистецтві фриз являє собою орнамент у вигляді горизонтальної смуги. Мистецтво орнаменту найбільш стародавнє і популярне, оскільки має практичне застосування. Сам орнамент – це візерунок, побудований на ритмічному чергуванні та поєднанні геометричних або образотворчих елементів [2, с. 54].

Основний елемент орнаментального фризу називається декоративним мотивом. Мотив значною мірою визначає приналежність його до тієї або іншої історичної епохи, місцевості або культури. У сучасному дизайні інтер'єру фриз може допомогти встановити ієрархію або послідовність, змусивши людину звернути увагу на елементи в кімнаті, такі як двері, вікна та ін.

Найчастіше, орнаментальний фриз або слідує абстрактним формам, або стилізує реальні мотиви. В орнаментальній композиції закономірність чергування і повторення фігур, мотивів і інтервалів між ними, називають ритмом – головним організаційним початком будь-якої орнаментальної композиції.

Основною характеристикою орнаментального фризу є ритмічна повторюваність мотивів і елементів цих мотивів, їх нахили, повороти та інтервали поміж ними. Взаєморозташування елементів на композиційній площині називають ритмічною організацією. Ритм організовує свого роду рух в орнаменті: переходи від меншого до великого, від простого до складного, від світлого до темного або повторення одних і тих же форм через рівні або різні інтервали [3, с. 16].

Декоративний фриз прикрашає і зорово організовує інтер'єр, як правило, виявляє або виділяє певний стиль кімнати, в якій він нанесений. Також фриз допомагає приховати очевидні деталі конструкції. Крім того, орнаментальний фриз часто зустрічається в тих частинах інтер'єру, які вимагають уваги, будь-то маскування окремих вад або посилення специфічних особливостей будівлі. Наприклад, будівельний шов або візуально неправильні рівні масштабу, які не бажано бачити, тому що вони порушують гармонію простору.

За своєю формою стилізовані малюнки на орнаментальному фризі бувають геометричними, рослинними, символічними, комбінованими та іншими. Кожна з цих форм використовується відповідно до задуму і призначення того або іншого інформаційного повідомлення. Як правило, кімнати, які приймають гостей (приймальня, їдальня, вітальня і хол) мають фризи, які більш декоративні, ніж приватні кімнати. Орнаментальний фриз підбирається для використання в кожній кімнаті за певним мотивом. Наприклад малюнки фруктів присутні на орнаментальному фризі в їдальні, а квіткові мотиви у вітальні.

Взагалі, головню вимогою до орнаментального фризу є те, що він повинен відповідати суті інформаційного повідомлення, розкривати його основну ідею і гармонізувати форму. Наприклад, абстрактний і динамічний орнамент прагне

заявити про себе. Для нього характерні досить сильно стилізовані геометричні та квіткові мотиви зазвичай великого розміру з чіткими рельєфними лініями або великими блоками незвичайного кольору.

На відміну від абстрактних форм чудові та універсальні класичні декоративні візерунки не схильні до дії моди, адже вони покликані надавати інтер'єрові зрілості і завершеності. Більшість класичних візерунків мають чітко виражену композиційну структуру. Зазвичай симетричні, вони можуть зображати архітектурні, східні або стилізовані квіткові мотиви.

Орнамент, пов'язаний з поверхнею, яку він прикрашає і зорово організовує, як правило, акцентує або виявляє особливості поверхні предмета, на яку він нанесений. В архітектурі декоративний елемент у вигляді горизонтальної стрічки або смуги, що обрамляє частину архітектурної споруди, також називається фриз. Храм стародавніх Афін, а точніше – фриз Парфенону – перше і широко відоме застосування фризу в інтер’єрі. На історичному рельєфному фризі зображений Панафінейський хід, що опоясує верх зовнішніх стін залу Парфенону [4, с. 18]. Греки були першими, хто у своїх храмах визнав особливу цінність декоративних прикрас, які, займаючи проміжне положення між орнаментальними скульптурами та простими архітектурними лініями основної будівлі, давали останньому декоративний ефект без втручання в нього.

Декоративний фриз нерідко вважається тільки декоративним елементом в кімнаті, але насправді він відіграє важливу архітектурну роль в традиційному дизайні інтер'єру. У сучасному інтер’єрі настінний фриз теж використовують як декоративний елемент.

Отже, декоративний фриз, як елемент оформлення інтер’єру не сучасний винахід. Аналізуючи історію розвитку мистецтва, ми бачимо, що стародавні греки першими прикрашали свої кімнати фризом. Також, протягом всієї історії фриз мав як функціональну, так і декоративну мету. У функціональному сенсі декоративний фриз прикривав будь-які тріщини, які можуть утворитися між стіною і стелею і це було особливо поширене явище у старих будинках.

Декоративний фриз не просто приховує з'єднання; по-перше, він створює візуальну гармонію кімнати; по-друге, він підкреслює або згладжує верхню частину стіни в залежності від потрібного результату; по-третє, він візуально може зменшити чи збільшити пропорції кімнати.

Всередині будинку вибіркове використання фризу в офіційних громадських приміщеннях допомагає відрізнити ці кімнати від більш невимушених приватних просторів. Усередині кімнати орнаментальний фриз допомагає встановити баланс і пропорційність, створюючи простір, приємний до очей. Завдяки фризу збільшуються не тільки пропорції кімнати, але й інтенсивність зображуваного декору.

Отже декоративний фриз служить не тільки гідною естетичної окрасою приміщень чи будівель, але й виконує багато інших функціональних завдань. Це робить його не тільки сучасним, але й досить популярним та поширеним для використання в дизайні інтер’єру явищем.

***Література:***

1. Махліна С. Повсякденність в дзеркалі житлового інтер'єру. СПб.: Алтеї, 2012. 256 с.
2. Мусинова А. С. Орнамент — один из древних видов искусства. *Молодой ученый.* 2017. №4. С. 654-656.
3. Трофимов В.А., Шарок Л.П. Основы композиции. СПб.: СПбГУИТМО, 2009. 42 с
4. Цирес А. Г. Искусство архитектуры. М.: Изд-во Академии архитектуры СССР, 1946. 275 с.